



Pia Petersen
Langagervej 56
6100 Haderslev

Naturbeskyttelse (F2
postkasse)
J.nr. 2026 - 42482
Ref. jkw
Den 8. april 2026

Tilladelse til udvidelse af maskinhal på landejendom inden for strandbeskyttelseslinjen på matr. 36, Knud, Fjelstrup, Langagervej 56, 6100 Haderslev, Haderslev Kommune

Ansøgning

I har søgt om tilladelse til udvidelse af maskinhal til brug for stald samt til halvtag til læ for kreaturer på landejendom inden for strandbeskyttelseslinjen på ejendommen matr. 36, Knud, Fjelstrup, Langagervej 56, 6100 Haderslev, Haderslev Kommune.

Afgørelse

Kystdirektoratet giver tilladelse efter naturbeskyttelseslovens¹ § 15a, stk. 1, nr. 6, til udvidelsen af maskinhallen og at opføre halvtaget med en placering og udformning som beskrevet i redegørelsen/ansøgningen.

Tilladelsen gælder kun strandbeskyttelseslinjen. I skal selv undersøge, om jeres projekt kræver tilladelse efter anden lovgivning.

Tilladelsen bortfalder, hvis den ikke er udnyttet inden 3 år efter, at den er meddelt, jf. naturbeskyttelseslovens § 66, stk. 2.

I kan læse mere om lovgrundlaget for afgørelsen i bilag 1.

Afgørelsen kan påklages

Afgørelsen kan påklages inden for fire uger. I kan se en klagevejledning i bilag 2.

I må ikke udnytte tilladelsen før klagefristen er udløbet. Hvis der bliver klaget over afgørelsen, er tilladelsen ikke gældende før klagesagen er færdigbehandlet. I vil få direkte besked fra Kystdirektoratet med oplysninger om, hvordan I skal forholde jer, hvis der bliver klaget over afgørelsen.

¹ Lovbekendtgørelse nr. 1986 af 27. oktober 2021 af lov om naturbeskyttelse

Redegørelse for sagen

Ejendommen er beliggende i landzone og er noteret som landbrugsejendom med et areal på ca. 3,6 ha.

Kystdirektoratet meddelte den 28. januar 2021 tilladelse til at opføre et nyt stuehus som et længehus i et plan på 218 m² samt en carport med udhus på 62 m² og til at udlægge et "haveareal" omkring beboelsen.

Det var ved tilladelsen forudsat at et maskinhus/halvtag på ca. 200 m² skulle fjernes sammen med det eksisterende stuehus, således den samlede bygningsmasse blev reduceret til to driftsbygninger på tilsammen ca. 480 m².

Ved efterfølgende ansøgninger blev der meddelt tilladelse til opførelse af et nyt maskinhus på 305 m² mod fjernelse af de resterende driftsbygninger samt til tilbygning af en stald og læskur til det ny maskinhus.

Der ansøges nu om at forlænge maskinhuset med 4 m, hvilket medfører at maskinhusets areal øges med 58 m² og indrette stalden i denne udvidelse af maskinhuset, frem for som en tilbygning. Endvidere ønske der etableret et halvtag på 32 m², der skal tjene som læskur til kreaturer, der opføres som en tilbygning til maskinhuset.

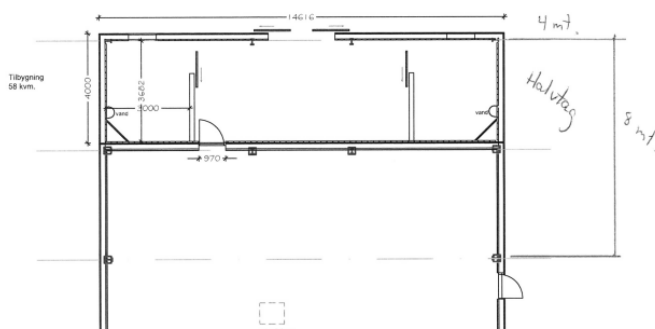

Lokket i enderne
Åben med marker

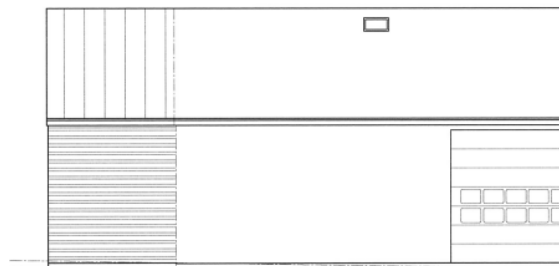

Facade mod sydvest - vej siden



Grønt kryds: gamle bygninger der fjernes – Rød: udvidelse af maskinhus – grøn: halvtag

Vurdering efter lovgivning om international naturbeskyttelse

I behandlingen af en ansøgning om dispensation fra strandbeskyttelseslinjen skal Kystdirektoratet vurdere, om det ansøgte kan påvirke Natura 2000-områder eller dyre- og plantearter på habitatdirektivets bilag IV.

Ejendommen er beliggende i/op til Natura 2000-område nr.112 - Lillebælt (habitatområde nr. 96, fuglebeskyttelsesområde nr. 47). Når der henses til det ansøgte karakter og dets placering er det Kystdirektoratets vurdering, at det ansøgte ikke kan påvirke Natura 2000-områder, og der er derfor ikke behov for en nærmere konsekvensvurdering. Det vurderes endvidere, at det ansøgte projekt ikke vil medføre beskadigelse/ødelæggelse af plantearter eller yngle- eller rasteområder for de dyrearter, der fremgår af habitatdirektivets bilag IV, idet Kystdirektoratet vurderer, at lokaliteten ikke er et potentielt levested for bilag IV arter.

Begrundelse for afgørelsen

Efter det oplyste om ejendommens eksisterende bebyggelse og drift mv., lægger Kystdirektoratet til grund, at der er tale om opførelse af byggeri, som er nødvendig for ejendommens drift som landbrugsejendom.

Det ansøgte ligger inden for strandbeskyttelseslinjen og forudsætter derfor tilladelse efter naturbeskyttelsesloven.

Det er Kystdirektoratets vurdering, at den ansøgte løsning med etablering af stalden som en udvidelse af maskinhuset er hensigtsmæssigt indpasset i området idet det sker landværts, samt at halvtaget til læskur endvidere placeres i tilknytning til maskinhuset og i størst mulig afstand fra kysten.

På denne baggrund vurderer Kystdirektoratet samlet, at det ansøgtes beliggenhed og udformning er hensigtsmæssig set i forhold til den øvrige bebyggelse og til kystlandskabet.

Kystdirektoratet giver på denne baggrund tilladelse til at udvidelse af maskinhuset med henblik på indretning af stald og til at opføre halvtaget som ansøgt.

Med venlig hilsen



Jan Kofod Winther
Specialkonsulent
+45 91 35 74 34
jkw@kyst.dk

Bilagliste

Bilag 1: Lovgrundlag

Bilag 2: Klagevejledning

Afgørelsen er også sendt til:

- Haderslev Kommune, post@haderslev.dk
- Danmarks Naturfredningsforening, dn@dn.dk
- Danmarks Naturfredningsforening, Haderslev, dnhaderslev-sager@dn.dk
- Friluftsrådet centralt: fr@friluftsradet.dk
- Friluftsrådet, Haderslev, haderslev@friluftsradet.dk
- Dansk Ornitologisk Forening, natur@dof.dk og dof@dof.dk
- Dansk Ornitologisk Forening, Haderslev, haderslev@dof.dk
- Dansk Botanisk Forening, Jyllandskredsen, nbu_jyl@botaniskforening.dk
- Dansk Kano og Kajak Forbund, miljo@kano-kajak.dk
- Danmarks Jægerforbund, sager@jaegerne.dk

post@haderslev.dk; dn@dn.dk; dnhaderslev-sager@dn.dk; fr@friluftsradet.dk;
haderslev@friluftsradet.dk; natur@dof.dk; dof@dof.dk; haderslev@dof.dk;
nbu_jyl@botaniskforening.dk; miljo@kano-kajak.dk; sager@jaegerne.dk;
pia.petersen@certex.dk;

Afgørelsen offentliggøres desuden på Kystdirektoratets hjemmeside, www.kyst.dk.

Bilag 1: Lovgrundlag

Naturbeskyttelsesloven

Af naturbeskyttelseslovens § 15, stk. 1 fremgår, at der ikke må foretages ændringer i tilstanden af strandbredder eller af andre arealer, der ligger mellem strandbredden og strandbeskyttelseslinjen. Der må ikke etableres hegn, placeres campingvogne og lignende, og der må ikke foretages udstykning, matrikulering eller arealoverførsel, hvorved der fastlægges skel.

Efter naturbeskyttelseslovens § 15a, stk. 1, nr. 6, gælder forbuddet ikke for byggeri, der er erhvervsmæssigt nødvendigt for den pågældende ejendoms drift som landbrugs- eller skovbrugsejendom eller for udøvelse af fiskerierhvervet, når byggeriet opføres i umiddelbar tilknytning til eksisterende bygninger. Efter bestemmelsen kræves dog tilladelse for så vidt angår de nævnte bygningers nærmere beliggenhed og ydre udformning.

Lovgivning om international naturbeskyttelse

Ifølge habitatbekendtgørelsen² skal Kystdirektoratet, før der gives dispensation fra strandbeskyttelseslinjen, vurdere om det ansøgte i sig selv eller i forbindelse med andre planer og projekter kan påvirke et Natura 2000-område væsentligt (en væsentlighedsvurdering). Direktoratet vurderer i den forbindelse, om det ansøgte kan påvirke områdets naturtyper og levesteder samt de arter, som området er udpeget for at bevare.

Hvis det ikke kan udelukkes, at det ansøgte kan påvirke et Natura 2000-område væsentligt, skal der foretages en nærmere konsekvensvurdering af projektets virkninger på Natura 2000-området under hensyn til bevaringsmålsætningen for det pågældende område. Viser vurderingen, at projektet vil skade det internationale naturbeskyttelsesområde, kan der ikke meddeles dispensation til det ansøgte.

Kystdirektoratet er desuden forpligtet til at varetage beskyttelseshensyn til en række dyr og planter (arter på habitatdirektivets bilag IV) over alt i landet, det vil sige uanset om de forekommer inden for et af de udpegede Natura 2000-områder eller udenfor. Der kan ikke gives dispensation fra strandbeskyttelseslinjen, hvis det ansøgte kan beskadige eller ødelægge yngle- eller rasteområder for de pågældende dyrearter eller ødelægge de pågældende plantearter.

² Bekendtgørelse nr. 1098 af 21. august 2023 om udpegning og administration af internationale naturbeskyttelsesområder samt beskyttelse af visse arter.

Bilag 2: Klagevejledning

Kystdirektoratets afgørelse kan påklages til Miljø- og Fødevarerklagenævnet. Klagefristen udløber 4 uger efter, at afgørelsen er meddelt. Er afgørelsen offentliggjort på vores hjemmeside, regnes fristen dog altid fra offentliggørelsen. Hvis klagefristen udløber på en lørdag eller helligdag, forlænges klagefristen til den følgende hverdag.

Klageberettigede er, jf. naturbeskyttelseslovens § 86:

- adressaten for afgørelsen
- ejeren af den ejendom, som afgørelsen vedrører
- offentlige myndigheder
- en berørt nationalparkfond oprettet efter lov om nationalparker
- lokale foreninger og organisationer, som har en væsentlig interesse i afgørelsen
- landsdækkende foreninger og organisationer, hvis hovedformål er beskyttelse af natur og miljø
- landsdækkende foreninger og organisationer, som efter deres formål varetager væsentlige, rekreative interesser, når afgørelsen berører sådanne interesser.

Der klages via Klageportalen, der kan findes på www.naevneneshus.dk, eller alternativt på www.borger.dk og www.virk.dk. Der logges ind med MitID. Klagen sendes gennem Klageportalen til den myndighed, der har truffet afgørelsen. En klage er indgivet, når den er tilgængelig for myndigheden i Klageportalen.

Det koster 900 kr. for privatpersoner og 1.800 kr. for virksomheder og organisationer i gebyr at indgive en klage. Betaling foregår via Klageportalen.

Miljø- og Fødevarerklagenævnet skal som udgangspunkt afvise en klage, der kommer uden om Klageportalen, hvis der ikke er særlige grunde til det. Hvis man ønsker at blive fritaget for at bruge Klageportalen, skal man sende en begrundet anmodning til Kystdirektoratet. Kystdirektoratet videresender herefter anmodningen til Miljø- og Fødevarerklagenævnet, som træffer afgørelse om, hvorvidt anmodningen kan imødekommes.

Fristen for eventuelt søgsmål ved domstolene er 6 måneder, jf. § 88, stk. 1, i naturbeskyttelsesloven.