

Thomas Larsen

Fra: Stine Kjær Petersen <skpet@gribskov.dk>
Sendt: 14. december 2021 10:29
Til: \$Kystdirektoratet (kdi)
Emne: Ansøgning om tilladelse til anlæg på søterritoriet_Østmolen i Gilleleje, Gribskov Kommune

Vedhæftede filer: Samtykke fra Gilleleje Havn til udvidelse af badebro_dec 2021.pdf; Tilladelse til etablering af badebro på ydermolen ved Gilleleje Havn, ud for mat 90a_20 12 2017.pdf; Oversigtskort og snittegninger.pdf; 142a_Ansoegningomtilladelse_til_anlaeg_pa_søterritoriet_Gribskov Kommune_Østmolen i Gilleleje Havn_dec 2021.pdf

Kategorier: blå

Kære Kystdirektorat.

Vedlagt er Ansøgning om tilladelse til anlæg på søterritoriet samt bilag og tilladelse til den eksisterende badebro.

Ansøgningen drejer sig om udvidelse af eksisterende tilladelse badebro ud for Østmolen i Gilleleje havn.

Der er fri vandgennemstrømning under badebroen, men pga. placeringen og størrelsen er det muligvis jer som er myndighed på denne udvidelse. Meld gerne tilbage hvis I er af en anden opfattelse.

Vi anmoder om at sagen behandles hurtigst muligt, således at denne bro kan blive etableret allerede i første kvartal af 2022 før Bilag VI arten Marsvin ankommer til området.

Broen er offentlig. Udvidelsen skal sikre bedre badesikkerhed.

Sidste år opleves stor trængsel på badebroen og udfordringer med at komme op af vandet, da der kun er 2 trapper på den nuværende.

Med venlig hilsen

Stine Kjær Petersen

Kystmedarbejder

Natur, Vand og Vej



Rådhusvej 3, 3200 Helsingør

Telefon: 7249 6000

Direkte: 7249 6843

www.gribskov.dk

Oplysningerne i denne e-mail kan være fortrolige og er udelukkende beregnet til brug for de ovenfor angivne personer eller virksomheder.

Vi gør opmærksom på, at udbredelse, omdeling eller kopiering af oplysningerne efter omstændighederne er forbudt.

Hvis du har modtaget denne e-mail ved en fejltagelse, bedes du meddele det til afsenderen og derefter slette den. På forhånd tak.



Ansøgning om tilladelse til anlæg på søterritoriet

Dette ansøgningskema benyttes ved ansøgning om tilladelser til etablering, renovering og udvidelse af anlæg på søterritoriet.

Husk at læse vejledningen på side 6, før skemaet udfyldes.

Eventuelle spørgsmål til ansøgningskema og vejledning rettes til Kystdirektoratet på tlf. 99 63 63 63 eller via e-mail kdi@kyst.dk.

Bemærk: En ansøgning kan først behandles, når alle nødvendige oplysninger foreligger.

Til Kystdirektoratets notater:

Dato for modtagelse:

|| _____

Journal nr.:

|| _____

Projekttype:

|| _____

Sagsbehandler:

|| _____

A. Oplysninger om ejere af den eller de matrikler, hvor anlægget opføres

Navn

[Foreningen Gilleleje havnelaug |

Adresse

[Havnen 5 |

Lokalt stednavn

[Østmolen |

Postnr.

[3250 |

By

[Gilleleje |

Telefon nr.

[|

Mobil nr.

[|

E-mail

[|



B. Evt. repræsentant (entreprenør, rådgiver eller lignende)

Navn

[Gilleleje Kommune, Kystafdelingen v/ Stine Kjær Petersen]

Adresse

[Rådhusvej 3]

Lokalt stednavn

[]

Postnr.

[3200]

By

[Helsingø]

Telefon nr.

[72496000]

Mobil nr.

[72496843]

E-mail

[skpet@gribskov.dk]

C. Offentliggørelse af oplysninger

Ansøger giver ved underskrift tilladelse til, at ansøgningsmaterialet må offentliggøres på Kystdirektoratets hjemmeside www.kyst.dk. I henhold til persondataloven vil personfølsomme oplysninger, eller andre oplysninger friholdt for aktindsigt, uanset denne accept ikke blive offentliggjort.

Dato

[14. dec 2021]

Underskrift

D. Anlæggets placering

Adresse

[Østmolen i Gilleleje havn]

Postnr.

[3250]

By

[Gilleleje]

Kommune

[Gribskov Kommune]

Matrikel nr. og ejerlavsbetegnelse

[90a, Gilleleje by, Gilleleje]



E. Beskrivelse af anlægget i sin helhed

Kan evt. uddybes i bilag

Bemærk: Nødvendige bilag skal også vedlægges, se rubrik I

OBS – **Det er ønske om særlig hurtig sagsbehandling**, således at denne bro kan blive etableret allerede i første kvartal af 2022 før Bilag VI arten Marsvin ankommer til området.

Broen er offentlig. Udvidelsen sikre bedre badesikkerhed.

Sidste år opleves stor trængsel på badebroen og udfordringer med at komme op af vandet, da der kun er 2 trapper på den nuværende.

Baggrund:

Gribskov Kommune har en offentlig badebro på Østmolen i Gilleleje Havn. Tilladelse af 20.12.2017 j.nr. 17/01059-12. Kommunen ønsker at udvide denne, da den er for lille i forhold til behovet. Tidligere var der to badebroer på stedet, men efter renovering af Østmolen blev det valgt at genopbygge en bro - i første omgang for at se om den var stor nok til at dække behovet. Sidste år (2021) opleves stor trængsel på badebroen og udfordringer med at komme op af vandet, da der kun er 2 trapper på den nuværende.

Formål

Badebroen på Østmolen i Gilleleje bruges til svømmeundervisning, strandbesøg, motionssvømning og vinterbadning. Badebroen er velbesøgt men er i sin nuværende størrelse er for lille til at dække det store besøgstal, vi har oplevet de seneste år - både vinter og sommer. Udvidelsen skal sikre bedre badesikkerhed og brugeroplevelse. Derfor ønsker Gribskov kommune at udvide den eksisterende badebro på Østmolen i Gilleleje havn. Gilleleje havn har givet samtykke til udvidelsen (vedlagt).

Dialog om sikkerhed og brug af badebroen

Projektet er udformet i dialog og tæt samarbejde med Nordkystens livreddertjeneste, den lokale svømmeklub, Gilleleje havn samt NBC marine, som skal udfører opgaven. Svømmeklubben har lagt vægt på at bassinets indre mål er 25 meter langt. Livreddertjenesten peger på at vigtigheden af, at man kan komme op mange steder og at der skal være plads til en livredder på den yderste del af broen.

Ønsker/behov er indarbejdet i projektbeskrivelsen og er tilpasset af NBC marin, så projektet fremstår konstruktionsmæssigt stærkt. Det indre bassin måler 25 m, der indsættes et lavere brodæk i begge ender af bassinet med stiger (2X2 stk.) samt en mindre platform for enden af badebroen (nr 5 på tegningen).

Projektbeskrivelse

Se herunder



- forankring med 8 pløkke pr. anker

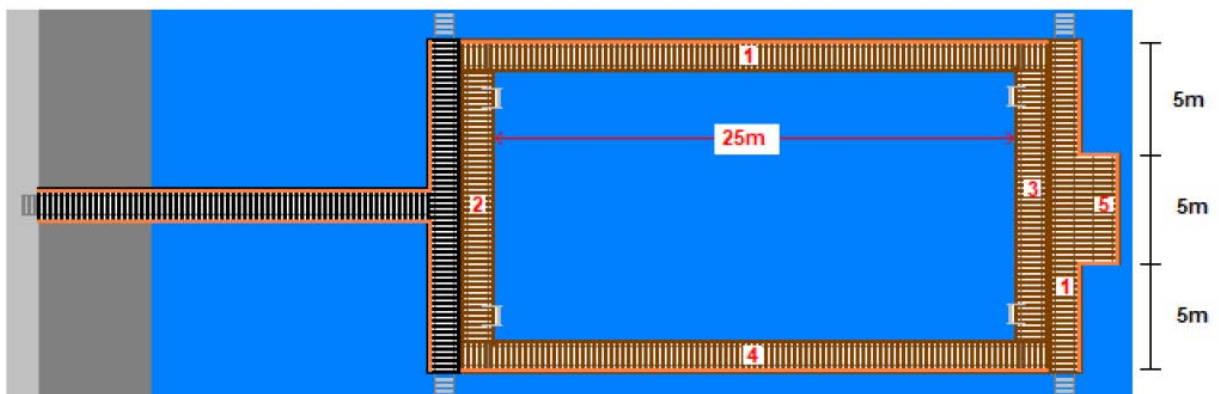
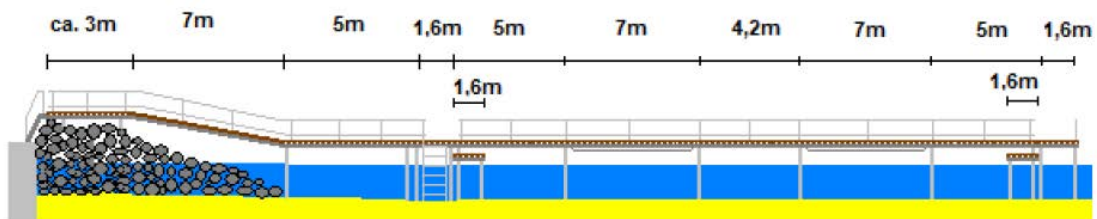
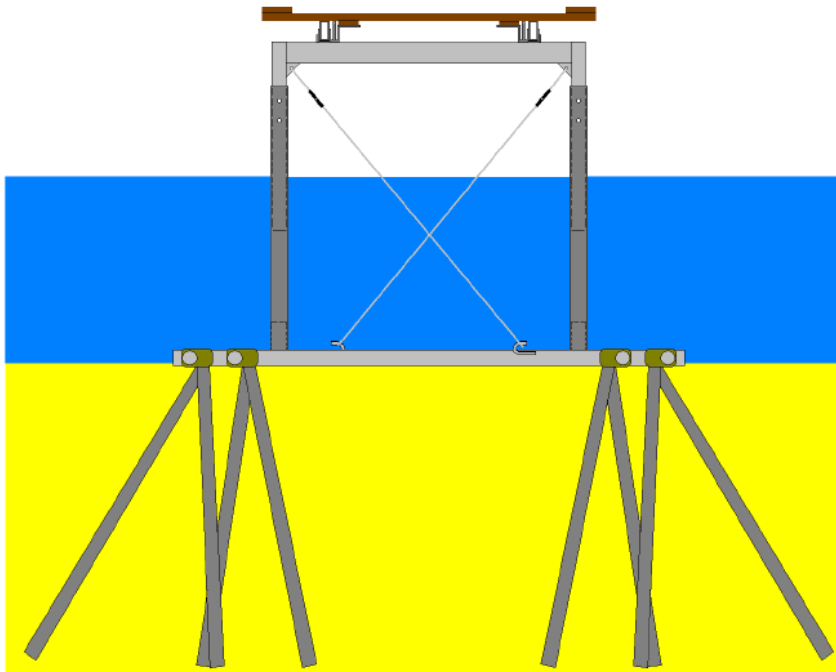

Den sorte T-bro er den eksisterende bro. Tilladelse af 20.12.2017 j.nr. 17/01059-12.



De brune elementer er den del, som kommunen søger om tilladelse til. Broen elementer beskrives herunder. Tallene henviser til tallene på tegningen herover.

Beskrivelse af elementerne:

Del 1: 43,2m x 1,6m bred bro med rækværk og 2 EB trapper

Del 2: 15m x 1,6m lav bro med 2 RT stiger

Del 3: 15m x 1,6m lav bro med 2 RT stiger

Del 4: 28,2m x 1,6m bred bro med rækværk

Del 5: 5m x 1,6m bred bro med rækværk

Broen vil være ca. 1 meter over middelvandstrand

Anlæggets indvirkning på strømforhold og den nærliggende kyst

T-broen står på pæle således at vandet kan strømme frit under broen. Den dominerende strømretning, hvor broen placeres er nordvest hvor også de største bølger kommer fra. Broen placeres på læsiden af et større havneanlæg på Sjællands Nordkyst.

Kommunen vurderer at broens udvidelse vil være ubetydelig i forhold til påvirkningen af strømforhold og den nærliggende kyst. Kommunen har tilladelse til én T-bro og før det, til to T-broer på samme strækning.

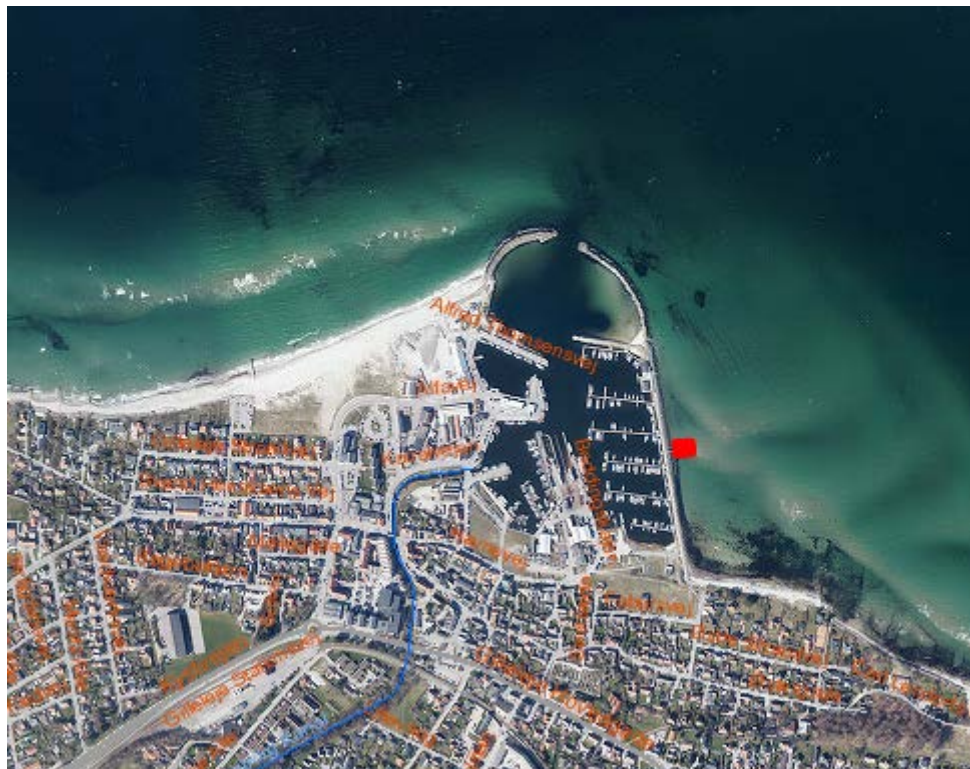

Sejllads i området

Broen ligger øst for indsejlingen til havnen og har ikke indflydelse på denne trafik.

Natura 2000

Det ansøgte projekt vil finde sted umiddelbart op til Natura 2000-område nr. 195

"Gilleleje Flak og Tragten" og der er marsvin, som er omfattet af habitatdirektivets bilag IV, i havet omkring Gilleleje.



Dette Natura 2000-område er specielt udpeget for naturtypen rev og levested for arten marsvin (bilag IV). Revne findes kystnært i den vestlige del af området. Området er et hotspot for marsvin, som især opholder sig i området om sommeren. Marsvin antages at være særligt følsomme overfor forstyrrelser i parringsperioden juli til august.

|

F. Beskrivelse af planlagte arbejdsmetoder

Kan evt. uddybes i bilag



Anlægget forankres i havbunden med 8 pløkke pr anker. Se principtegningen i punkt E. Monteringen foregår manuelt. Varevogn med trailer køres så tæt på monteringsstedet som muligt.

- forankring med 8 pløkke pr. anker

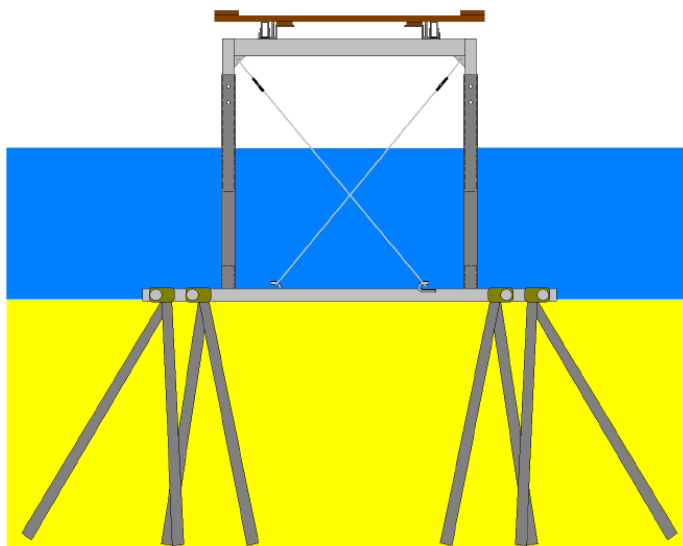

G. Uddybning

Skal der i forbindelse med anlægget foretages uddybning?

Ja

Nej

Hvis ja skal mængden for uddybningen angives

||

m³

Beskrivelse af hvordan sedimentet fra uddybningen efterfølgende tænkes behandlet:

||



H. Opfyldning

Skal der i forbindelse med anlægget foretages opfyldning på søterritoriet?

- Ja
 Nej

Hvis ja skal mængden af opfyldningsmateriale angives m³

Beskrivelse af opfyldningsmaterialets kvalitet:

I. Nødvendige bilag

Følgende bilag skal vedlægges:

- Søkort med indtegnet anlæg
- Matrikelkort med indtegnet anlæg
- Plan- og skitsetegning over det samlede anlæg
- Målsatte snittegninger over eventuelle moler, broer mv.
- Målfast oversigtskort med hele anlægget indtegnet
- Samtykkeerklæringer fra berørte grundejere

Evt. andet relevant materiale:

J. Erklæring og underskrift

Undertegnede ansøger erklærer, at oplysninger, der står i ansøgningen, er i overensstemmelse med de faktiske forhold.

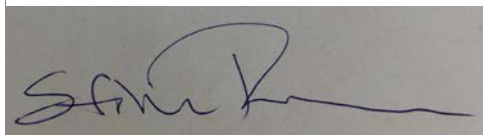
Dato	Fulde navn <i>(benyt blokbogstaver)</i>	Underskrift
[14.12.2021]	[Stine Kjær Petersen]	



Ansøgningen sendes med post til:

Kystdirektoratet

Højbovej 1

Postboks 100

7620 Lemvig

Eller via e-mail: kdi@kyst.dk

Vejledning til ansøgningskema

(vedrørende ansøgning om tilladelse til anlæg på søterritoriet)

Punkt A. Oplysninger om ejere

Her anføres navn, adresse mv. på ejere af den eller de matrikler, hvor anlægget opføres på eller ud for. Er der flere ansøgere, kan det anføres i et vedlagt bilag.

Punkt B. Evt. repræsentant (entreprenør, ingeniør eller lignende)

Her anføres navn, adresse mv. på den person, der fungerer som kontaktperson (projektansvarlig) under sagens behandling, det kan for eksempel være et entreprenør- eller ingeniørfirma.

Punkt C. Offentliggørelse af oplysninger

Kystdirektoratet er forpligtiget til at orientere naboer og andre berørte parter om ansøgninger om tilladelse til anlæg på søterritoriet. Ved orienteringen sker der altid en videregivelse af de oplysninger, som er angivet i skemaet. Endvidere offentliggøres ansøgningen på Kystdirektoratets hjemmeside.

Punkt D. Anlæggets placering

Her anføres projektets adresse, dvs. dets fysiske placering. Det er vigtigt for sagens behandling, at matrikelnumre samt ejerlav angives. Disse oplysninger kan findes i ejendommens skøde eller indhentes fra kommunen eller på internettet, f.eks. på www.miljoportalen.dk.

Punkt E. Beskrivelse af anlægget

Her beskrives anlægget i sin helhed. Beskrivelsen skal bl.a. omfatte formål og baggrund for anlægget, anlæggets udformning, en beskrivelse af hvilke materialer, der anvendes til anlægget og overvejelser over anlæggets indvirkning på strømningsforhold og den nærliggende kyst.

Til anvendelse for en screening for VVM skal beskrivelsen ligeledes belyse nedenstående forhold.
Anlæggets

- dimensioner
- kumulation med andre projekter
- anvendelse af naturressourcer
- affaldsproduktion, forurening og gener
- risiko for ulykker, navnlig under hensyn til de anvendte materialer og teknologier



Anlæggets betydning for den miljømæssige sårbarhed i området særligt i forhold til

- nuværende arealanvendelse
- de tilstedeværende naturressourcers relative rigdom, kvalitet og regenereringskapacitet
- det naturlige miljøes bæreevne med særlig opmærksomhed på kystområder, områder der er fredet eller omfattet af national og international natur- og miljøbeskyttelses lovgivning, tætbefolkede områder, områder der er af særlig betydning ud fra et historisk, kulturelt eller arkæologisk synspunkt

Anlæggets potentielle påvirkninger herunder

- påvirkningernes omfang (geografisk område og antal personer der berøres)
- påvirkningernes grænseoverskridende karakter
- påvirkningers grader og -kompleksitet
- påvirkningens sandsynlighed
- påvirkningens varighed, hyppighed og reversibilitet

Beskrivelsen kan eventuelt suppleres med bilag.

Punkt F. Beskrivelse af arbejdsmetoder

Her angives hvilke arbejdsmetoder, der benyttes ved opførelsen af anlægget, bl.a. hvordan og hvornår arbejdet udføres. Angivelsen af arbejdsmetoder er vigtigt for vurderingen af anlæggets påvirkning på miljøet.

Punkt G. Uddybning

Hvis der i forbindelse med anlægget foretages en uddybning, skal det angives i kubikmeter, hvor stor en mængde sediment uddybningen omfatter, og ligeledes hvad der efterfølgende skal ske med sedimentet, f.eks. om det skal bruges til kystfodring, opfyldning mv.

Punkt H. Opfyldning

Hvis der i forbindelse med projektet foretages en opfyldning, skal omfanget af opfyldningen angives i kubikmeter materiale brugt til opfyldningen. Kvaliteten af materialet til opfyldningen skal belyses, specielt mht. om det er forurennet eller uforurennet materiale, der benyttes.

Punkt I. Nødvendige bilag

Følgende bilag skal foreligge, før en ansøgning om tilladelse til anlæg på søterritoriet kan behandles:

- Søkort med anlægget indtegnet
- Matrikelkort med anlægget indtegnet. Matrikelkort kan findes på www.miljoportalen.dk. Anlæg kan f.eks. indtegnes med tusch på matrikelkortet.
- Plan- og skitsetegning over det samlede anlæg
- Målsatte snittegninger, der gør rede for anlæggets konstruktioner. På snittegningen angives f.eks. konstruktionernes højde, bredde, længde mv.
- Målfast oversigtskort med hele anlægget indtegnet
- Samtykkeerklæringer fra ejerne af alle berørte matrikler skal vedlægges, hvis anlægget strækker sig over mere end ansøger / ejers matrikel. Hvis en repræsentant for ejeren, f.eks. entreprenør- eller ingeniørfirma søger om tilladelse til anlægget på ejerens vegne, skal ansøgningen desuden vedlægges en samtykkeerklæring fra ejeren om, at han er indforstået med dennes repræsentation, samt at han er indforstået med, at anlægget opføres på hans ejendom.



Er der i forbindelse med anlægget lavet en strømningsanalyse eller lignende, er det hensigtsmæssigt at vedlægge den/dem som bilag for at belyse sagen bedst muligt.

Hvis der er spørgsmål til ansøgningskemaet, kan Kystdirektoratet kontaktes på tlf. 99 63 63 63 eller på email: kdi@kyst.dk.

Kystdirektoratet

Oversigtskort af projektområdet

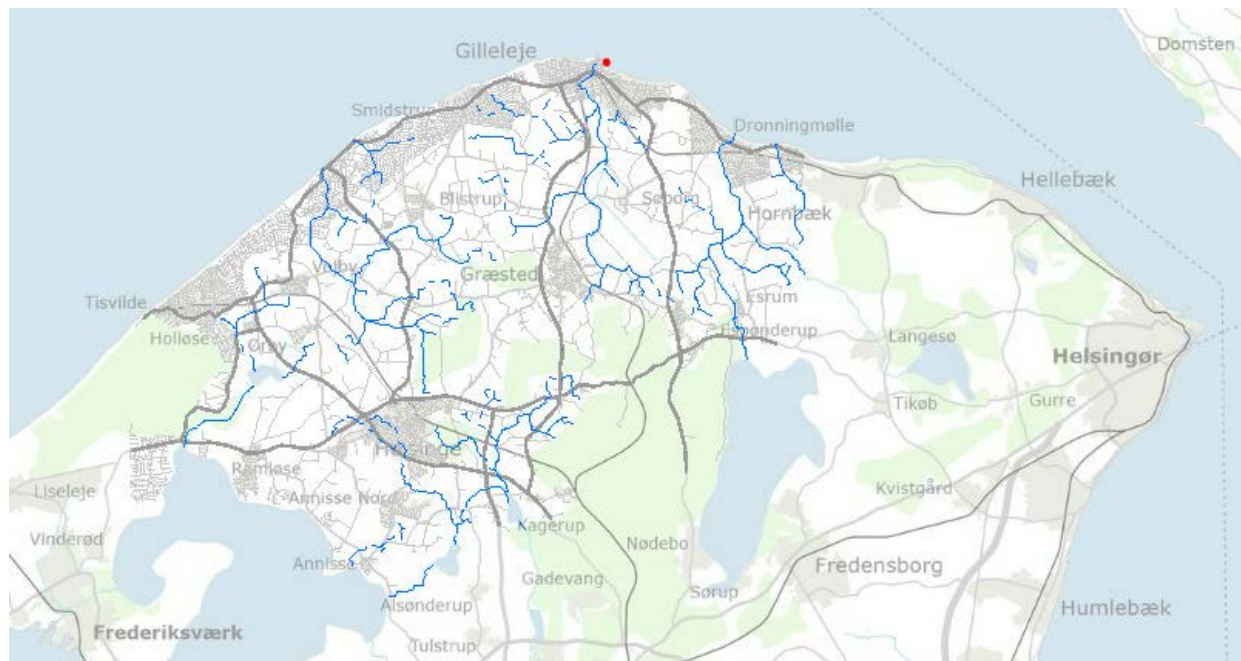

Gribbskov kommune. Badebroen er indtegnet med rødt

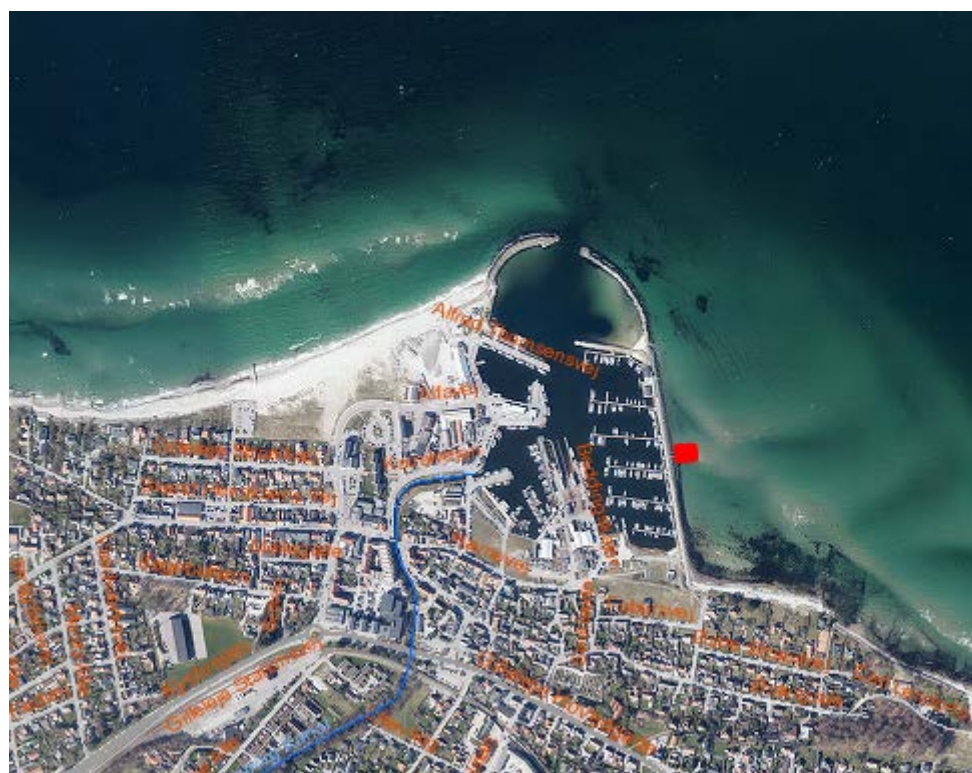

Gilleleje havn med badebroen indtegnet med rødt

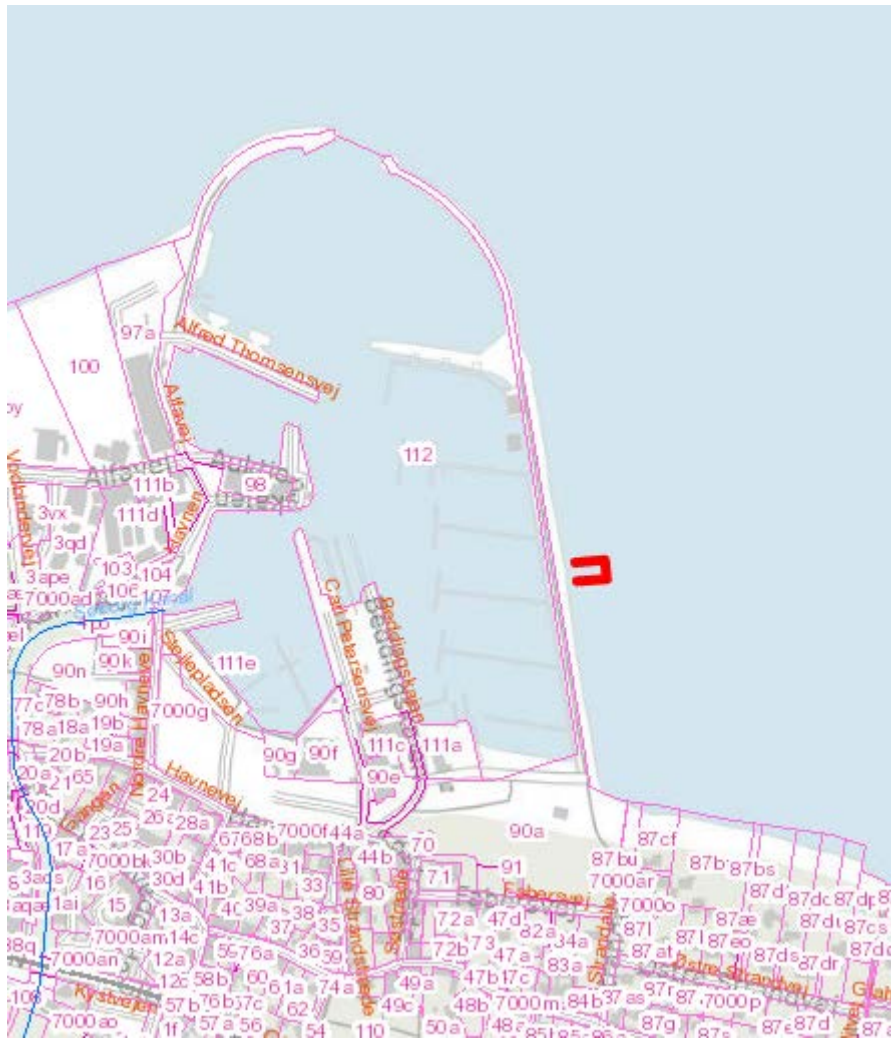

Matrikelkort

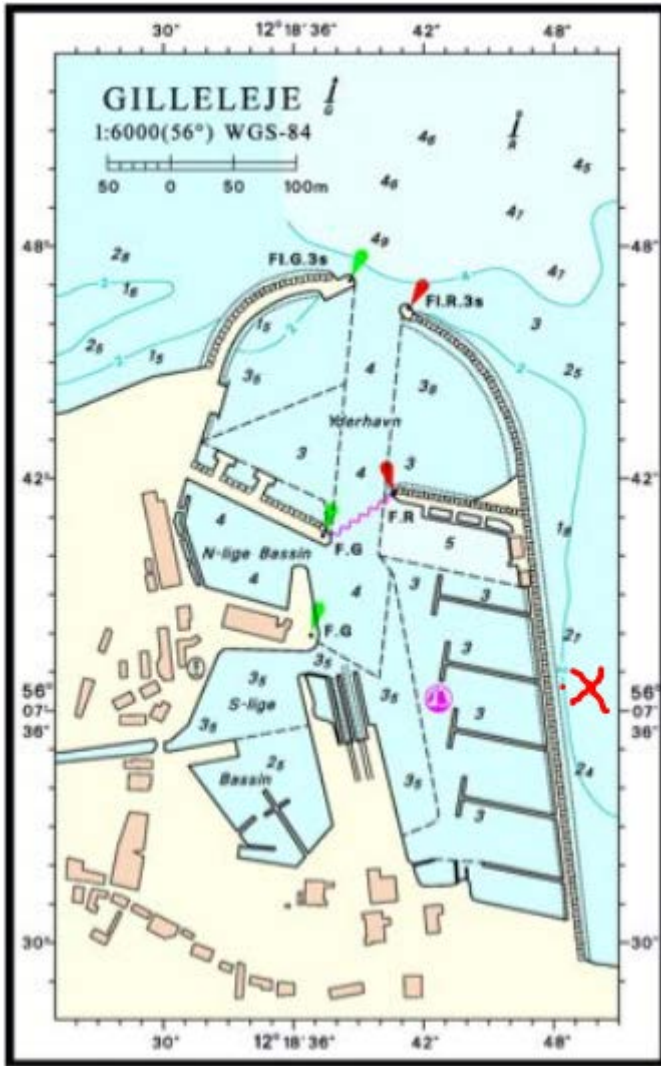

Søkort

Plan og snittegning

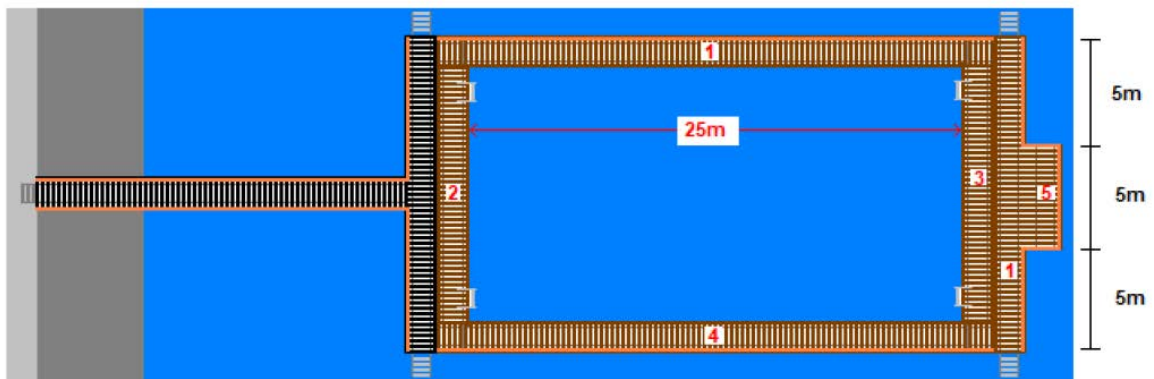
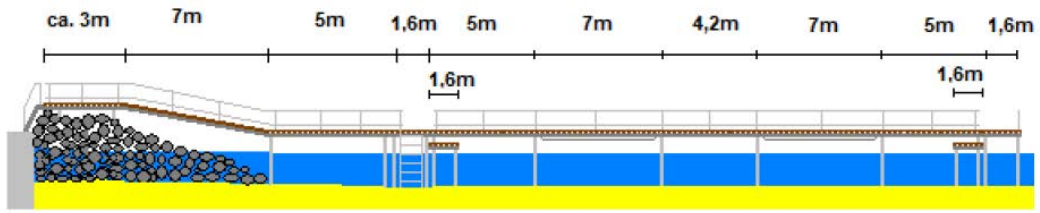

- forankring med 8 pløkke pr. anker

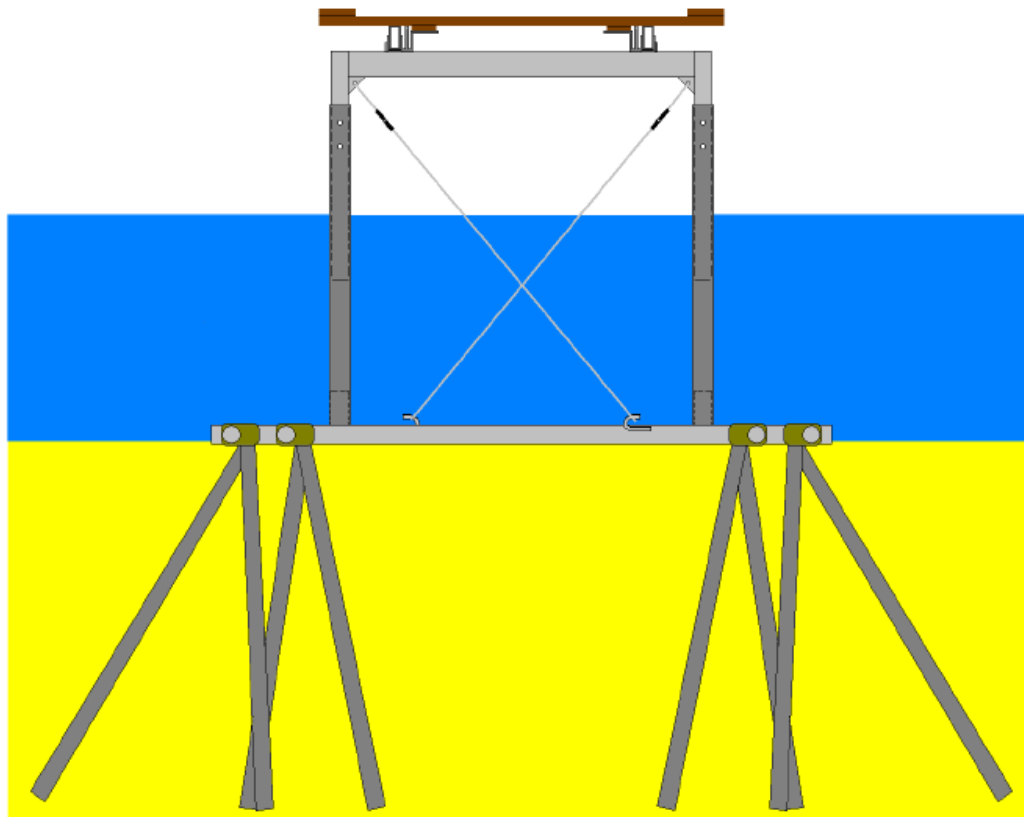

Fra: [John Heine Mogensen](mailto:John.Heine.Mogensen)
Til: [Stine Kjær Petersen](mailto:Stine.Kjaer.Petersen)
Emne: VS: Tilbud EB Broen 01-10-2021.pdf
Dato: 10. december 2021 11:38:43

Fra: gillelejevavn@gmail.com <gillelejevavn@gmail.com>

Sendt: 8. december 2021 13:09

Til: John Heine Mogensen <jhmog@gribskov.dk>

Emne: SV: Tilbud EB Broen 01-10-2021.pdf

Hej John

Det ser spændende ud, så hvis Gribskov kommune bevilliger en udvidelse og tilladelserne kommer i hus, så nikker vi jatak.

Med venlig hilsen
samt ønsker om en glædelig jul og et godt nytår

Anette Fejsø

Gilleleje Havn
Havnekontoret
Havnen 5
3250 Gilleleje

Administration og økonomi
Direkte +45 40 21 16 63
Havnevagten + 45 40 16 66 63

Fra: John Heine Mogensen <jhmog@gribskov.dk>

Sendt: 3. december 2021 12:03

Til: Gilleleje Havn <gillelejevavn@gmail.com>

Emne: VS: Tilbud EB Broen 01-10-2021.pdf

Hej Anette

Vi har fået et forslag til udvidelse af badebroen på østmolen.

Vi tænker det kan få de unge længere væk fra lystbådene og skabe mulighed for sunde aktiviteter i stedet for de unges noget til tider noget støjende adfærd..

Vi tæker Åbentvandssvømmere, sommeraktiviteter, kajakpolo, familieaktiviteter osv.

Vi taler om en bredere adgang måske flere trapper.

Inden vi går videre hvad synes i?

God weekend.

Vh John



Gribskov Kommune
Rådhusvej 3
3200 Helsingør
Sendt pr. mail til skpet@gribskov.dk

Kystdirektoratet
J.nr. 17/01059-12
Ref. Lotte Beck Olsen
20-12-2017

Tilladelse til etablering af badebros anlæg på ydermolen ved Gilleleje Havn, ud for matr.90a, Gilleleje By, Gilleleje, Gribskov Kommune

Kystdirektoratet giver hermed tilladelse til etablering af et badebros anlæg på østsiden af dækmolen i Gilleleje Havn, på de vilkår som fremgår nedenfor.

Kystdirektoratet har vurderet, at der ikke skal udarbejdes en konsekvensvurdering for projektet.

Lovgrundlag

Etablering af en badebro, af den ansøgte størrelse og dimensioner, på søterritoriet kræver tilladelse fra Kystdirektoratet, jf. § 16 a, stk. 1, nr. 2 i kystbeskyttelsesloven (LBK nr. 78 af 19/01/2017).

Kystdirektoratet skal vurdere om projektet kan påvirke et internationalt naturbeskyttelsesområde eller visse udpegede arter væsentligt, jf. § 3 i bekendtgørelse om administration af internationale naturbeskyttelsesområder samt beskyttelse af visse arter for så vidt angår kystbeskyttelsesforanstaltninger samt etablering og udvidelse af visse anlæg på søterritoriet (BEK nr. 896 af 21/06/2016).

Tilladelsen gives på følgende vilkår:

1. Udformningen og etableringen af anlægget skal ske i overensstemmelse med det ansøgte.
2. Der må ikke uden Kystdirektoratets tilladelse foretages udvidelser eller ændringer af anlægget eller anlægsmetoderne.
3. Hvis der i forbindelse med anlægsarbejdet skal rammes pæle, så skal der anvendes "soft start procedure" som afværgeforanstaltning i forhold til bilag IV arten marsvin.
4. Samtidig med at anlægsarbejdet afsluttes, skal Kystdirektoratet (kdi@kyst.dk), Søfartsstyrelsen (sfs@dma.dk) og Geodatastyrelsen (gst@gst.dk) underrettes herom. Snarest herefter skal samme myndigheder tilsendes en færdigmelding, som dokumenterer at projektet er opført i



overensstemmelse med tilladelsen samt angiver anlæggets endelige position.

5. Tilladelsen bortfalder hvis anlægsarbejdet ikke er afsluttet indenfor 3 år fra udstedelsen af denne tilladelse.
6. Anlæggets ejer forpligter sig til at vedligeholde anlægget i god og forsvarlig stand.
7. Tilladelsen til at etablere anlægget og det opførte anlæg må ikke uden tilladelse fra Kystdirektoratet overdrages til andre.
8. Anlægget eller dele heraf kan af Kystdirektoratet kræves fjernet, for ejers regning, såfremt:
 - anlægget ikke længere anvendes som ansøgt.
 - anlægget ikke vedligeholdes eller det ødelægges og ikke straks genetableres, eller
 - vilkår for tilladelsen ikke opfyldes eller overholdes.

Kystdirektoratet (kdi@kyst.dk), Søfartsstyrelsen (sfs@dma.dk) og Geodatastyrelsen (gst@gst.dk) skal underrettes umiddelbart efter anlæggets permanente fjernelse.

I forbindelse med en fjernelse af anlægget skal området bringes i en stand så tæt på de forhold, som eksisterede inden anlæggets etablering, som muligt.

Der skal tilsendes Kystdirektoratet (kdi@kyst.dk), Søfartsstyrelsen (sfs@dma.dk) og Geodatastyrelsen (gst@gst.dk) dokumentation for reetableringen.

Kystdirektoratet skal gøre opmærksom på at tilladelsen fortabes, hvis nogle af de for tilladelsen fastsatte vilkår ikke måtte blive opfyldt.

Tilladelsen fritager ikke modtageren for pligt til at opnå tilladelser og godkendelser, der måtte være nødvendige for gennemførelse af projektet i henhold til anden lovgivning.

Tilladelsen erstatter ikke privatretlige aftaler med fysiske og juridiske personer, som kan være berørt af projektet, ligesom den ikke fritager ejeren af anlægget for et, i forbindelse med anlæggets tilstedeværelse eller etablering, opstået civilretligt ansvar.

Tilladelsen indeholder ikke en garanti for den projekterede konstruktions sikkerhed eller stabilitet.

Begrundelse for tilladelsen

Kystdirektoratet har vurderet, at der kan gives tilladelse til det ansøgte projekt med den begrundelse, at der ikke synes at være væsentlige hensyn der taler imod projektet.



Kystdirektoratet har bl.a. vurderet at der ikke er væsentlige naturhensyn som taler imod projektet, ligesom der ikke synes at være hensyn i øvrigt, som taler imod projektet.

I forbindelse med Kystdirektoratets vurdering er der bl.a. blevet lagt vægt på de indkomne høringssvar samt at formålet med projektet er at give de badende en bedre og mere sikker mulighed for at komme i vandet. Videre har Kystdirektoratet tillagt det betydning, at anlægget ikke hinder anden rekreativ anvendelse af området.

Kystdirektoratet har på baggrund af kendskab til forekomsten af bilag IV arten marsvin i området valgt at indsætte vilkår nr. 3.

Begrundelse for ikke at kræve en konsekvensvurdering

Det ansøgte projekt vil finde sted umiddelbart op til Natura 2000-område nr. 195 "Gilleleje Flak og Tragten".

Alle planer og projekter, der ikke er direkte forbundet med eller nødvendige for et internationalt naturbeskyttelsesområdes forvaltning, skal vurderes med hensyn til deres virkning på områdets naturtyper og levesteder samt de arter, området er udpeget for at bevare. Alle planer og projekter skal samtidig vurderes med hensyn til deres virkning på arter omfattet af habitatdirektivets bilag IV.

Hvis Kystdirektoratet efter høring af andre berørte myndigheder vurderer, at projektet kan påvirke et internationalt naturbeskyttelsesområde eller en beskyttet art væsentligt, skal der foretages en konsekvensvurdering af projektets virkning.

Kystdirektoratet har i denne sag vurderet, at projektet ikke vil medføre en væsentlig påvirkning af det nærliggende Natura 2000-område eller bilag IV arten marsvin. Kystdirektoratet vurderer således, at der ikke vil ske en væsentlig forringelse af naturtyper og levesteder eller at projektet i øvrigt vil medføre forstyrrelser, der har betydelige konsekvenser for de arter, området er udpeget for, samt for bilag IV arten marsvin. Kystdirektoratet vurderer derfor, at der ikke skal udarbejdes en konsekvensvurdering for projektet.

På grund af kendskab til forekomsten af bilag IV arten marsvin i området har Kystdirektoratet valgt at indsætte vilkår nr. 3, i det tilfælde, at der i forbindelse med anlægsarbejdet skal anvendes ramning.

Kystdirektoratets vurdering er foretaget på baggrund af egne vurderinger og indkomne høringssvar.

Kystdirektoratets vurdering, af at der ikke skal udarbejdes en konsekvensvurdering, skyldes bl.a. projektets begrænsede omfang og beliggenhed i forbindelse med en eksisterende havn, hvor der i forvejen er aktivitet og støj.

Projektbeskrivelse

Tilladelsen omfatter anlæg af en badebro.

Broen skal opføres som en t-bro, der er ca. 15 meter bred og ca. 17 meter lang. Der etableres en trappe henover molen for at komme ned på broen.



Det er oplyst, at der vil blive anvendt materialer fra den gamle bro i form af træ og stål, og at det nye forløb hen over molen vil være i samme materialer.

Broen vil være ca. 1 meter over middelvandstanden.

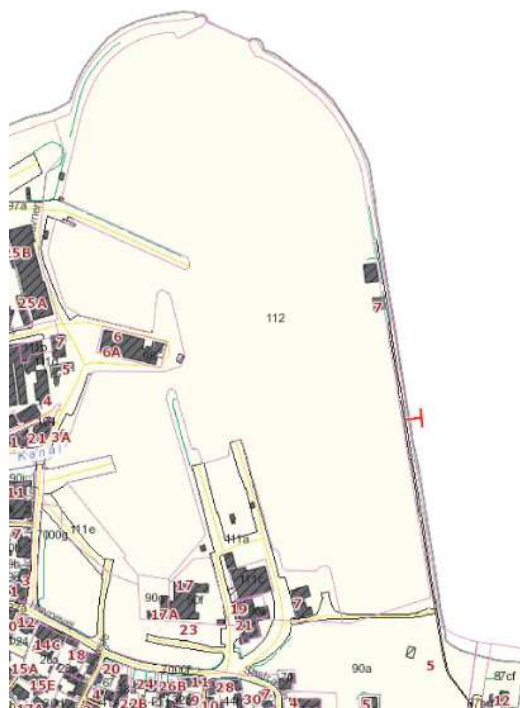
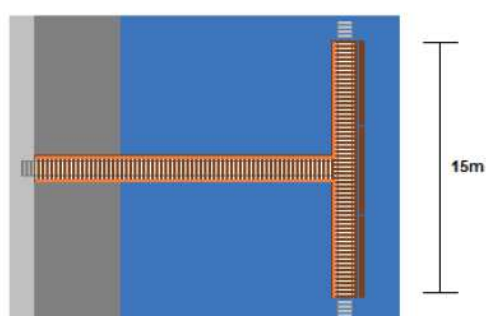
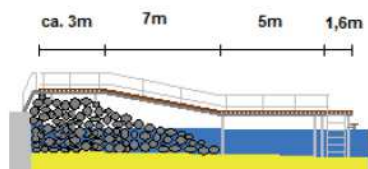

Sagsgennemgang

Efter Kystdirektoratet modtog ansøgningen, har den været sendt i høring hos Søfartsstyrelsen, Miljøstyrelsen, Fiskeristyrelsen, Trafik-, Bygge- og Boligstyrelsen, Erhvervsstyrelsen, Vikingeskibsmuseet, Gribskov Kommune, Gilleleje Havnelaug samt sendt til orientering til Danmarks Naturfredningsforening, Dansk Ornitologisk Forening, Friluftsrådet, Fritidshusejernes Landsforening, Ejendomsforeningen Danmark og Geodatastyrelsen.

Nedenfor gengives de væsentligste bemærkninger.

Miljøstyrelsen skrev den 11. oktober 2017 følgende:

”Miljøstyrelsen har ingen bemærkninger til det ansøgte projekt”.

Søfartsstyrelsen skrev den 3. oktober 2017 følgende:

”Søfartsstyrelsen har ingen bemærkninger til det ansøgte”.



Fiskeristyrelsen skrev den 5. oktober 2017 følgende:

”Fiskeriinspektorat Øst afd. I Ringsted har ingen bemærkninger til det ansøgte, da vi ikke mener det vil kunne genere det lokale erhvervsfiskeri.”.

Gilleleje Havnelaug skrev den 3. oktober 2017 følgende:

”Tak for tilsendte.

Gilleleje Havnelaug har ingen indvendinger mod etablering af badebro på vores nye forhøjede Østmole.”.

Vikingskibsmuseet skrev den 9. oktober 2017 følgende:

”Vikingskibsmuseet har modtaget ovennævnte hørings sag.

Vikingskibsmuseet skal i den anledning udtale, at der ikke er bemærkninger til det ansøgte.

Ansøger bør dog være opmærksom på Museumslovens § 29h stk.1, ifølge hvilken fund af spor af fortidsminder eller vrage gjort under anlægsarbejde straks skal anmeldes til Slots- og Kulturstyrelsen og arbejdet standes.”.

Alle bemærkninger blev den 10. november 2017 sendt i partshøring ved jer, hvor det blev oplyst, at hørings svarene ikke gav anledning til, at Kystdirektoratet skulle bede om bemærkninger.

Klagevejledning

Dette dokument indeholder to afgørelser:

- afgørelse om at give tilladelse til projektet
- afgørelse om, at der ikke skal udarbejdes en konsekvensvurdering

Begge afgørelser kan påklages til Miljø- og Fødevareklagenævnet.

For afgørelserne gælder følgende:

- Kystdirektoratets afgørelse kan alene påklages for så vidt angår retlige forhold.
- Afgørelsen kan påklages af afgørelsens adressat og enhver, der har en væsentlig individuel interesse i sagen, samt af landsdækkende foreninger og organisationer, der som hovedformål har beskyttelse af natur og miljø eller varetagelse af væsentlige brugerinteresser inden for arealanvendelsen, på betingelse af
 1. at foreningen eller organisationen har vedtægter eller love, som dokumenterer dens formål, og



2. at foreningen eller organisationen kan dokumentere, at den repræsenterer mindst 100 medlemmer.
- Klagefristen er 4 uger fra den dag afgørelsen er meddelt.
 - Der klages via Klageportalen, som der er et link til på forsiden af www.nmkn.dk. Klageportalen ligger på www.borger.dk og www.virk.dk. Man logger på via www.borger.dk eller www.virk.dk typisk med NEM-ID. Klagen sendes gennem Klageportalen til den myndighed, der har truffet afgørelsen. En klage er indgivet, når den er tilgængelig for myndigheden i Klageportalen. Det koster 900 kr. for privatpersoner og 1.800 kr. for virksomheder og organisationer i gebyr at indgive en klage. Gebyret betales med betalingskort i Klageportalen.

Miljø- og Fødevareklagenævnet skal som udgangspunkt afvise en klage, der kommer uden om Klageportalen, hvis der ikke er særlige grunde til det. Hvis man ønsker at blive fritaget for at bruge Klageportalen, skal man sende en begrundet anmodning til Kystdirektoratet. Kystdirektoratet videresender herefter anmodningen til Miljø- og Fødevareklagenævnet, som træffer afgørelse om, hvorvidt anmodningen kan imødekommes.

Fristen for eventuelt søgsmål ved domstolene er 6 måneder, jf. § 18 b i kystbeskyttelsesloven.

Tilladelsen må ikke udnyttes, før klagefristen er udløbet.

Med venlig hilsen

Lotte Beck Olsen

lbo@kyst.dk

Kopi til: Søfartsstyrelsen, Miljøstyrelsen, Fiskeristyrelsen, Trafik-, Bygge- og Boligstyrelsen, Erhvervsstyrelsen, Vikingeskibsmuseet, Gribskov Kommune, Gilleleje Havnelaag, Danmarks Naturfredningsforening, Dansk Ornitologisk Forening, Friluftsrådet, Fritidshusejernes Landsforening, Ejendomsforeningen Danmark og Geodatastyrelsen.

Kystdirektoratets afgørelse offentliggøres på Kystdirektoratets hjemmeside.