

Thomas Larsen

Fra: Mads2@netbox.be
Sendt: 30. august 2021 17:50
Til: \$Kystdirektoratet (kdi)
Emne: Ansøgning kystdirektoratet
Vedhæftede filer: STREGTEGNING BRO.pdf; LUFTFOTO STBK HAVN.pdf; MATRIKELNR STBK HAVN.pdf; BRO TEGNING V ØSTMOLÉ.pdf; STOR BRO TEGNING V ØSTMOLÉ.pdf; Tegning af bro.pdf; guldborgsund kommune tilladelse.pdf; KYSTDIREKTORATET ANSØG.docx

Kategorier: Rød

Til rette vedkommende:

Hermed fremsendes ansøgning til etablering af hobbyanlæg til dyrkning af tang og muslinger fra Grønsund Havhave, hørende til i Stubbekøbing.

Vi ser frem til at høre fra jer, og står selvfølgelig til rådighed for opfølgende spørgsmål til vores ansøgning.

Mads Hansen
Formand
Grønsund Havhave
Tlf. 28 91 25 03



Ansøgning om tilladelse til anlæg på søterritoriet

Dette ansøgningsskema benyttes ved ansøgning om tilladelser til etablering, renovering og udvidelse af anlæg på søterritoriet.

Husk at læse vejledningen på side 6, før skemaet udfyldes.

Eventuelle spørgsmål til ansøgningsskema og vejledning rettes til Kystdirektoratet på tlf. 99 63 63 63 eller via e-mail kdi@kyst.dk.

Bemærk: En ansøgning kan først behandles, når alle nødvendige oplysninger foreligger.

Til Kystdirektoratets notater:

Dato for modtagelse:

Journal nr.:

Projekttype:

Sagsbehandler:

A. Oplysninger om ejere af den eller de matrikler, hvor anlægget opføres

Navn

Adresse

Lokalt stednavn

Postnr.

By

Telefon nr.

Mobil nr.

E-mail



B. Evt. repræsentant (entreprenør, rådgiver eller lignende)

Navn

HAVHØST

Adresse

SLAGTERHUSGADE 11

Lokalt stednavn

Postnr.

1715

By

KØBENHAVN V

Telefon nr.

Mobil nr.

29620224

E-mail

HARDY@HAVHØST.DK

C. Offentliggørelse af oplysninger

Ansøger giver ved underskrift tilladelse til, at ansøgningsmaterialet må offentliggøres på Kystdirektoratets hjemmeside www.kyst.dk. I henhold til persondataloven vil personfølsomme oplysninger, eller andre oplysninger friholdt for aktindsigt, uanset denne accept ikke blive offentliggjort.

Dato

30/8/2021

Underskrift

Mod Ho

D. Anlæggets placering

Adresse

JERNBANESTIEN 1

Postnr.

4850

By

STUBBEKØBING

Kommune

GULDBORGSUND

Matrikel nr. og ejerlagsbetegnelse

178B



E. Beskrivelse af anlægget i sin helhed

Kan evt. uddybes i bilag

Bemærk: Nødvendige bilag skal også vedlægges, se rubrik I



Orange streger = Indramning af anlæg

Rød bred streg = Bro

I Grønsund Havhave vil vi lave et broanlæg med liner bestående af en indramning af to bådpladser, som vi har fået tildelt af Guldborgsund Kommune det er et areal på ca 9,5 x 7 meter rammen vil blive lavet af tømmer 200 x 100 der bliver boltet på 7 pæle der har en diameter på 200 mm den bliver konstrueret så den virker dels som bølgebryder og til at sætte trisserne på til linerne.

Broen i midten 9 meter lang og 2 meter bred skal laves så den står på 3 sæt pæle 200 mm med kryds og forstærkning så vi er sikre på at det holder. Brodækket kommer til at ligge på tømmer 200 x 100 mm der er boltet på de 6 pæle selve dækket vil være planker 38 x 150 x 2000 mm. Alle pælene er 11 meter som vil blive rammet til fast grund og omkring dem vil vi sætte plastrør 225 mm trygget ca 25 cm i bunden og til 25 cm over daglig vande. Det har vi god erfaring med, da det beskytter mod pæleorm.

På broen vil vi sætte pullerter til linerne og ligeledes lave en trappe ned til broen så der er forsvarlig adgang fra molen.

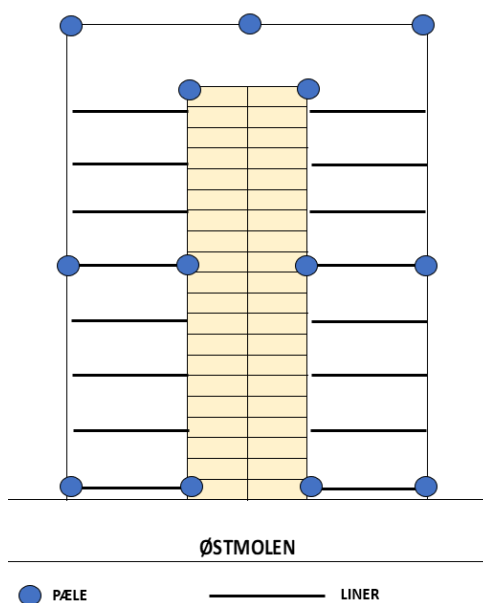
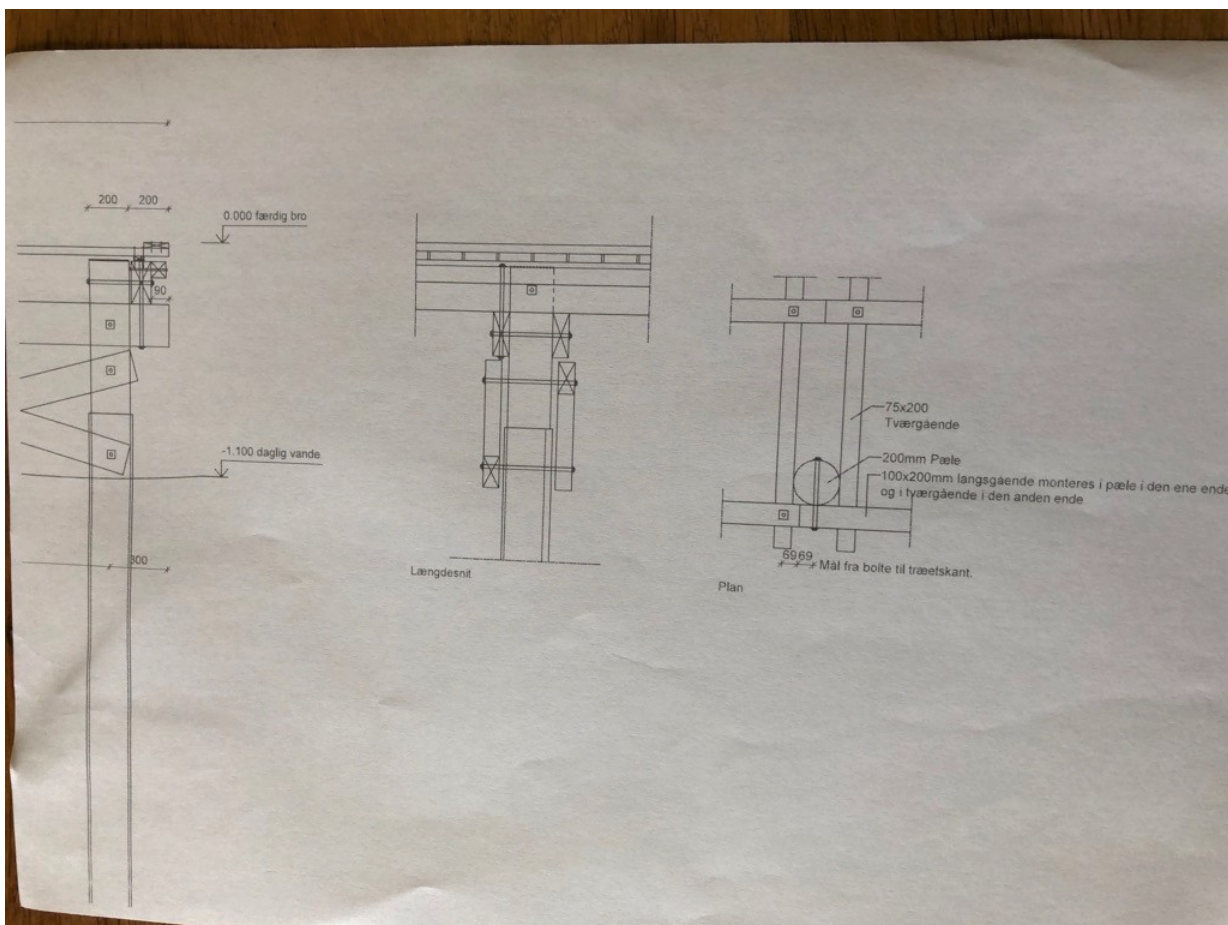



F. Beskrivelse af planlagte arbejdsmetoder

Kan evt. uddybes i bilag

I vores medlemskreds har vi god faglig kompetence til at få bygget et godt og forsvarligt anlæg. Bygningen af anlægget forestås af foreningens aktive ældre, herunder bestyrelsen samt menige medlemmer (i skrivende stund 23).

G. Uddybning

Skal der i forbindelse med anlægget foretages uddybning?

- ☐ Ja
☒ Nej

Hvis ja skal mængden for uddybningen angives m³

Beskrivelse af hvordan sedimentet fra uddybningen efterfølgende tænkes behandlet:



H. Opfyldning

Skal der i forbindelse med anlægget foretages opfyldning på søterritoriet?

- ☐ Ja
☒ Nej

Hvis ja skal mængden af opfyldningsmateriale angives m³

Beskrivelse af opfyldningsmaterialets kvalitet:

I. Nødvendige bilag

Følgende bilag skal vedlægges:

- Søkort med indtegnet anlæg
- Matrikelkort med indtegnet anlæg
- Plan- og skitsetegning over det samlede anlæg
- Målsatte snittegninger over eventuelle moler, broer mv.
- Målfast oversigtskort med hele anlægget indtegnet
- Samtykkeerklæringer fra berørte grundejere

Evt. andet relevant materiale:

J. Erklæring og underskrift

Undertegnede ansøger erklærer, at oplysninger, der står i ansøgningen, er i overensstemmelse med de faktiske forhold.

Dato

30/8/2021

Fulde navn (benyt blokbogstaver)

Mads Hansen

Underskrift

Ansøgningen sendes med post til:
Kystdirektoratet



Højbovej 1
Postboks 100
7620 Lemvig

Eller via e-mail: kdi@kyst.dk

Vejledning til ansøgningsskema

(vedrørende ansøgning om tilladelse til anlæg på søterritoriet)

Punkt A. Oplysninger om ejere

Her anføres navn, adresse mv. på ejere af den eller de matrikler, hvor anlægget opføres på eller ud for. Er der flere ansøgere, kan det anføres i et vedlagt bilag.

Punkt B. Evt. repræsentant (entreprenør, ingeniør eller lignende)

Her anføres navn, adresse mv. på den person, der fungerer som kontaktperson (projektansvarlig) under sagens behandling, det kan for eksempel være et entreprenør- eller ingeniørfirma.

Punkt C. Offentliggørelse af oplysninger

Kystdirektoratet er forpligtiget til at orientere naboer og andre berørte parter om ansøgninger om tilladelse til anlæg på søterritoriet. Ved orienteringen sker der altid en videregivelse af de oplysninger, som er angivet i skemaet. Endvidere offentliggøres ansøgningen på Kystdirektoratets hjemmeside.

Punkt D. Anlæggets placering

Her anføres projektets adresse, dvs. dets fysiske placering. Det er vigtigt for sagens behandling, at matrikelnumre samt ejerlav angives. Disse oplysninger kan findes i ejendommens skøde eller indhentes fra kommunen eller på internettet, f.eks. på www.miljoportalen.dk.

Punkt E. Beskrivelse af anlægget

Her beskrives anlægget i sin helhed. Beskrivelsen skal bl.a. omfatte formål og baggrund for anlægget, anlæggets udformning, en beskrivelse af hvilke materialer, der anvendes til anlægget og overvejelser over anlæggets indvirkning på strømningsforhold og den nærliggende kyst.

Til anvendelse for en screening for VVM skal beskrivelsen ligeledes belyse nedenstående forhold.
Anlæggets

- dimensioner
- kumulation med andre projekter
- anvendelse af naturressourcer
- affaldsproduktion, forurening og gener
- risiko for ulykker, navnlig under hensyn til de anvendte materialer og teknologier



Anlæggets betydning for den miljømæssige sårbarhed i området særligt i forhold til

- nuværende arealanvendelse
- de tilstedeværende naturressourcers relative rigdom, kvalitet og regenereringskapacitet
- det naturlige miljøes bæreevne med særlig opmærksomhed på kystområder, områder der er fredet eller omfattet af national og international natur- og miljøbeskyttelses lovgivning, tætbefolkede områder, områder der er af særlig betydning ud fra et historisk, kulturelt eller arkæologisk synspunkt

Anlæggets potentielle påvirkninger herunder

- påvirkningernes omfang (geografisk område og antal personer der berøres)
- påvirkningernes grænseoverskridende karakter
- påvirkningers grader og -kompleksitet
- påvirkningens sandsynlighed
- påvirkningens varighed, hyppighed og reversibilitet

Beskrivelsen kan eventuelt suppleres med bilag.

Punkt F. Beskrivelse af arbejdsmetoder

Her angives hvilke arbejdsmetoder, der benyttes ved opførelsen af anlægget, bl.a. hvordan og hvornår arbejdet udføres. Angivelsen af arbejdsmetoder er vigtigt for vurderingen af anlæggets påvirkning på miljøet.

Punkt G. Uddybning

Hvis der i forbindelse med anlægget foretages en uddybning, skal det angives i kubikmeter, hvor stor en mængde sediment uddybningen omfatter, og ligeledes hvad der efterfølgende skal ske med sedimentet, f.eks. om det skal bruges til kystfodring, opfyldning mv.

Punkt H. Opfyldning

Hvis der i forbindelse med projektet foretages en opfyldning, skal omfanget af opfyldningen angives i kubikmeter materiale brugt til opfyldningen. Kvaliteten af materialet til opfyldningen skal belyses, specielt mht. om det er forurenede eller uforurenede materiale, der benyttes.

Punkt I. Nødvendige bilag

Følgende bilag skal foreligge, før en ansøgning om tilladelse til anlæg på søterritoriet kan behandles:

- Søkort med anlægget indtegnet
- Matrikelkort med anlægget indtegnet. Matrikelkort kan findes på www.miljoportalen.dk. Anlæg kan f.eks. indtegnes med tusch på matrikelkortet.
- Plan- og skitsetegning over det samlede anlæg
- Målsatte snittegninger, der gør rede for anlæggets konstruktioner. På snittegningen angives f.eks. konstruktionernes højde, bredde, længde mv.
- Målfast oversigtskort med hele anlægget indtegnet
- Samtykkeerklæringer fra ejerne af alle berørte matrikler skal vedlægges, hvis anlægget strækker sig over mere end ansøger / ejers matrikel. Hvis en repræsentant for ejeren, f.eks. entreprenør- eller ingeniørfirma søger om tilladelse til anlægget på ejerens vegne, skal ansøgningen desuden vedlægges en samtykkeerklæring fra ejeren om, at han er indforstået med dennes repræsentation, samt at han er indforstået med, at anlægget opføres på hans ejendom.



Er der i forbindelse med anlægget lavet en strømningsanalyse eller lignende, er det hensigtsmæssigt at vedlægge den/dem som bilag for at belyse sagen bedst muligt.

Hvis der er spørgsmål til ansøgningsskemaet, kan Kystdirektoratet kontaktes på tlf. 99 63 63 63 eller på email: kdi@kyst.dk.

Kystdirektoratet

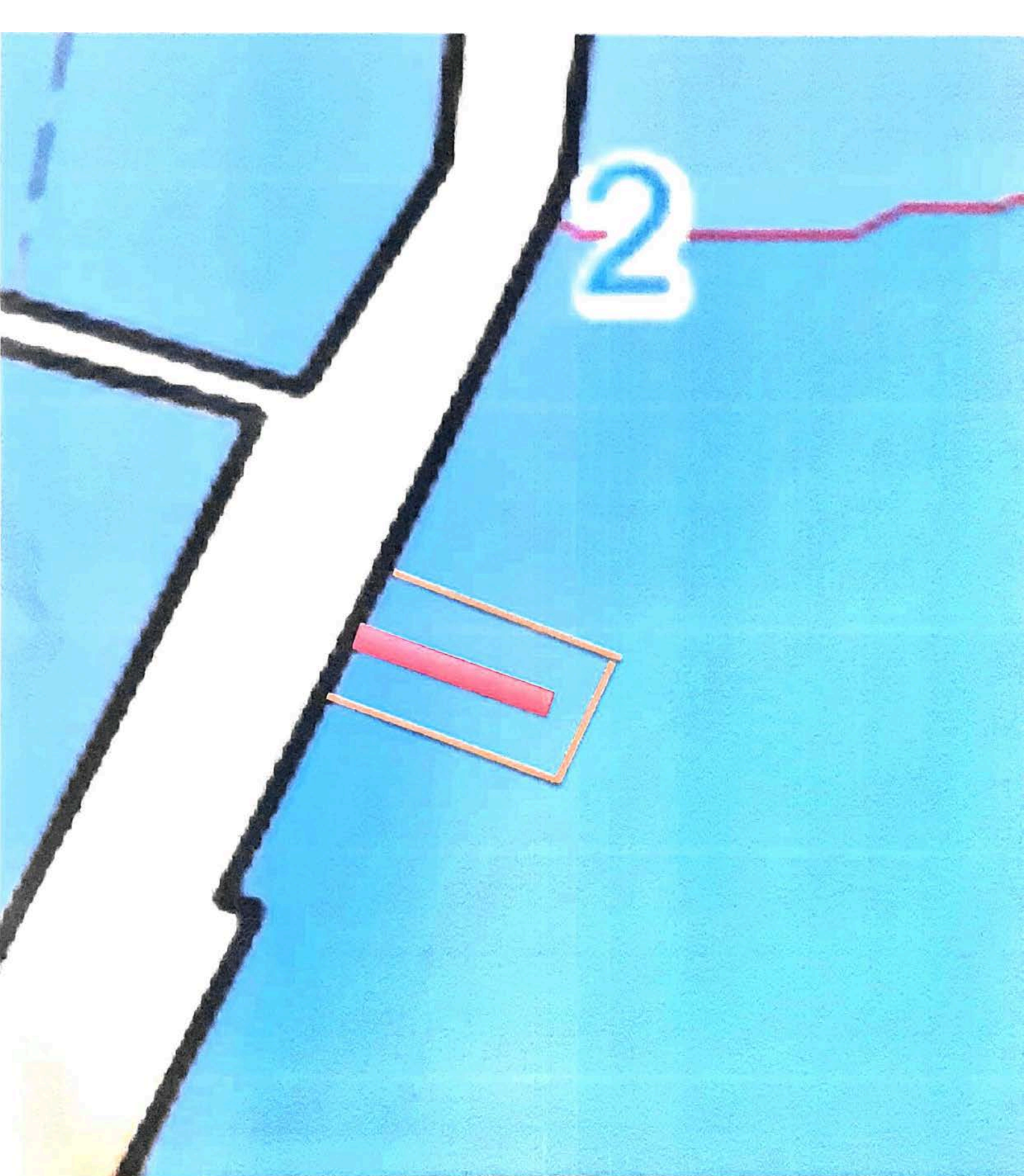

Orange streger = Indramning af anlæg

Rød bred streg = Bro

Fra: Jørgen Hilleke <jhi@guldborgsund.dk>
Sendt: 14. juni 2021 12:08
Til: 'Mads Hansen'
Cc: Henrik Andersen
Emne: SV: Grønsund Havhave

Hej Mads.
Tak for det fremsendte skitseprojekt.

Vi kan principielt give tilladelse til det ansøgte på følgende betingelser:

- Alle nødvendige ansøgninger i forbindelse med projektet skal være godkendte og herunder Kystdirektorates godkendelser.
- Den kommende bro må ikke forhindre øvrig sejlads til fortøjningspæle og havneområder eller medføre gener for besøgende i havnen.
- Grønsund Havhave opfører, drifter, forsikrer og vedligeholder egen bro.
- Ophører projektet skal broen, såfremt anden aftale ikke opnås, fjernes af Grønsund Havhaver sammen med alt øvrig udstyr i forbindelse med projektet.
- Broen placeres indenfor de nuværende udvendige fortøjningspæle og udvendig for Østmolen – jf. skitse.

Med venlig hilsen

JØRGEN HILLEKE
AFDELINGSLEDER DRIFTSPLAN OG
LYSTBÅDEHAVNE
HAVNE
CENTER FOR TEKNIK & MILJØ

DIR +45 54731000
MOB +45 25180816
JHI@GULDBORGSUND.DK

GULDBORGSUND KOMMUNE,
CENTER FOR TEKNIK & MILJØ
PARKVEJ 37
4800 NYKØBING F
TLF +45 54731000
WWW.GULDBORGSUND.DK



GULDBORGSUND

Guldborgsund Kommune er underlagt Persondataforordningen. Vi skal derfor give dig en række oplysninger om vores behandling af personoplysninger og dine rettigheder som registreret. Du kan læse mere herom på www.guldborgsund.dk/oplysningspligten

Fra: Mads Hansen <mads2@netbox.be>
Sendt: 14. juni 2021 11:00
Til: Jørgen Hilleke <jhi@guldborgsund.dk>
Emne: Re: Grønsund Havhave



Gren: Guldborgsund Havne
Bil: Guldborgsund Kommune



Center for Teknik & Miljø
GIS

Parkvej 37, 4800 Nykøbing Falster
Tlf. 5473 1000 Fax. 5473 1020

Stubbekøbing Havn

GULDBORGSUND

J.Nr.

Målforhold: 1:2500

Dato: 21-06-2016

Int.: anjp

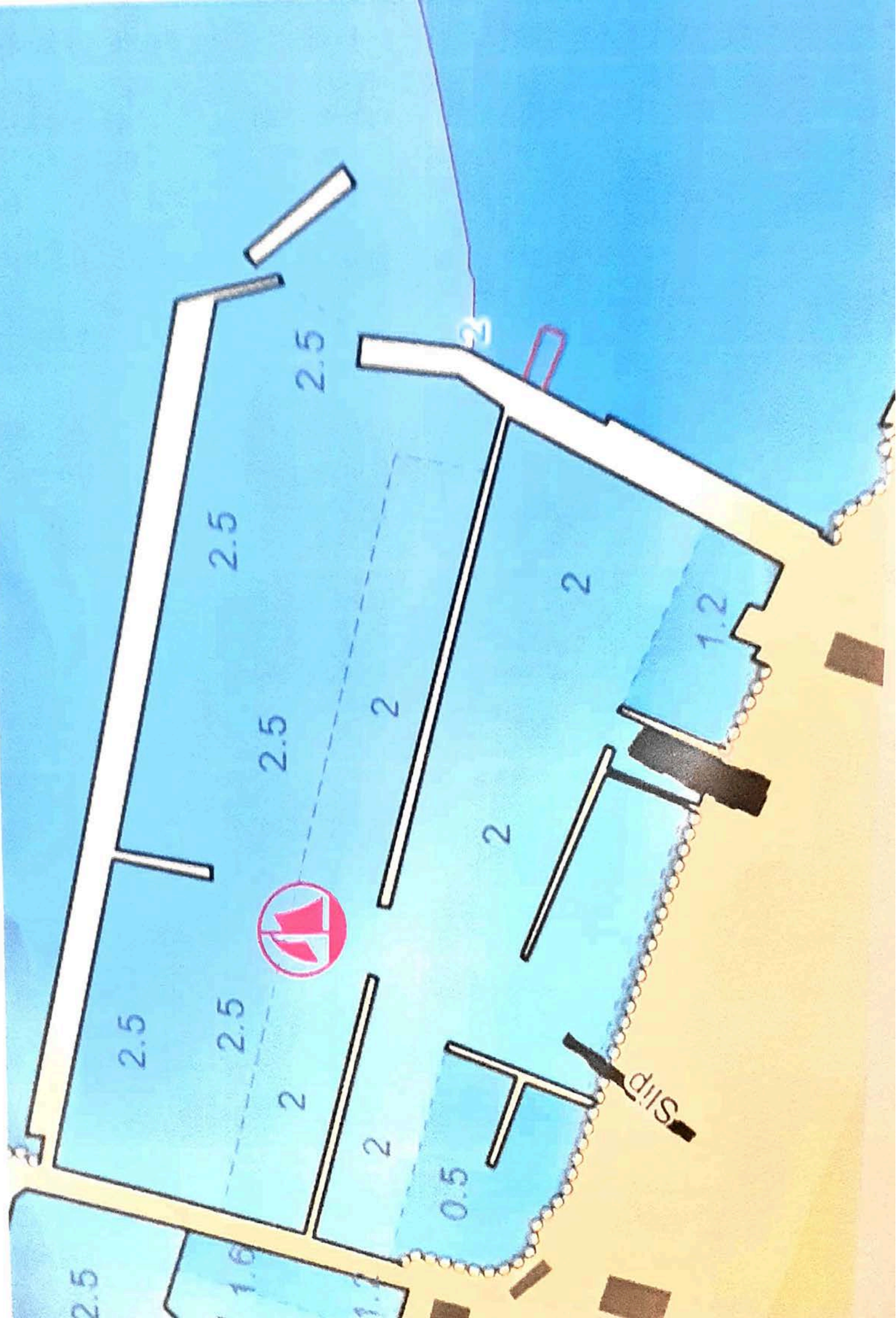

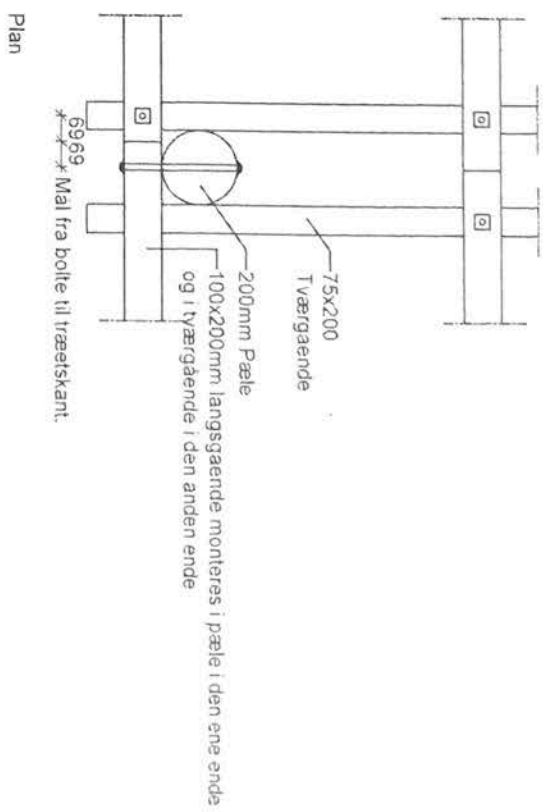
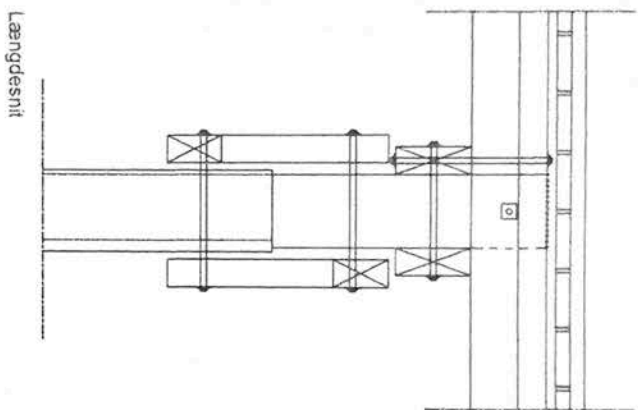
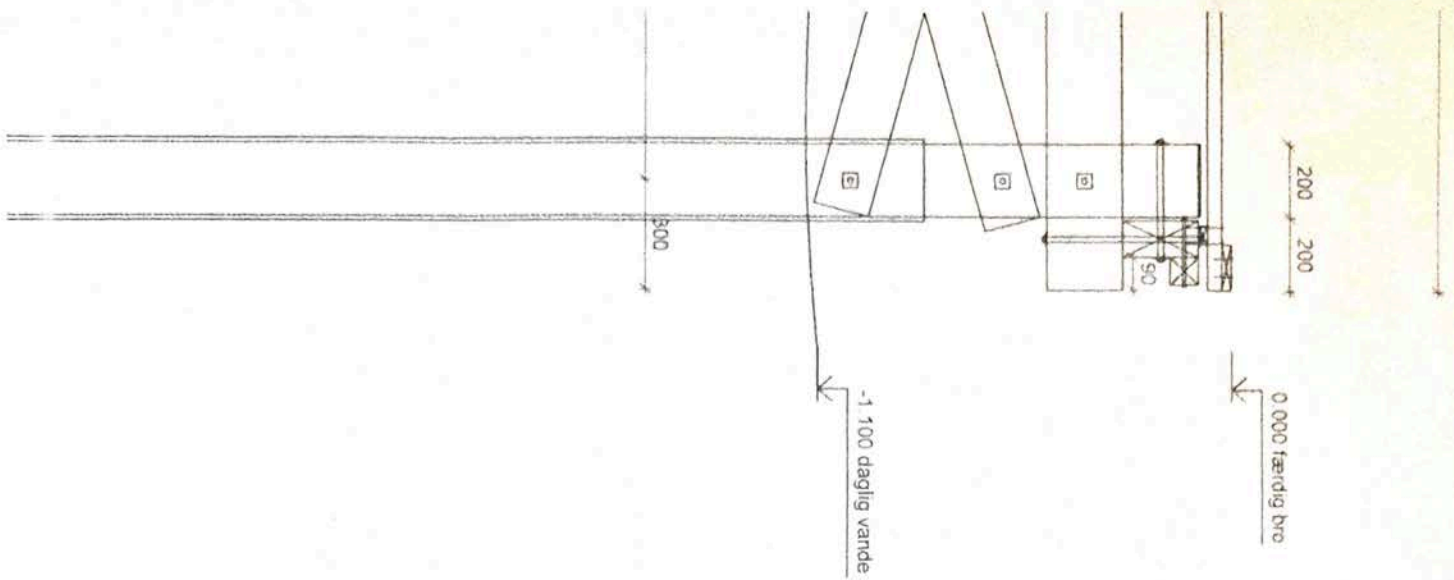

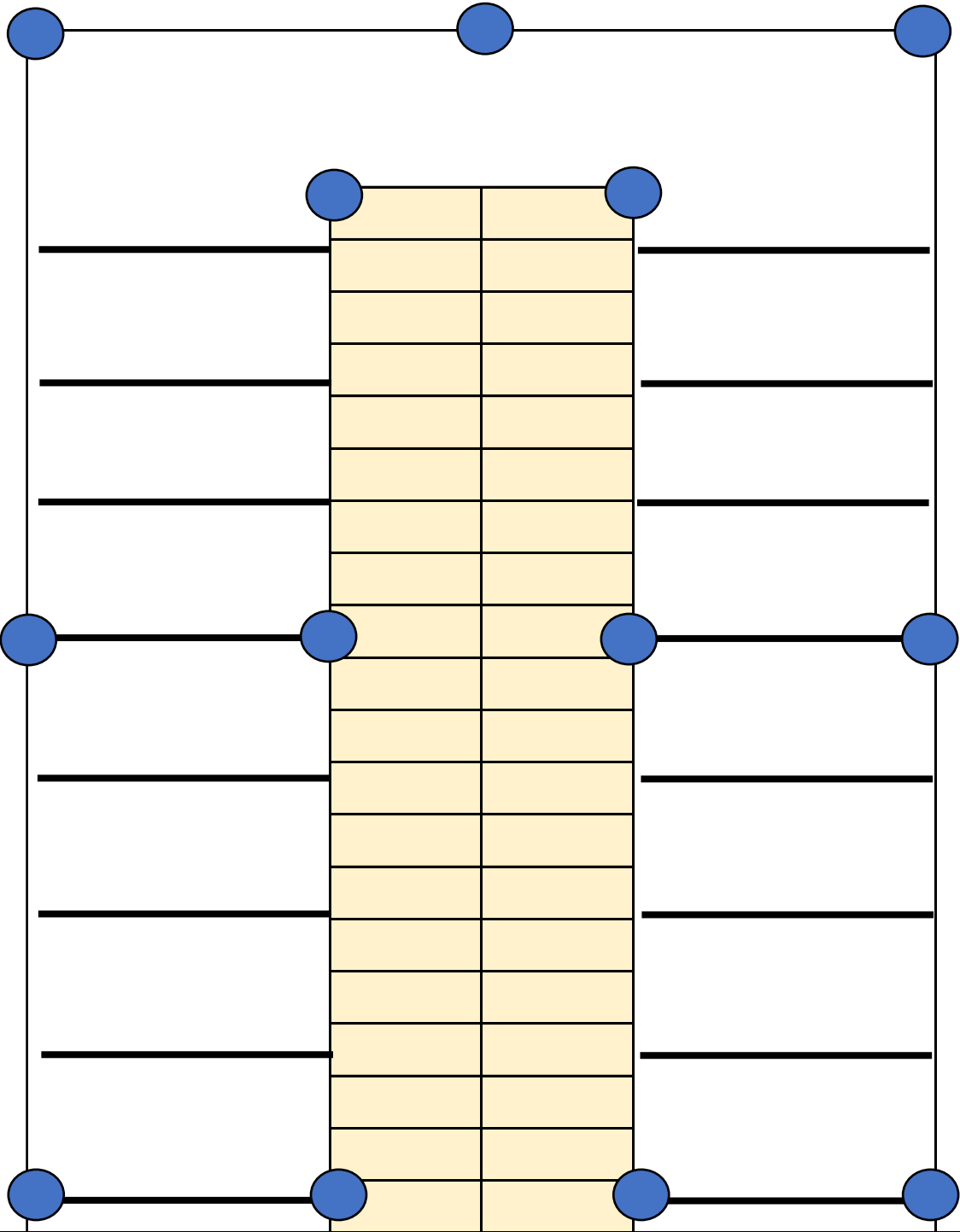

ØSTMOLEN



PÆLE



LINER