



Søren Holm
Rolfsvvej 12
4200 Slagelse

Kystdirektoratet
J.nr. 2025 - 14021
Ref. cahas
Den 11. juni 2026

Dispensation til genopførelse af sommerhus og udhus inden for strandbeskyttelseslinjen

Ansøgning

Der er søgt om dispensation fra naturbeskyttelseslovens¹ § 15 til at genopføre et sommerhus og et udhus inden for strandbeskyttelseslinjen på ejendommen matr.nr. 18p, Næsby ved Stranden, Kirke Stillinge, Klinten 6, 4200 Slagelse i Slagelse Kommune

Afgørelse

Kystdirektoratet giver dispensation efter naturbeskyttelseslovens § 65 b, stk. 1, jf. § 15, til det ansøgte.

Dispensationen gælder kun strandbeskyttelseslinjen. Ansøger skal selv undersøge, om projektet kræver tilladelse efter anden lovgivning.

Dispensationen bortfalder, hvis den ikke er udnyttet inden 3 år efter, at den er meddelt, jf. naturbeskyttelseslovens § 66, stk. 2.

Lovgrundlaget for afgørelsen fremgår af bilag 1.

Afgørelsen kan påklages

Afgørelsen kan påklages inden for fire uger.

Dispensationen må ikke udnyttes før klagefristen er udløbet. Hvis der bliver klaget over afgørelsen, er dispensationen ikke gældende før klagesagen er færdigbehandlet. Kystdirektoratet giver direkte besked til ansøger, hvis der bliver klaget over afgørelsen.

Klagevejledning fremgår af bilag 2.

¹ Lovbekendtgørelse nr. 927 af 28. juni 2024 om naturbeskyttelse.

Redegørelse for sagen

Ovennævnte ejendom består ifølge BBR af et sommerhus på 50 m² opført i 1933 og en carport på 23 m². Det fremgår ikke af BBR, hvornår carporten er blevet opført, men den kan ses på ortofotos af ejendommen siden 1999. Uden for strandbeskyttelseslinjen er der på ejendommen også placeret et yderligere udhus tæt på vejen, som ikke er registreret i BBR. Det fremgår ikke tydeligt af ortofotos, hvornår udhuset blev opført, men ejer har oplyst, at udhuset har et areal på 6,2 m² og blev opført for ca. 30 år siden.



Fig. 1. Ortofoto af ejendommen fra foråret 2025. Den orange linje markerer strandbeskyttelseslinjen og de orange prikker markerer det strandbeskyttede areal. De sorte streger markerer de vejledende matrikelskel. Den ansøgte matrikel er markeret med rød.

I nærværende sag har arkitektfirmaet, Ellbrecht A/S, på vegne af ejendommens ejer ansøgt Kystdirektoratet om dispensation til at genopføre ejendommens sommerhus og carport. Kystdirektoratet har dog mest været i dialog med ejendommens ejer om tilretninger af projektet.

Sommerhuset og den ansøgte carport er kun delvist omfattet af strandbeskyttelse, hvorfor nærværende afgørelse kun vedrører den del af bygningerne, der ligger inden for det strandbeskyttede areal.

Sommerhusets areal ønskes udvidet til 85 m². Udvidelsen vil ske uden for strandbeskyttelseslinjen, hvorimod bygningsarealet inden for det strandbeskyttede areal vil reduceres.

Carporten ønskes tillige genopført med et mindre areal inden for strandbeskyttelseslinjen (se fig. 2 og 3).

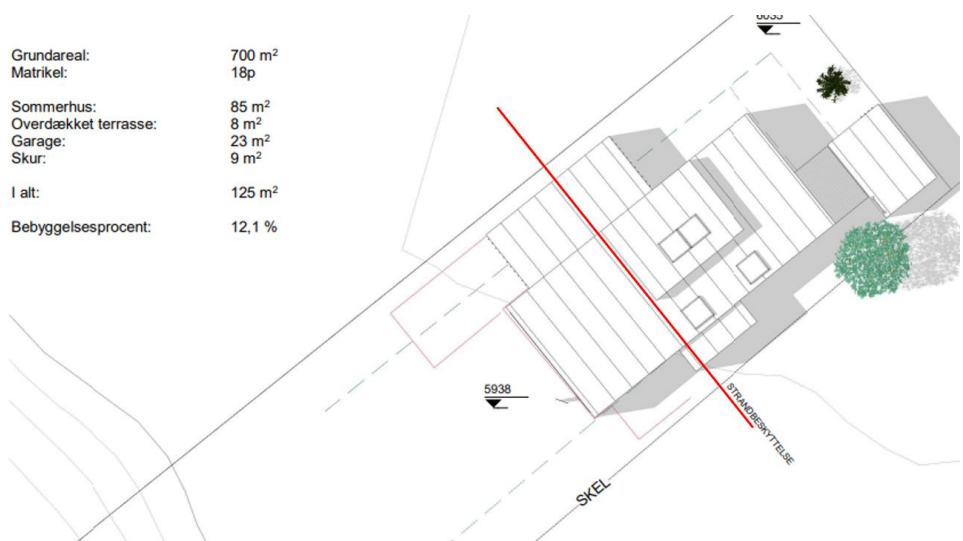

Fig. 2. Situationsplan af det ansøgte hvorpå den røde linje markerer strandbeskyttelseslinjen.

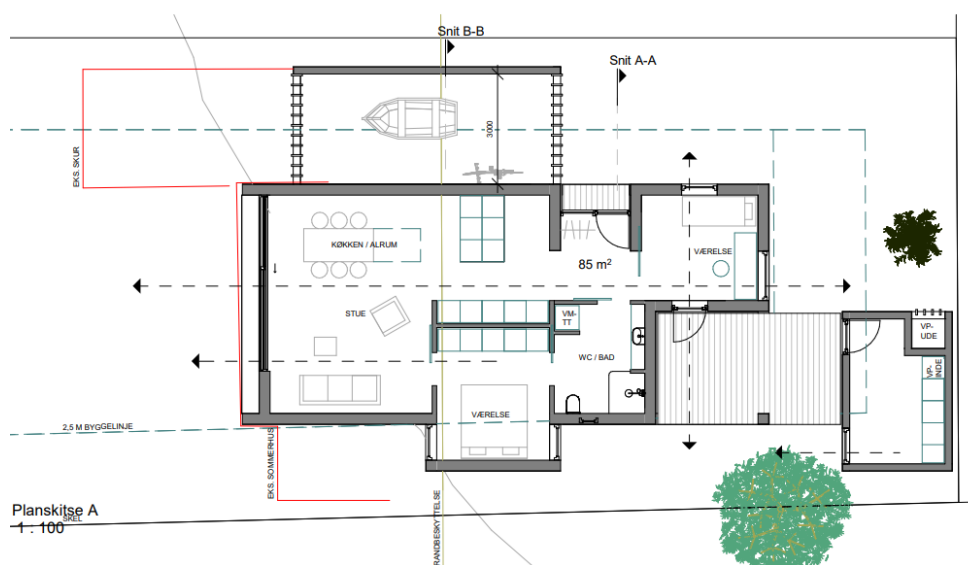

Fig. 3. Plantegning over det ansøgte sommerhus. Den røde linje markerer den del af det nuværende sommerhus, som vil blive fjernet. Den grønne linje markerer strandbeskyttelseslinjen.

Det eksisterende sommerhus er opført med saddeltag med en facadehøjde på 2,67 og en kiphøjde på 3,86 meter målt fra terræn. Det ansøgte hus ønskes opført med fladt tag med en højde på 2,92 meter målt fra terræn. Øgningen af bygningshøjden (facadehøjden på eksisterende sommerhus) begrundes i et ønske om tidssvarende isolering af taget (se fig. 4 og 5).

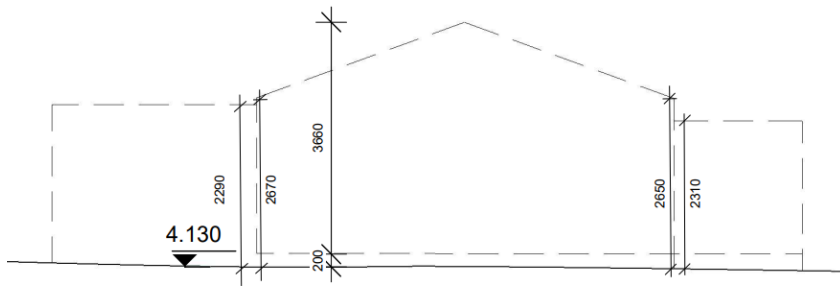

Fig. 4. Tegning af det eksisterende sommerhus hvorpå facade- og kiphøjde er indtegnet.

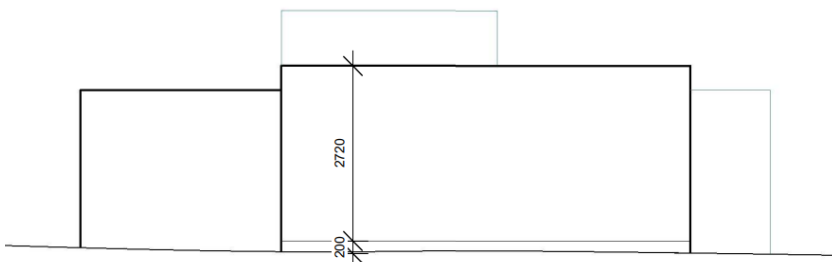

Fig. 5. Tegning af det ansøgte sommerhus som viser dets højde inden for strandbeskyttelseslinjen.

Ejer har oplyst, at vinduesarealet mod kysten på det nye sommerhus vil svare til vinduesarealet mod kysten i det eksisterende sommerhus (se fig. 6 og 7).



Fig. 6. Foto indsendt af ansøger hvorpå det nuværende sommerhus mod sydvest (mod kysten) kan ses.

Facade mod nordøst



Facade mod nordvest



Facade mod sydvest (mod kysten)



Facade mod sydøst



Fig. 7. Facadetegninger af det ansøgte sommerhus.

Vurdering efter lovgivning om international naturbeskyttelse

I behandlingen af en ansøgning om dispensation fra strandbeskyttelseslinjen skal Kystdirektoratet vurdere, om det ansøgte kan påvirke Natura 2000-områder eller dyre- og plantearter på habitatdirektivets bilag IV. Læs evt. mere herom i bilag 1.

Natura 2000

Det nærmeste Natura 2000-område (nr. 116, Centrale Storebælt og Vresen) ligger ca. 5,5 km mod sydvest. Natura 2000-området omfatter habitatområde nr. 100 og fuglebeskyttelsesområde nr. 73 og nr. 98. I fuglebeskyttelsesområdet indgår Ramsarområde nr. 19.

Udpegningsgrundlaget for Natura 2000-området ses i bilag 3.

Det er Kystdirektoratets vurdering, at det ansøgte ikke i sig selv, eller i forbindelse med andre planer og projekter, kan påvirke Natura 2000-området væsentligt. Ved vurderingen er der særligt lagt vægt på afstanden til Natura 2000-området. Det ansøgte vil således efter Kystdirektoratets vurdering ikke medføre en væsentlig påvirkning af de naturtyper, levesteder og/eller arter, som området er udpeget for at bevare, og der er derfor ikke behov for en nærmere konsekvensvurdering.

Bilag IV-arter

På baggrund af et generelt kendskab til bilag IV-arters forekomst i Danmark og deres valg af levested samt gennemgang af offentlige databaser, vurderer Kystdirektoratet, at lokaliteten ikke er et potentielt levested for bilag IV-arter.

Kystdirektoratet vurderer på denne baggrund, at det ansøgte projekt ikke vil medføre beskadigelse/ødelæggelse af plantearter eller yngle- eller rasteområder for de dyrearter, der fremgår af habitatdirektivets bilag IV.

Begrundelse for afgørelsen

Det ansøgte ligger inden for strandbeskyttelseslinjen og forudsætter derfor dispensation efter naturbeskyttelsesloven.

Efter administrativ praksis meddeles der som udgangspunkt ikke dispensation til opførelse af ny bebyggelse inden for strandbeskyttelseslinjen, medmindre der er tale om udskiftning af eksisterende bebyggelse med en ny med omtrent samme placering, størrelse, funktion og udformning. Det er ligeledes en forudsætning, at den eksisterende bygning ikke er så forfalden, at den ikke repræsenterer nogen værdi af betydning, dvs. at bygningen er en ruin. Det er desuden et krav, at den genopførte bygning anvendes til samme formål som den tidligere bygning.

Ved genopførelse af bebyggelse er det slutteligt et vilkår, at der er tidsmæssig kontinuitet fra den tidligere bygning til den nye. Med tidsmæssig kontinuitet menes, at der i udgangspunktet højst må være gået tre år fra den tidligere bygning er blevet fjernet, til den nye bygning opføres.

Trods ændringen fra sadeltag på det eksisterende sommerhus til fladt tag på det ansøgte sommerhus, vurderer Kystdirektoratet, at det ansøgte er omfattet af ovennævnte praksis. Kystdirektoratet lægger i vurderingen vægt på, at sommerhuset vil opføres på omtrent samme placering og med et vinduesareal mod kysten tilsvarende det eksisterende glasareal mod kysten. Kystdirektoratet vægter ligeledes, at sommerhusets højde kun vil hæves med 25 cm til isolering og at den samlede bygningsmasses areal inden for strandbeskyttelseslinjen vil reduceres. Kystdirektoratet tillægger det også afgørende vægt, at det ansøgte udhus vil opføres med en placering, udformning og dimensioner, der omtrent stemmer overens med det eksisterende udhus. Kystdirektoratet vurderer på den baggrund, at det ansøgte ikke vil have en større påvirkning på oplevelsen af kystlandskabet end ejendommens eksisterende bebyggelse.

Kystdirektoratet har vurderet det ansøgte i forhold til international lovgivning om naturbeskyttelse og konkluderet, at der ikke er hensyn, der taler afgørende imod det ansøgte. Se afsnittet "Vurdering efter lovgivning om international naturbeskyttelse".

Kystdirektoratet giver på denne baggrund dispensation til at genopføre sommerhus og udhus som ansøgt.

Med venlig hilsen

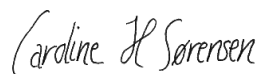

Caroline Hamborg Sørensen
Naturbeskyttelse
+45 20 46 91 73
cahas@kyst.dk

Bilagsliste:

Bilag 1: Lovgrundlag

Bilag 2: Klagevejledning

Bilag 3: Udpegningsgrundlaget for Natura 2000-området

Afgørelsen er også sendt til:

- Slagelse Kommune, slagelse@slagelse.dk
- Danmarks Naturfredningsforening, dn@dn.dk
- Danmarks Naturfredningsforening, Slagelse, dnslagelse-sager@dn.dk
- Friluftsrådet centralt; fr@friluftsradet.dk
- Friluftsrådet, Kreds Sydvestsjælland, sydvest@friluftsradet.dk
- Dansk Ornitologisk Forening, natur@dof.dk og dof@dof.dk
- Dansk Ornitologisk Forening, Slagelse, slagelse@dof.dk
- Dansk Botanisk Forening, Sjællandskredsen, nbu_sj@botaniskforening.dk
- Dansk Kano og Kajak Forbund, miljo@kano-kajak.dk
- Danmarks Jægerforbund, sager@jaegerne.dk

Afgørelsen offentliggøres desuden på Kystdirektoratets hjemmeside, www.kyst.dk.

Bilag 1: Lovgrundlag

Naturbeskyttelsesloven

Af naturbeskyttelseslovens² § 15 fremgår, at der ikke må foretages ændringer i tilstanden af strandbredder eller af andre arealer, der ligger mellem strandbredden og strandbeskyttelseslinjen. Formålet med bestemmelserne om strandbeskyttelse er at sikre, at arealerne nær kysten bevares så uberørte som muligt. Hermed varetages landskabelige, biologiske og rekreative hensyn.

Forbuddet mod tilstandsændringer betyder bl.a., at der ikke må opføres bebyggelse, foretages terrænændringer eller etableres beplantning inden for strandbeskyttelseslinjen. Der må heller ikke etableres hegn, placeres campingvogne og lignende, og der må ikke foretages udstykning, matrikulering eller arealoverførsel, hvorved der fastlægges skel.

En række ændringer er dog umiddelbart undtaget fra forbuddet. Undtagelserne fremgår af lovens §§ 15 a og 15 b. Kystdirektoratet har desuden mulighed for at dispensere til visse anlæg, eller hvis der er tale om et særligt tilfælde, jf. lovens § 65 b.

Af hensyn til de nationale interesser, der er knyttet til kystområderne, administreres bestemmelserne om strandbeskyttelse meget restriktivt. Der dispenseres desuden kun, når dispensationen vil være uden konsekvenser for den fremtidige administration af strandbeskyttelseslinjen.

Lovgivning om international naturbeskyttelse

Ifølge habitatbekendtgørelsen³ skal Kystdirektoratet, før der gives dispensation fra strandbeskyttelseslinjen, vurdere om det ansøgte i sig selv eller i forbindelse med andre planer og projekter kan påvirke et Natura 2000-område væsentligt (en væsentlighedsvurdering). Direktoratet vurderer i den forbindelse, om det ansøgte kan påvirke områdets naturtyper og levesteder samt de arter, som området er udpeget for at bevare. Hvis det ikke kan udelukkes, at det ansøgte kan påvirke et Natura 2000-område væsentligt, skal der foretages en nærmere konsekvensvurdering af projektets virkninger på Natura 2000-området under hensyn til bevaringsmålsætningen for det pågældende område. Viser vurderingen, at projektet vil skade det internationale naturbeskyttelsesområde, kan der ikke meddeles dispensation til det ansøgte.

Kystdirektoratet er desuden forpligtet til at varetage beskyttelseshensyn til en række dyr og planter (arter på habitatdirektivets bilag IV) over alt i landet, det vil sige uanset om de forekommer inden for et af de udpegede Natura 2000-områder eller udenfor. Der kan ikke gives dispensation fra strandbeskyttelseslinjen, hvis det ansøgte kan beskadige eller ødelægge yngle- eller rasteområder for de pågældende dyrearter eller ødelægge de pågældende plantearter.

² Lovbekendtgørelse nr. 927 af 28. juni 2024 om naturbeskyttelse.

³ Bekendtgørelse nr. 1098 af 21. august 2023 om udpegning og administration af internationale naturbeskyttelsesområder samt beskyttelse af visse arter.

Bilag 2: Klagevejledning

Kystdirektoratets afgørelse kan påklages til Miljø- og Fødevarerklagenævnet.

Klagefristen udløber 4 uger efter, at afgørelsen er meddelt. Er afgørelsen offentliggjort på vores hjemmeside, regnes fristen dog altid fra offentliggørelsen. Hvis klagefristen udløber på en lørdag eller helligdag, forlænges klagefristen til den følgende hverdag.

Klageberettigede er, jf. naturbeskyttelseslovens § 86:

- adressaten for afgørelsen
- ejeren af den ejendom, som afgørelsen vedrører
- offentlige myndigheder
- en berørt nationalparkfond oprettet efter lov om nationalparker
- lokale foreninger og organisationer, som har en væsentlig interesse i afgørelsen
- landsdækkende foreninger og organisationer, hvis hovedformål er beskyttelse af natur og miljø
- landsdækkende foreninger og organisationer, som efter deres formål varetager væsentlige, rekreative interesser, når afgørelsen berører sådanne interesser.

Der klages via Klageportalen, der kan findes på www.naevneneshus.dk, eller alternativt på www.borger.dk og www.virk.dk. Der logges ind med MitID. Klagen sendes gennem Klageportalen til den myndighed, der har truffet afgørelsen. En klage er indgivet, når den er tilgængelig for myndigheden i Klageportalen.

Det koster 900 kr. for privatpersoner og 1.800 kr. for virksomheder og organisationer i gebyr at indgive en klage. Betaling foregår via Klageportalen.

Miljø- og Fødevarerklagenævnet skal som udgangspunkt afvise en klage, der kommer uden om Klageportalen, hvis der ikke er særlige grunde til det. Hvis man ønsker at blive fritaget for at bruge Klageportalen, skal man sende en begrundet anmodning til Kystdirektoratet. Kystdirektoratet videresender herefter anmodningen til Miljø- og Fødevarerklagenævnet, som træffer afgørelse om, hvorvidt anmodningen kan imødekommes.

Fristen for eventuelt søgsmål ved domstolene er 6 måneder, jf. § 88, stk. 1, i naturbeskyttelsesloven.

Bilag 3: Udpegningsgrundlag for Natura 2000-område nr. 116, Centrale Storebælt og Vresen

Udpegningsgrundlag for Habitatområde nr. 100		
Naturtyper:	Sandbanke (1110)	Lagune* (1150)
	Bugt (1160)	Rev (1170)
	Strandvold med enårige planter (1210)	Strandvold med flerårige planter (1220)
	Kystklint/klippe (1230)	
Arter:	Marsvin (1351)	

Naturtyper og arter, der udgør det gældende udpegningsgrundlag for Natura 2000-området. Tal i parentes henviser til de talkoder, som benyttes for naturtyper og arter fra habitatdirektivets bilag 1 og 2. * angiver, at der er tale om en prioriteret naturtype. Udpegningsgrundlag for habitatområder er blevet revideret som beskrevet i basisanalysen.

Udpegningsgrundlaget er gennemgået i 2018-22. Naturtypen enårig vegetation på stenet strandvold (1210) er ikke til stede i habitatområde H100. Naturtypen gennemgås derfor ikke yderligere.

Udpegningsgrundlag for Fuglebeskyttelsesområde nr. 73	
Fugle:	Edderfugl (T)

Udpegningsgrundlag for Fuglebeskyttelsesområde nr. 98		
Fugle:	Edderfugl (T)	Klyde (Y)
	Dværgterne (Y)	Splitterne (Y)
	Fjordterne (Y)	Havterne (Y)

Fugle, der udgør det gældende udpegningsgrundlag for Natura 2000-området. I parenteserne står "T" for trækfugl og "Y" for ynglefugl. Udpegningsgrundlag for fuglebeskyttelsesområder er blevet revideret som beskrevet i basisanalysen.

(fra [Natura 2000-planen 2022-27](#))