



Ansøgning om tilladelse til anlæg på søterritoriet

Dette ansøgningskema benyttes ved ansøgning om tilladelser til etablering, renovering og udvidelse af anlæg på søterritoriet.

Husk at læse vejledningen på side 6, før skemaet udfyldes.

Eventuelle spørgsmål til ansøgningskema og vejledning rettes til Kystdirektoratet på tlf. 99 63 63 63 eller via e-mail kdi@kyst.dk.

Bemærk: En ansøgning kan først behandles, når alle nødvendige oplysninger foreligger.

Til Kystdirektoratets notater:

Dato for modtagelse:

Journal nr.:

Projekttype:

Sagsbehandler:

A. Oplysninger om ejere af den eller de matrikler, hvor anlægget opføres

Navn

Dragør Kommune, Havnefoged – Lars Olsenx

Adresse

Gamle Havn 2, 2791 Dragør

Lokalt stednavn

Dragør Lystbådehavn (Ny Havn)

Postnr.

2791

By

Dragør

Telefon nr.

32 89 15 70

Mobil nr.

21 48 41 32

E-mail

larso@dragoer.dk



B. Evt. repræsentant (entreprenør, rådgiver eller lignende)

Navn

A1 Consult A/S, Projektleder – Jonas Ammitzbøll Kristensen

Adresse

Gl. Viborgvej 39

Lokalt stednavn

Postnr.

By

8920

Randers NV

Telefon nr.

86 41 84 10

Mobil nr.

22 33 44 45

E-mail

jak@a1consult.dk

C. Offentliggørelse af oplysninger

Ansøger giver ved underskrift tilladelse til, at ansøgningsmaterialet må offentliggøres på Kystdirektoratets hjemmeside www.kyst.dk. I henhold til persondataloven vil personfølsomme oplysninger, eller andre oplysninger friholdt for aktindsigt, uanset denne accept ikke blive offentliggjort.

Dato

2021.11.26

Underskrift

D. Anlæggets placering

Adresse

Færgevej 20 – se vedlagte tegning nr. 003.

Postnr.

2791

By

Dragør

Kommune

Dragør Kommune

Matrikel nr. og ejerlavsbetegnelse

334yf, 365, 366 og 371 med ejerlavskode 12951 grænser op til vandarealet



E. Beskrivelse af anlægget i sin helhed

Kan evt. uddybes i bilag

Bemærk: Nødvendige bilag skal også vedlægges, se rubrik I

Nærværende ansøgning omfatter uddybning af Dragør Lystbådehavn og sejlrenden til lystbådehavnen. Dragør lystbådehavn bliver lokalt kaldet for Ny Havn.

Eksisterende forhold

Dragør Lystbådehavn fremstår i dag med en stedvis lavere vanddybde end angivet i havnelodsen hvorfor en oprensning er planlagt. Når havnen skal oprenses, ønskes desuden en uddybning til større vanddybde.

Fremtidige forhold

Der ønskes en større vanddybde i havnebassinet og sejlrende for at imødegå et stigende krav fra brugerne om større vanddybde. Området mod sandtangen samt Østmolen ønskes desuden uddybet for på sigt at kunne udnytte disse arealer til flere bådepladser.

Hele havnebassinet samt sejlrenden ønskes uddybet til kote -3,0. Se tegning 003 for overblik.

Uddybningen planlægges udført ifm. en allerede planlagt oprensning. Dragør Havn har igangsat en anden rådgiver for varetagelse af ansøgning om klappning af alle materialerne på nærliggende klappads. Der er i denne forbindelse taget miljøprøver i området.

Oprensning forventes udført denne vinter (inden 31/3-22), og vil gerne lave selve uddybningen efterår/vinter 2022/23 (perioden 1/12-31/3).

Der er ikke mulighed for nyttiggørelse i nærområdet. Dette er forespurgt ved kommunen i forbindelse med ansøgning om klaptilladelse.

Kumulationer med andre projekter

A1 Consult og Dragør Havn er ikke bekendt med relevante nærliggende muligheder for nyttiggørelse af materialerne, hvorfor der søges om klappning ved Miljøstyrelsen af anden rådgiver.

Anvendelse af naturressourcer

Der tilføjes ikke materialer til uddybningsområdet.

Affaldsproduktion, forurening og gener (i byggefasen)

Da der kun er tale om uddybning vurderes der ikke at være en større affaldsproduktion.

Det vurderes ikke at uddybningen vil øge forureningen i Lystbådehavnen eller sejlrenden. Beskrivelse af evt. påvirkninger i klappområdet beskrives i ansøgning til Miljøstyrelsen udført af anden rådgiver.

Risiko for ulykker, navnlig under hensyn til de anvendte materialer og teknologier

Projektet adskiller sig ikke fra lignede projekter og det vurderes derfor ikke at der er nævneværdig risiko for ulykker.

Anlæggets betydning for den miljømæssige sårbarhed i området

Uddybning af havnebassin og sejlrende

|



F. Beskrivelse af planlagte arbejdsmetoder

Kan evt. uddybes i bilag

[Arbejdet forventes udført med gravemaskine fra skib eller pram.]

G. Uddybning

Skal der i forbindelse med anlægget foretages uddybning?

- Ja
 Nej

Hvis ja skal mængden for uddybningen angives Ca. 70.000 m³

Beskrivelse af hvordan sedimentet fra uddybningen efterfølgende tænkes behandlet:

[Separat for nærværende ansøgning søges der klaptilladelse ved Miljøstyrelsen af mængderne af anden rådgiver.]



H. Opfyldning

Skal der i forbindelse med anlægget foretages opfyldning på søterritoriet?

- Ja
 Nej

Hvis ja skal mængden af opfyldningsmateriale angives _____ m³

Beskrivelse af opfyldningsmaterialets kvalitet:

|

I. Nødvendige bilag

Følgende bilag skal vedlægges:

- Søkort med indtegnet anlæg
- Matrikelkort med indtegnet anlæg
- Plan- og skitsetegning over det samlede anlæg
- Målsatte snittegninger over eventuelle moler, broer mv.
- Målfast oversigtskort med hele anlægget indtegnet
- Samtykkeerklæringer fra berørte grundejere

Evt. andet relevant materiale:

|

J. Erklæring og underskrift

Undertegnede ansøger erklærer, at oplysninger, der står i ansøgningen, er i overensstemmelse med de faktiske forhold.

Dato	Fulde navn (<i>benyt blokbogstaver</i>)	Underskrift
2021.11.26	Jonas Ammitzbøll Kristensen	

Ansøgningen sendes med post til:



Kystdirektoratet
Højbovej 1
Postboks 100
7620 Lemvig

Eller via e-mail: kdi@kyst.dk

Vejledning til ansøgningskema

(vedrørende ansøgning om tilladelse til anlæg på søterritoriet)

Punkt A. Oplysninger om ejere

Her anføres navn, adresse mv. på ejere af den eller de matrikler, hvor anlægget opføres på eller ud for. Er der flere ansøgere, kan det anføres i et vedlagt bilag.

Punkt B. Evt. repræsentant (entreprenør, ingeniør eller lignende)

Her anføres navn, adresse mv. på den person, der fungerer som kontaktperson (projektansvarlig) under sagens behandling, det kan for eksempel være et entreprenør- eller ingeniørfirma.

Punkt C. Offentliggørelse af oplysninger

Kystdirektoratet er forpligtiget til at orientere naboer og andre berørte parter om ansøgninger om tilladelse til anlæg på søterritoriet. Ved orienteringen sker der altid en videregivelse af de oplysninger, som er angivet i skemaet. Endvidere offentliggøres ansøgningen på Kystdirektoratets hjemmeside.

Punkt D. Anlæggets placering

Her anføres projektets adresse, dvs. dets fysiske placering. Det er vigtigt for sagens behandling, at matrikelnumre samt ejerlav angives. Disse oplysninger kan findes i ejendommens skøde eller indhentes fra kommunen eller på internettet, f.eks. på www.miljoportalen.dk.

Punkt E. Beskrivelse af anlægget

Her beskrives anlægget i sin helhed. Beskrivelsen skal bl.a. omfatte formål og baggrund for anlægget, anlæggets udformning, en beskrivelse af hvilke materialer, der anvendes til anlægget og overvejelser over anlæggets indvirkning på strømningsforhold og den nærliggende kyst.

Til anvendelse for en screening for VVM skal beskrivelsen ligeledes belyse nedenstående forhold.

Anlæggets

- dimensioner
- kumulation med andre projekter
- anvendelse af naturressourcer
- affaldsproduktion, forurening og gener
- risiko for ulykker, navnlig under hensyn til de anvendte materialer og teknologier



Anlæggets betydning for den miljømæssige sårbarhed i området særligt i forhold til

- nuværende arealanvendelse
- de tilstedeværende naturressourcers relative rigdom, kvalitet og regenereringskapacitet
- det naturlige miljøes bæreevne med særlig opmærksomhed på kystområder, områder der er fredet eller omfattet af national og international natur- og miljøbeskyttelses lovgivning, tætbefolkede områder, områder der er af særlig betydning ud fra et historisk, kulturelt eller arkæologisk synspunkt

Anlæggets potentielle påvirkninger herunder

- påvirkningernes omfang (geografisk område og antal personer der berøres)
- påvirkningernes grænseoverskridende karakter
- påvirkningers grader og -kompleksitet
- påvirkningens sandsynlighed
- påvirkningens varighed, hyppighed og reversibilitet

Beskrivelsen kan eventuelt suppleres med bilag.

Punkt F. Beskrivelse af arbejdsmetoder

Her angives hvilke arbejdsmetoder, der benyttes ved opførelsen af anlægget, bl.a. hvordan og hvornår arbejdet udføres. Angivelsen af arbejdsmetoder er vigtigt for vurderingen af anlæggets påvirkning på miljøet.

Punkt G. Uddybning

Hvis der i forbindelse med anlægget foretages en uddybning, skal det angives i kubikmeter, hvor stor en mængde sediment uddybningen omfatter, og ligeledes hvad der efterfølgende skal ske med sedimentet, f.eks. om det skal bruges til kystfodring, opfyldning mv.

Punkt H. Opfyldning

Hvis der i forbindelse med projektet foretages en opfyldning, skal omfanget af opfyldningen angives i kubikmeter materiale brugt til opfyldningen. Kvaliteten af materialet til opfyldningen skal belyses, specielt mht. om det er forurenede eller uforurenede materiale, der benyttes.

Punkt I. Nødvendige bilag

Følgende bilag skal foreligge, før en ansøgning om tilladelse til anlæg på søterritoriet kan behandles:

- Søkort med anlægget indtegnet
- Matrikelkort med anlægget indtegnet. Matrikelkort kan findes på www.miljoportalen.dk. Anlæg kan f.eks. indtegnes med tusch på matrikelkortet.
- Plan- og skitsetegning over det samlede anlæg
- Målsatte snittegninger, der gør rede for anlæggets konstruktioner. På snittegningen angives f.eks. konstruktionernes højde, bredde, længde mv.
- Målfast oversigtskort med hele anlægget indtegnet
- Samtykkeerklæringer fra ejerne af alle berørte matrikler skal vedlægges, hvis anlægget strækker sig over mere end ansøger / ejers matrikel. Hvis en repræsentant for ejeren, f.eks. entreprenør- eller ingeniørfirma søger om tilladelse til anlægget på ejerens vegne, skal ansøgningen desuden vedlægges en samtykkeerklæring fra ejeren om, at han er indforstået med dennes repræsentation, samt at han er indforstået med, at anlægget opføres på hans ejendom.



Er der i forbindelse med anlægget lavet en strømningsanalyse eller lignende, er det hensigtsmæssigt at vedlægge den/dem som bilag for at belyse sagen bedst muligt.

Hvis der er spørgsmål til ansøgningskemaet, kan Kystdirektoratet kontaktes på tlf. 99 63 63 63 eller på email: kdi@kyst.dk.

Kystdirektoratet

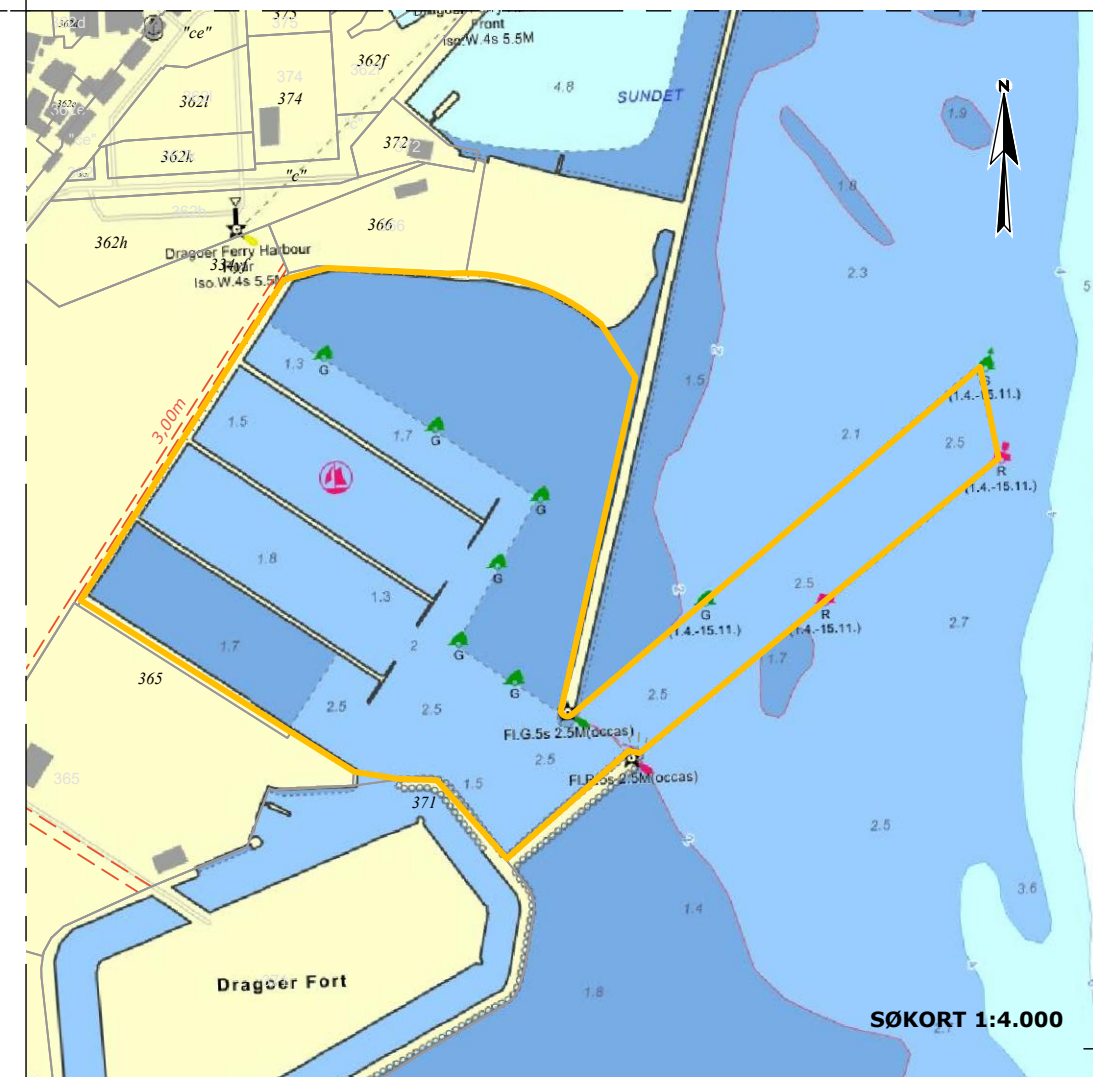

Note
 Ubenævnte mål er i eller m
 Koter er angivet i forhold til DVR90
 Koordinater er angivet i forhold til UTM32/ETRS89

Henvisning

Signaturer

Område som uddybes til -3,0

Fremtidig kote

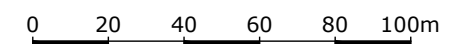

Rev.	Dato	Init.	Vedr.
-	-	-	-
-	-	-	-
-	-	-	-

UDKAST

Sag Dragør Kommune, ATR.02, Uddybningstilladelse
 Emne Situationsplan, Uddybningsområde
 Mål 1:2000 Sag nr. 20.072 Init. JAK/IRA Dato 2021.11.05

Tegn. nr.
003

A1 Consult A/S
 Gl. Viborgvej 39 8920 Randers NV Tlf. 8641 8410
 info@a1consult.dk www.a1consult.dk



Dragør Lystbådehavn

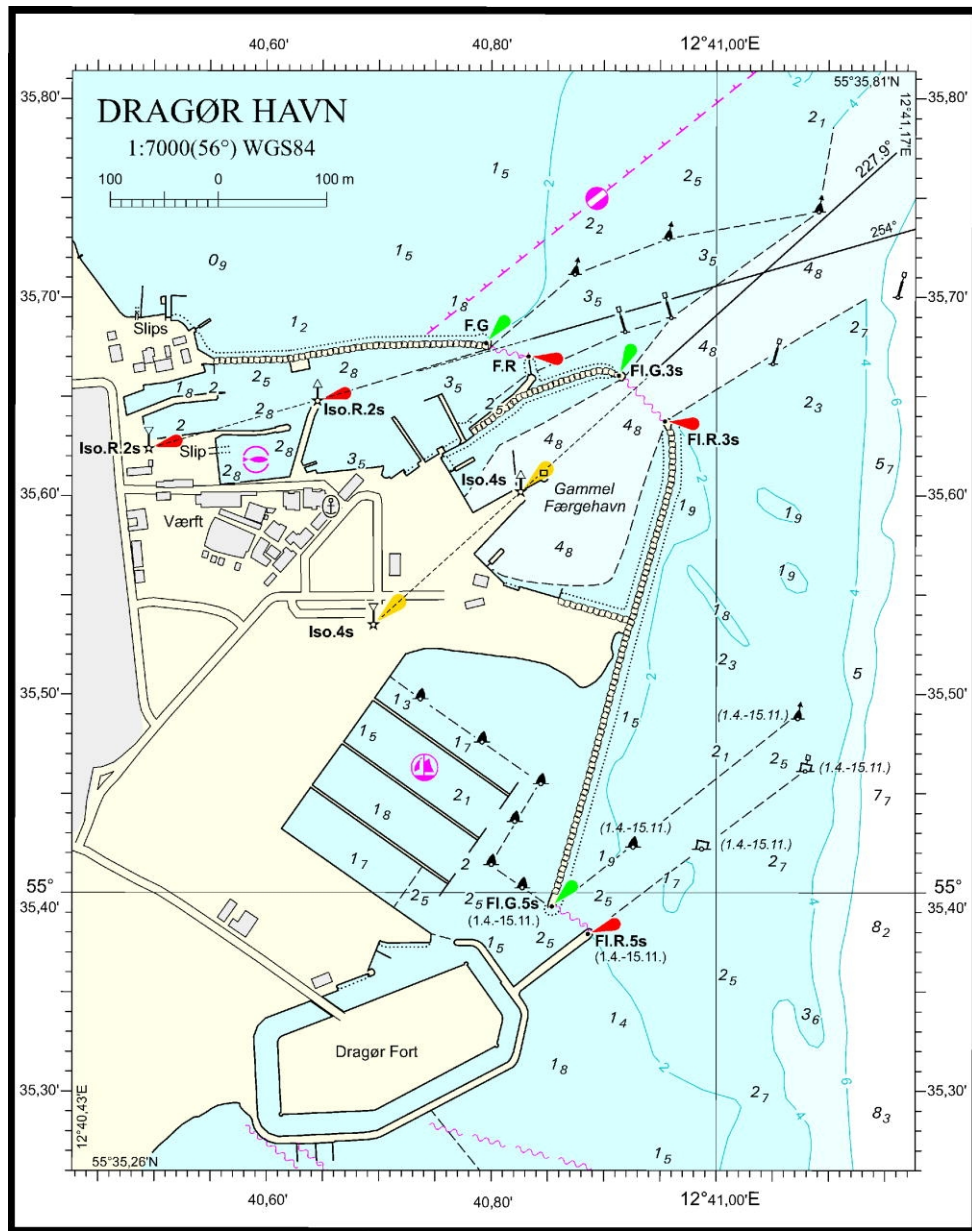

© Geodatastyrelsen

Opdateret: 6-10-2017



A1 Consult A/S
Gl. Viborgvej 39 • 8920 Randers NV

Tlf 8641 8410
E-mail info@a1consult.dk
Web www.a1consult.dk
CVR 30495918

Samtykkeerklæring

Ansøgning om uddybningstilladelse

Dato 2021.11.25
Udarb. JAK
Projektnr. 20.072

Hermed gives der fuldmagt til, at A1 Consult A/S kan ansøge om uddybnings-
tilladelse i Dragør lystbådehavn.

A handwritten signature in blue ink, appearing to read 'L. Olsen', positioned above a horizontal line.

Lars Olsen – Havnefoged, Dragør Havn