



Ansøgning om tilladelse til anlæg på søterritoriet

Dette ansøgningskema benyttes ved ansøgning om tilladelser til etablering, renovering og udvidelse af anlæg på søterritoriet.

Husk at læse vejledningen på side 6, før skemaet udfyldes.

Eventuelle spørgsmål til ansøgningskema og vejledning rettes til Kystdirektoratet på tlf. 99 63 63 63 eller via e-mail kdi@kyst.dk.

Bemærk: En ansøgning kan først behandles, når alle nødvendige oplysninger foreligger.

Til Kystdirektoratets notater:

Dato for modtagelse:	_____	Journal nr.:	_____
Projekttype:	_____	Sagsbehandler:	_____

A. Oplysninger om ejere af den eller de matrikler, hvor anlægget opføres

Navn

|SØMAD ApS

Adresse

|Havnegade 3

Lokalt stednavn

|Jegindø

Postnr.

|7790

By

|Thyholm

Telefon nr.

|27142951

Mobil nr.

|27142951

E-mail

|mm@soemad.net



B. Evt. repræsentant (entreprenør, rådgiver eller lignende)

Navn

Måns Molin

Adresse

Havnegade 3

Lokalt stednavn

Jegindø

Postnr.

7790

By

Thyholm

Telefon nr.

27142951

Mobil nr.

|

E-mail

mm@soemad.net

C. Offentliggørelse af oplysninger

Ansøger giver ved underskrift tilladelse til, at ansøgningsmaterialet må offentliggøres på Kystdirektoratets hjemmeside www.kyst.dk. I henhold til persondataloven vil personfølsomme oplysninger, eller andre oplysninger friholdt for aktindsigt, uanset denne accept ikke blive offentliggjort.

Dato

|

Underskrift

|

D. Anlæggets placering

Adresse

Limfjorden, Jegindø Tap

Postnr.

|

By

|

Kommune

|

Matrikel nr. og ejerlavsbetegnelse

Muslinge anlæg 138 Jegind Tap



E. Beskrivelse af anlægget i sin helhedJeg vil gerne

Kan evt. uddybes i bilag

Jeg vil have muligheden til at dyrke tang i mit muslinge anlæg 138, ved Jegind Tap, Limfjorden
Koordinater:

56° 37,732 N - 8° 38,504 Ø

56° 37,726 N - 8° 38,750 Ø

56° 37,389 N - 8° 38,592 Ø

56° 37,387 N - 8° 38,849 Ø



F. Beskrivelse af planlagte arbejdsmetoder

Kan evt. uddybes i bilag

Tang podes på snor som hænges på etablerede liner som er på anlægget

G. Uddybning

Skal der i forbindelse med anlægget foretages uddybning?

Ja

Nej

Hvis ja skal mængden for uddybningen angives _____ m³

Beskrivelse af hvordan sedimentet fra uddybningen efterfølgende tænkes behandlet:

|



H. Opfyldning

Skal der i forbindelse med anlægget foretages opfyldning på søterritoriet?

- Ja
 Nej

Hvis ja skal mængden af opfyldningsmateriale angives _____ m³

Beskrivelse af opfyldningsmaterialets kvalitet:

|

I. Nødvendige bilag

Følgende bilag skal vedlægges:

- Bilag 1: Søkort med indtegnet anlæg
- Bilag 2: Tilladelse till muslinge anlæg 138
- Håber det er nok

Evt. andet relevant materiale:

|

J. Erklæring og underskrift

Undertegnede ansøger erklærer, at oplysninger, der står i ansøgningen, er i overensstemmelse med de faktiske forhold.

Dato

22-08-11

Fulde navn *(benyt blokbogstaver)*

Måns Molin

Underskrift

|

Ansøgningen sendes med post til:

Kystdirektoratet

Højbovej 1

Postboks 100

7620 Lemvig

Eller via e-mail: kdi@kyst.dk



Vejledning til ansøgningskema

(vedrørende ansøgning om tilladelse til anlæg på søterritoriet)

Punkt A. Oplysninger om ejere

Her anføres navn, adresse mv. på ejere af den eller de matrikler, hvor anlægget opføres på eller ud for. Er der flere ansøgere, kan det anføres i et vedlagt bilag.

Punkt B. Evt. repræsentant (entreprenør, ingeniør eller lignende)

Her anføres navn, adresse mv. på den person, der fungerer som kontaktperson (projektansvarlig) under sagens behandling, det kan for eksempel være et entreprenør- eller ingeniørfirma.

Punkt C. Offentliggørelse af oplysninger

Kystdirektoratet er forpligtiget til at orientere naboer og andre berørte parter om ansøgninger om tilladelse til anlæg på søterritoriet. Ved orienteringen sker der altid en videregivelse af de oplysninger, som er angivet i skemaet. Endvidere offentliggøres ansøgningen på Kystdirektoratets hjemmeside.

Punkt D. Anlæggets placering

Her anføres projektets adresse, dvs. dets fysiske placering. Det er vigtigt for sagens behandling, at matrikelnumre samt ejerlav angives. Disse oplysninger kan findes i ejendommens skøde eller indhentes fra kommunen eller på internettet, f.eks. på www.miljoportalen.dk.

Punkt E. Beskrivelse af anlægget

Her beskrives anlægget i sin helhed. Beskrivelsen skal bl.a. omfatte formål og baggrund for anlægget, anlæggets udformning, en beskrivelse af hvilke materialer, der anvendes til anlægget og overvejelser over anlæggets indvirkning på strømningsforhold og den nærliggende kyst.

Til anvendelse for en screening for VVM skal beskrivelsen ligeledes belyse nedenstående forhold.
Anlæggets

- dimensioner
- kumulation med andre projekter
- anvendelse af naturressourcer
- affaldsproduktion, forurening og gener
- risiko for ulykker, navnlig under hensyn til de anvendte materialer og teknologier



Anlæggets betydning for den miljømæssige sårbarhed i området særligt i forhold til

- nuværende arealanvendelse
- de tilstedeværende naturressourcers relative rigdom, kvalitet og regenereringskapacitet
- det naturlige miljøes bæreevne med særlig opmærksomhed på kystområder, områder der er fredet eller omfattet af national og international natur- og miljøbeskyttelses lovgivning, tætbefolkede områder, områder der er af særlig betydning ud fra et historisk, kulturelt eller arkæologisk synspunkt

Anlæggets potentielle påvirkninger herunder

- påvirkningernes omfang (geografisk område og antal personer der berøres)
- påvirkningernes grænseoverskridende karakter
- påvirkningers grader og -kompleksitet
- påvirkningens sandsynlighed
- påvirkningens varighed, hyppighed og reversibilitet

Beskrivelsen kan eventuelt suppleres med bilag.

Punkt F. Beskrivelse af arbejdsmetoder

Her angives hvilke arbejdsmetoder, der benyttes ved opførelsen af anlægget, bl.a. hvordan og hvornår arbejdet udføres. Angivelsen af arbejdsmetoder er vigtigt for vurderingen af anlæggets påvirkning på miljøet.

Punkt G. Uddybning

Hvis der i forbindelse med anlægget foretages en uddybning, skal det angives i kubikmeter, hvor stor en mængde sediment uddybningen omfatter, og ligeledes hvad der efterfølgende skal ske med sedimentet, f.eks. om det skal bruges til kystfodring, opfyldning mv.

Punkt H. Opfyldning

Hvis der i forbindelse med projektet foretages en opfyldning, skal omfanget af opfyldningen angives i kubikmeter materiale brugt til opfyldningen. Kvaliteten af materialet til opfyldningen skal belyses, specielt mht. om det er forurennet eller uforurennet materiale, der benyttes.

Punkt I. Nødvendige bilag

Følgende bilag skal foreligge, før en ansøgning om tilladelse til anlæg på søterritoriet kan behandles:

- Søkort med anlægget indtegnet
- Matrikelkort med anlægget indtegnet. Matrikelkort kan findes på www.miljoportalen.dk. Anlæg kan f.eks. indtegnes med tusch på matrikelkortet.
- Plan- og skitsetegning over det samlede anlæg
- Målsatte snittegninger, der gør rede for anlæggets konstruktioner. På snittegningen angives f.eks. konstruktionernes højde, bredde, længde mv.
- Målfast oversigtskort med hele anlægget indtegnet
- Samtykkeerklæringer fra ejerne af alle berørte matrikler skal vedlægges, hvis anlægget strækker sig over mere end ansøger / ejers matrikel. Hvis en repræsentant for ejeren, f.eks. entreprenør- eller ingeniørfirma søger om tilladelse til anlægget på ejerens vegne, skal ansøgningen desuden vedlægges en samtykkeerklæring fra ejeren om, at han er indforstået med dennes repræsentation, samt at han er indforstået med, at anlægget opføres på hans ejendom.



Er der i forbindelse med anlægget lavet en strømningsanalyse eller lignende, er det hensigtsmæssigt at vedlægge den/dem som bilag for at belyse sagen bedst muligt.

Hvis der er spørgsmål til ansøgningskemaet, kan Kystdirektoratet kontaktes på tlf. 99 63 63 63 eller på email: kdi@kyst.dk.

Kystdirektoratet

Oplysninger vi mangler om anlægget:

Omfanget af anlægget, hvor stor en del af det eksisterende anlæg der skal anvendes til tanganlæg.

Ca. halvdelen, altså 16 liner

Beskrivelse af tangarterne, herunder om de er hjemmehørende i de danske farvande. Søl (Palmaria Palmata) og Sukkertang (Saccharina latissima), begge vokser i Danmark generelt og i Limfjorden.

En skitse samt beskrivelse af anlægget, herunder længden på linerne (langliner og produktionsliner) og mellemrum mellem langlinerne.

Der er 16 liner i to rækker og området er 250 x 600 meter. Dere er ca 15 meter mellem linerne og de er ca 220 meter lange. Se billede Anlæg 138 Område struktur, række c findes ikke længere,

Anlæg 138 – Område Struktur

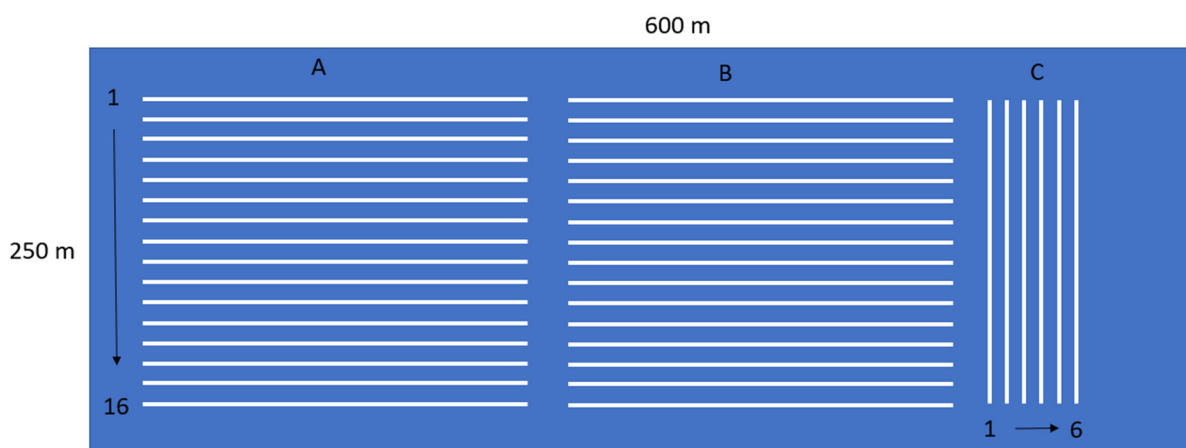

Antal opdriftstøjer

Til tang bruger jeg mellem 30 og 35 bøjer per line. Bøjerne er 18 liter og grå eller sorte.

Vanddybden i projekt området.

5 Meter

Forankringen af anlægget skal belyses og dokumenteres.

Anlægget er fastsat i bund med skrueanker, hvilket er standard for alle anlæg i Limfjorden. Man skruer et skrueanker ned i vær ende hvor man vil have en line og spænder en line imellem.

Skrueanker:



Line struktur:

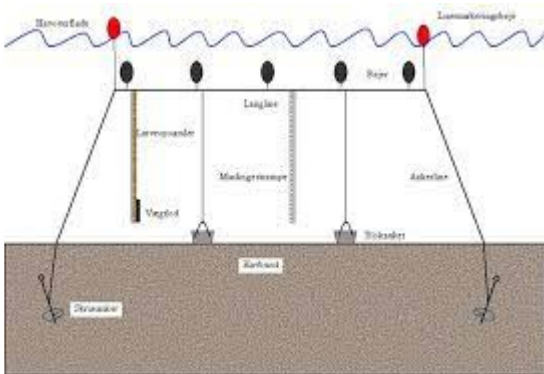

Afstanden fra land til anlægget.





SøMAd Aps. V./Måns Molin
Skjoldagervej 2A
4050 Skibby

(mm@soemad.net)

Journalnummer: 17-4472-000024
(tidligere: 2010-03834)

Dato: 18. august 2017

spr@lfst.dk

Vi giver tilladelse til opdræt af blåmuslinger i perioden frem til 18. august 2027 (10 år) på muslingeopdrætsanlæg nr. 138, ved Jegind Tap i Kås Bredning.

Landbrugs- og Fiskeristyrelsen har den 16. august 2017 modtaget og registreret garantien på 150.000 kr., som der er stillet krav om, i forhåndstilladelsen sendt 7. juli 2017.

Tilladelsen gælder til etablering og drift af anlæg til brug for opdræt af blåmuslinger (*Mytilus edulis*).¹
Vilkår for tilladelsen fremgår af vedlagte bilag 1.

Ved opdræt forstås: Opdræt i vandsøjlen af muslinger og andre toskallede bløddyr på dansk fiskeriterritorium, som friholdes af hav - eller fjordbunden, bortset fra forankring af redskaber.

Anlægget skal placeres inden for følgende hjørnepositionen (WGS 84), som afmærkes jf. vilkår 2:

Muslingeopdrætsanlæg nummer 138, Jegind Tap.			
N-Grader	Min	E -grader	Min
56°	37,732	8°	38,504
56°	37,726	8°	38,750
56°	37,389	8°	38,592
56°	37,387	8°	38,849

Anlægget har tilladelsesnummer "138". Dette nummer skal benyttes fremover til entydig identifikation af anlægget, bl.a. i forbindelse med prøveudtagning m.v. samt til mærkning af opdriftsbøjer m.v., jf. vilkår 7.

Grundlæggende krav til tilladelsen

Opdræt må kun foregå ved anvendelse af den naturligt forekommende yngel fra det pågældende vandområde.

Anlægget må først tages i brug, når Landbrugs- og Fiskeristyrelsen ved det lokale fiskeriinspektorat har godkendt anlæggets udformning m.m.

Anlægget skal inden ibrugtagning registreres og godkendes som et akvakulturbrug ved Veterinærafdeling Syd: Søndergade 50, 6600 Vejen

Opdriftsbøjer skal af hensyn til den synlige forurening være ensartede og være i en farve, så de fremtræder så neutrale som muligt i forhold til omgivelserne (sorte eller mørkegrå).

Opdriftsbøjerne i anlægget skal så vidt muligt holdes undersænkede. Yngelliner kan dog placeres højere i vandsøjlen, så opdriftsbøjerne er synlige i perioden fra 1. maj til og udgangen af oktober.

Regler der skal overholdes

- Du må ikke begynde høst af muslinger m.m. til konsum, før der i det pågældende produktionsområde er udtaget vand- og muslingeprøver til undersøgelse for giftige alger, algegifte, mikrobiologiske forureninger og kemiske forureninger
- Fødevareafdeling Nord, Aalborg har åbnet og klassificeret produktionsområdet.
- Ejer af opdrætsanlægget skal lade anlægget registrere i CHR registeret.
- Når anlægget er blevet registreret i CHR registeret skal anlægget autoriseres af Fødevarestyrelsen.
- Anlægget må først tages i drift, når anlægget er tildelt et CHR-nummer og et autorisationsnummer.

Levende muslinger m.m. til direkte konsum skal ved landing sendes til et autoriseret ekspeditionscenter, som er godkendt/autoriseret til pakning af levende toskallede bløddyr til direkte konsumⁱⁱ.

Muslinger m.m. til direkte konsum skal opfylde de mikrobiologiske kriterier, der er opstillet for levende toskallede bløddyr.

Du skal opbevare en kopi af registreringsdokumentet for muslinger m.m.ⁱⁱⁱ

Høst af muslinger skal overholde de til enhver tid gældende regler opstillet i:

- Europa-Parlamentets og Rådets forordning (EF) nr. 852/2004 af 29. april 2004 om fødevare-hygiejne,
- Europa-Parlamentets og Rådets forordning (EF) nr. 853/2004 af 29. april 2004 om særlige hygiejnebestemmelser for animalske fødevarer,
- Kommissionens forordning (EF) nr. 2073/2005 af 15. november 2005 om mikrobiologiske kriterier for fødevarer.
- Bekendtgørelse nr. 965 af 18. juli 2013 om autorisation og drift af akvakulturbrug samt om omsætning af akvatiske organismer og produkter deraf,
- Bekendtgørelse nr. 1324 af 26. november 2015 om overvågning og bekæmpelse af visse smitsomme sygdomme hos akvatiske organismer,
- Bekendtgørelse nr. 1408 af 29. november 2016 om registrering af besætninger i CHR.

Spørgsmål til disse regler kan rettes til Fødevareafdeling Nord: Sofiendalsvej 90, 9200 Ålborg SV 21@fvst.dk.

Vær opmærksom på, at:

- Tilladelsen er gældende til den 18. august 2027.

- Tilladelsen kan inddrages, hvis vilkårene overtrædes.
- Tilladelsesvilkårene vil kunne ændres og suppleres, hvis forudsætningerne, herunder reglerne for opretholdelse af tilladelser til opdræt, ændres i tilladelsesperioden.
- Tilladelsen ikke fritager ejeren for civilretligt ansvar som følge af anlæggets tilstedeværelse, herunder for skader, forårsaget af løsrevne og omkringflydende dele,
- Vi ikke med tilladelsen påtager os noget ansvar for anlæggets forsvarlighed eller konstruktionens sikkerhed.
- Vi udøver kontrol og tilsyn efter reglerne i fiskerilovens § 117.

Klagevejledning

Du kan klage skriftligt over afgørelsen til Miljø- og Fødevarerklagenævnet. Du sender klagen til fiskerikontrol@lfst.dk eller med almindelig post, så vi har den senest 4 uger fra den dag, du modtog dette brev. Du kan bruge klageskemaet på lfst.dk/klageskema. Vi sender klagen sammen med vores kommentarer videre til Klagenævnet, som træffer afgørelse i sagen. Modtager vi klagen for sent, vil den som udgangspunkt ikke blive behandlet.

Har du spørgsmål?

Du er velkommen til at kontakte Center for Kontrol på tlf. 33 95 80 00 eller fiskerikontrol@lfst.dk.

Venlig hilsen

Stig Prüssing
Fiskerikontrol
Landbrugs- og Fiskeristyrelsen

Kortskitse:

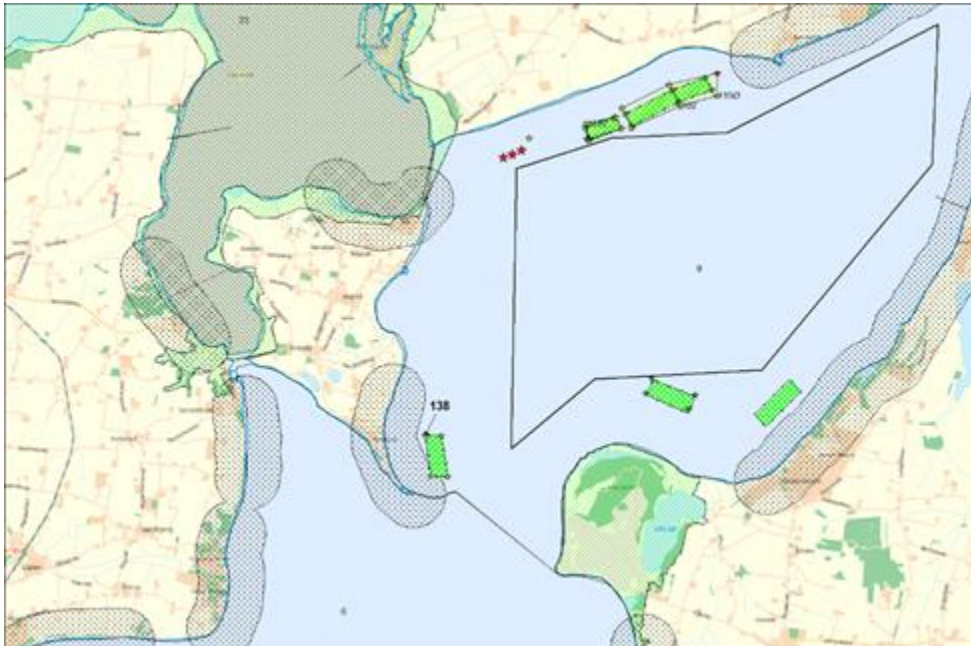

Bilag 1 - Vilkår for tilladelsen:

1. Der skal for anlægget opstilles et program for egenkontrol, hvor anlægsejer for egen regning skal udtage prøver til undersøgelse af bundfaunaens sammensætning og sediment under og omkring anlæggene.

De nærmere detaljer om egenkontrolprogram og placering af prøveudtagene aftales med den respektive kommune eller Miljøstyrelsens lokale afdeling.

OBS: Egenkontrolkravet er pt. suspenderet, Muslingeudvalget kan træffe beslutning som indførelse af ny model.

2. Snarest muligt og senest 4 uger inden etableringen af anlægget, skal Søfartsstyrelsen modtage et konkret forslag til afmærkning af anlæggets hjørner, og gerne suppleret med markeringer langs området's begrænsningslinjer, samt forventet drifts periode (helårligt eller hvilke måneder anlægget er placeret på området). Anlægget skal afmærkes med mindst 4 stk. gule specialanmærkninger – 1 stk. på hver af de i ansøgningen nævnte positioner.
3. Af hensyn til offentliggørelse i Efterretninger for søfarende samt fastsættelse af afmærkninger af anlægget tilsendes Søfartsstyrelsen samt Landbrugs- og Fiskeristyrelsen senest 4 uger før anlæggets etablering udsnit af søkort med koordinationsangivelse for anlæggets nøjagtige beliggenhed og udstrækning samt udlægningstidspunkt.
4. Anlægsområdet skal afmærkes efter Søfartsstyrelsen anvisninger. Søfartsstyrelsen kan til enhver tid kræve området yderligere afmærket, hvis der viser sig behov herfor. Ejeren af anlægget afholder omkostningerne i forbindelse med afmærkningen.
5. Enhver fejl eller mangel ved afmærkningen, som ikke straks kan udbedres, skal omgående meldes til:

Søfartsstyrelsen, Vagthavende på tlf. nr. 72 19 60 40 E-mail: vagts@dma.dk.
6. Enhver ændring af afmærkningen skal godkendes af Søfartsstyrelsen og i øvrigt vedligeholdes i god og forsvarlig stand.
7. Faste anlægskomponenter indenfor området's ydre afgrænsning, herunder bøjer m.v. skal mærkes med anlæggets tilladelsesnummer med et saltvandsbestandigt materiale.
8. En tilladelse skal udnyttes senest 1 år efter, den er meddelt, med mindre der er opnået dispensation herfor. Der kan søges om dispensation en gang og maksimalt for et år.

9. Tilladelsen til etablering og drift skal løbende udnyttes i almindeligt omfang og i henhold til den fiske/produktionsplan, som ansøgeren skal have udarbejdet, inden anlægget etableres. Anlægssejer skal løbende følge op på tilladelsens udnyttelse med beskrivelse af, hvorledes tilladelsen udnyttes.
10. Tilladelsen eller anlægget må ikke uden vores tilladelse helt eller delvist overdrages til andre.
11. Anlægget må ikke udvides eller ændres uden vores tilladelse.
12. Indehavere af tilladelser til havbrug har pligt til årligt at afgive oplysninger om produktionsmængde og oplysninger i øvrigt af statistisk, økonomisk eller driftsmæssig karakter. Oplysningerne sendes til os.
13. Anlægget skal vedligeholdes i god og forsvarlig stand, og hvis det beskadiges, atter bringes i orden eller fjernes fuldstændigt fra søterritoriet uden udgift for staten eller andre myndigheder.
14. Hele anlægget og dets afmærkning fjernes fuldstændigt fra søterritoriet uden for driftsperioden.
15. Hvis anlæg fjernes fra søterritoriet, skal Søfartsstyrelsen og Landbrugs- og Fiskeristyrelsen underrettes umiddelbart efter dette er sket.
16. Før tilladelse kan gives, skal der foreligge en til Landbrugs- og Fiskeristyrelsen udstedt og af styrelsen godkendt bankgaranti eller kautionsforsikring på kr. [150.000],- til dækning af styrelsens eventuelle udgifter ved anlæggets ophør eller inddragelse af tilladelsen. Bankgarantien eller kautionsforsikringen skal udformes således, at den kun kan ophæves med Landbrugs- og Fiskeristyrelsens godkendelse.

ⁱ Jf. fiskerilovens § 67ⁱ (lovbekendtgørelse nr. 17 af 4. januar 2017) og bekendtgørelse nr. 914 af 22. august 2011 om opdræt af muslinger m.m. i vandsøjlen.

ⁱⁱ Bekendtgørelse nr. 1693 af 15. december 2016 om muslinger m.m.

ⁱⁱⁱ Jf. kapitel 10 i bekendtgørelse nr. 1693 af 15. december 2016 om muslinger m.m.

