



Kystdirektoratet
Klimatilpasningspolitik
Att.: Carlo Sass Sørensen

Kystdirektoratet
J.nr. 2026 - 86687
Ref. LBS
Den 10. juli 2026

Dispensation til opsætning af hjørnereflektor inden for klitfredningslinjen

Ansøgning

Der er søgt om dispensation fra naturbeskyttelseslovens¹ § 8 til opsætning af hjørnereflektor inden for klitfredningslinjen på ejendommen matr.nr. 11k Vandflod By, Oksby, 6857 Blåvand, i Varde Kommune.

Afgørelse

Kystdirektoratet giver dispensation efter naturbeskyttelseslovens § 65b, stk. 1, jf. § 8, samt klitfredningsbekendtgørelsen² § 1, jf. § 4, til det ansøgte.

Dispensationen gælder kun klitfredningslinjen. Ansøger skal selv undersøge, om projektet kræver tilladelse efter anden lovgivning.

Dispensationen bortfalder, hvis den ikke er udnyttet inden 3 år efter, at den er meddelt, jf. naturbeskyttelseslovens § 66, stk. 2.

Lovgrundlaget for afgørelsen fremgår af bilag 1.

Vilkår for dispensationen

Dispensationen er meddelt på følgende vilkår:

- Dispensationen er gældende til og med juli 2029.
- Hjørnereflektoren skal fjernes, hvis der opstår problemer med sandflugt.
- Der skal ske en reetablering af arealet efter fjernelse af hjørnereflektoren.
- Der er indhentet lodsejer godkendelse.

Afgørelsen kan påklages

Afgørelsen kan påklages inden for fire uger.

Dispensationen må ikke udnyttes før klagefristen er udløbet. Hvis der bliver klaget over afgørelsen, er dispensationen ikke gældende før klagesagen er

¹ Lovbekendtgørelse nr. 927 af 28. juni 2024 om naturbeskyttelse.

² Bekendtgørelse nr. 1061 af 21. august 2018 om klitfredning.

færdigbehandlet. Kystdirektoratet giver direkte besked til ansøger, hvis der bliver klaget over afgørelsen.

Klagevejledning fremgår af bilag 2.

Redegørelse for sagen

Der er ansøgt om opsætning af en hjørnereflektor på ovennævnte matrikel inden for klitfredningslinjen, se figur 1.



Figur 1. Ortofoto 2025. Den røde prik markerer matrikel 11k Vandflod By, Oksby samt den ca. placering af hjørnereflektoren. Det klitfredede areal er markeret med orange signatur. De sorte streger markerer de vejledende matrikelskel.

Følgende fremgår af ansøgningen:

”Kystdirektoratet er i færd med at opsætte en række (foreløbig ni) hjørnereflektorer i Vadehavsområdet.

Reflektorerne søges generelt opsat på lokaliteter, hvor der ikke er gældende fredninger fsva strandbeskyttelse og klitfredning mv. Reflektorerne opsættes i dialog med Vadehavs kommunerne, pt. Tønder og Varde Kommuner, og på arealer ejet af styrelser, kommuner, forsyninger og/eller efter aftale med lokale lodsejere (fx ved Ballum Sluse og Rømø Havn).

Den såkaldte ’hjørnereflektor’ består af en nedgravet stolpe og en v-formet skål udformet i rustfri stål (jf. billede og tegning) og udgør referencepunkter for måling af vertikal landsbevægelse for de europæiske Copernicus Sentinel-1 satellitter. Den reflekterer satellittens signal tilbage til satellitten og herved måles en afstand. Ved gentagne, ugentlige overflyvninger af satellitten kan det derfor måles, om et område hæver sig eller synker, og målingerne indgår

videnskabeligt i bl.a. at undersøge havvandsstigninger og deres betydning, når viden om landbevægelser knyttes til vandstandsmålinger.

[...]

Der ansøges om tilladelse til opsætning af én hjørnereflektor i en begrænset periode (på minimum 3 måneder max. 5 år fra dd.). Der nedgraves én stolpe fæstnet på flise med tilhørende reflektor, der nedgravet måler ca. 1,5-1,8 m i højden. Bredden er ca. 60 cm. Reflektoren påføres et diskret info-skilt.

Reflektoren er lavet af rustfri stål. Denne kan males for at mindske refleksion af sollys. Reflektoren vil blive fjernet af ansøger og stolpehullet tildækket senest ved udløb af dispensation, eller hvis øvrige forhold taler derfor.

Reflektoren ønskes placeret ud for det sydlige hjørne af p-pladsen (jf. grå markering på kort [se figur 2]). Arealet har karakter af græsplæne og fungerer som transit og opholdsområde for gæsterne mellem p-plads og klit/strand. Placeringen vil tillade gæsterne at betragte og røre reflektoren. Erfaringer med reflektorer opsat andre steder i landet er, at disse ikke udsættes for hærværk mv.”

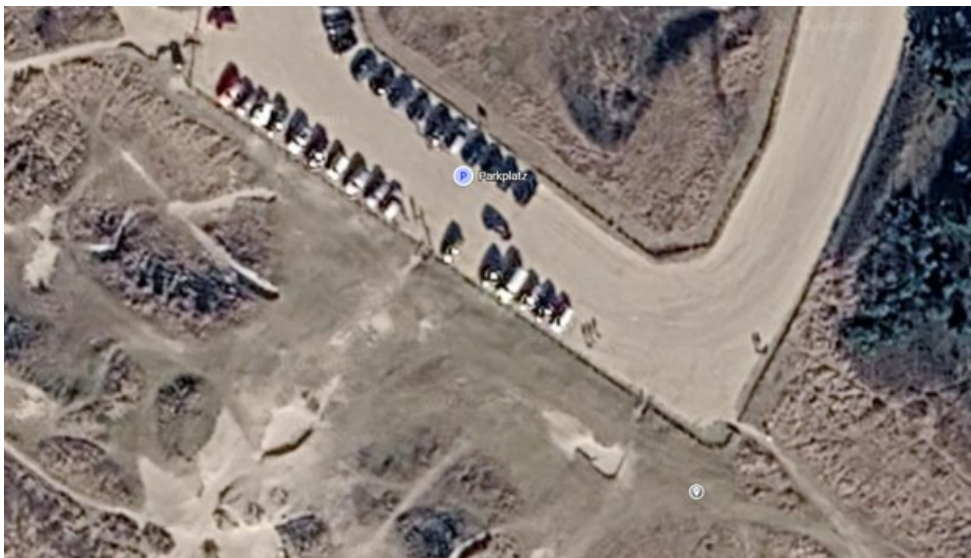

Figur 2. Kort fra ansøgningen. Den grå markering nederst til højre viser den ønskede placering.

Ansøger har efterfølgende oplyst, at reflektoren males i en mat farve.

Hjørnereflektoren ønskes placeret på et areal, hvor der er registreret § 3 natur af typen Hede.

Vurdering efter lovgivning om international naturbeskyttelse

I behandlingen af en ansøgning om dispensation fra klitfredningslinjen skal Kystdirektoratet vurdere, om det ansøgte kan påvirke Natura 2000-områder eller dyre- og plantearter på habitatdirektivets bilag IV. Læs evt. mere herom i bilag 1.

Natura 2000

Det ansøgte ligger op til Natura 2000-områderne nr. 89 Vadehavet samt nr. 84 Kallesmærsk Hede, Grærup Langsø, Fiilsø og Kærgård Klitplantage.

Natura 2000-områder nr. 89 Vadehavet omfatter bl.a. habitatområde nr. 78 og fuglebeskyttelsesområde nr. 57. I fuglebeskyttelsesområdet indgår Ramsarområde nr. 27.

Natura 2000-områder nr. 84 Kallesmærsk Hede, Grærup Langsø, Fiilsø og Kærgård Klitplantage omfatter bl.a. habitatområde nr. 73 og fuglebeskyttelsesområde nr. 50.

Udpegningsgrundlaget for Natura 2000-området ses i bilag 3.

Det er Kystdirektoratets vurdering, at det ansøgte ikke i sig selv, eller i forbindelse med andre planer og projekter, kan påvirke Natura 2000-området væsentligt. Ved vurderingen er der særligt lagt vægt på projektets begrænset karakter og placeringen ved en velbesøgt parkeringsplads. Det ansøgte vil således efter Kystdirektoratets vurdering ikke medføre en væsentlig påvirkning af de naturtyper, levesteder og/eller arter, som området er udpeget for at bevare, og der er derfor ikke behov for en nærmere konsekvensvurdering.

Bilag IV-arter

På baggrund af et generelt kendskab til bilag IV-arters forekomst i Danmark og deres valg af levested samt gennemgang af offentlige databaser, vurderer Kystdirektoratet, at lokaliteten kan være et potentielt levested for bilag IV-arter. Siden 2025 er der i området bl.a. registreret arterne markfirben, vandflagermus, strandtudse, spidssnudet frø og barnæser.

Kystdirektoratet vurderer dog på baggrund af projektets begrænset karakter og placeringen ved en velbesøgt parkeringsplads mellem omkringliggende stier, at det ansøgte projekt ikke vil medføre beskadigelse/ødelæggelse af plantearter eller yngle- eller rasteområder for de dyrearter, der fremgår af habitatdirektivets bilag IV.

Begrundelse for afgørelsen

Det ansøgte ligger inden for klitfredningslinjen og forudsætter derfor dispensation efter naturbeskyttelsesloven.

Naturbeskyttelseslovens § 15, stk. 1, indeholder et generelt forbud mod at foretage ændring i tilstanden af arealer inden for strandbeskyttelseslinjen, herunder foretage bebyggelse, beplantning, terrænændringer, hegning, udstykning, matrikulering og arealoverførsel, hvorved der fastlægges skel. Formålet med bestemmelsen er at sikre en friholdelse af strandene og de bagved liggende kystområder for indgreb, der ændrer den nuværende tilstand og anvendelse.

Formålet med bestemmelsen er at sikre en friholdelse af strandene og de umiddelbart bagvedliggende kystområder mod indgreb, der ændrer den nuværende tilstand og anvendelse.

Efter naturbeskyttelseslovens § 65 b, stk. 1, kan der kun i særlige tilfælde meddeles dispensation fra strandbeskyttelseslinjen. Der kan derfor kun dispenseres, hvis

særlige forhold taler for det, herunder hvis der er tale om et nødvendigt formål, som bør gå forud for den generelle beskyttelsesinteresse, og der ikke ved en dispensation skabes præcedensvirkning i strid med det generelle formål.

Kystdirektoratet finder, at der er tale om et særligt tilfælde. Der er i afgørelsen lagt vægt på, at hjørnereflektoren har til formål at bidrage til opmål af vertikal landsbevægelse. Målingerne indgår videnskabeligt ifm. at undersøge havvandsstigninger og deres betydning, når viden om landbevægelser knyttes til vandstandsmålinger. Det er indgået i vurderingen, at der er tale om en begrænset tidsperiode.

Kystdirektoratet har vurderet det ansøgte i forhold til international lovgivning om naturbeskyttelse og konkluderet, at der ikke er hensyn, der taler afgørende imod det ansøgte. Se afsnittet ”Vurdering efter lovgivning om international naturbeskyttelse”.

Kystdirektoratet giver på denne baggrund dispensation til det ansøgte.

Med venlig hilsen



Lea Bank Stigsen
Kystdirektoratet
+45 20 86 64 02
lbs@kyst.dk

Bilagsliste:

Bilag 1: Lovgrundlag

Bilag 2: Klagevejledning

Bilag 3: Udpegningsgrundlaget for Natura 2000-området

Afgørelsen er også sendt til:

- Varde Kommune, vardekommune@varde.dk
- Danmarks Naturfredningsforening, dn@dn.dk
- Danmarks Naturfredningsforening, Varde, dnvarde-sager@dn.dk
- Friluftsrådet centralt: fr@friluftsradet.dk
- Friluftsrådet, Kreds Sydvestjylland, sydvestjylland@friluftsradet.dk
- Dansk Ornitologisk Forening, natur@dof.dk og dof@dof.dk
- Dansk Ornitologisk Forening, Varde, varde@dof.dk
- Dansk Botanisk Forening, Jyllandskredsen, nbu_jyl@botaniskforening.dk
- Dansk Kano og Kajak Forbund, miljo@kano-kajak.dk
- Danmarks Jægerforbund, sager@jaegerne.dk
- Naturstyrelsen Blåvandshuk, blh@nst.dk
- Nationalpark Vadehavet, Nationalpark Vadehavet, vadehavet@danmarksnationalparker.dk

Afgørelsen offentliggøres desuden på Kystdirektoratets hjemmeside, www.kyst.dk.

Bilag 1: Lovgrundlag

Naturbeskyttelsesloven

Af naturbeskyttelseslovens³ § 8 fremgår, at der ikke må foretages ændringer i tilstanden af klitfredede arealer. Formålet med bestemmelserne om klitfredning er at sikre, at arealerne nær kysten bevares så uberørte som muligt. Hermed varetages landskabelige, biologiske og rekreative hensyn.

Forbuddet mod tilstandsændringer betyder bl.a., at der ikke må opføres bebyggelse, foretages terrænændringer eller etableres beplantning inden for klitfredningen. Der må heller ikke foretages gravearbejde, etableres hegn, placeres campingvogne og lignende, arealerne må ikke afgræsses, og der må ikke foretages udstykning, matrikulering eller arealoverførsel, hvorved der fastlægges skel.

En række ændringer er dog umiddelbart undtaget fra forbuddet. Undtagelserne fremgår af lovens § 8a. Kystdirektoratet har desuden mulighed for at dispensere til visse anlæg, eller hvis der er tale om et særligt tilfælde, jf. lovens § 65b.

Af klitfredningsbekendtgørelsens⁴ § 1 fremgår, at det på de klitfredede arealer blandt andet ikke er tilladt at fjerne beplantning eller indretninger, der tjener til sandflugtens dæmpning, køre med motorkøretøjer uden for lovligt anlagte veje, at opstille telte og lignende eller at foretage gravearbejde, at cykle eller ride uden for lovligt anlagte veje.

Kystdirektoratet kan gøre undtagelse fra forbuddene, jf. § 4.

Af hensyn til de nationale interesser, der er knyttet til kystområderne, administreres bestemmelserne om klitfredningslinjen meget restriktivt. Der dispenseres desuden kun, når dispensationen vil være uden konsekvenser for den fremtidige administration af klitfredningen.

Lovgivning om international naturbeskyttelse

Ifølge habitatbekendtgørelsen⁵ skal Kystdirektoratet, før der gives dispensation fra klitfredningen, vurdere om det ansøgte i sig selv eller i forbindelse med andre planer og projekter kan påvirke et Natura 2000-område væsentligt (en væsentlighedsvurdering). Direktoratet vurderer i den forbindelse, om det ansøgte kan påvirke områdets naturtyper og levesteder samt de arter, som området er udpeget for at bevare. Hvis det ikke kan udelukkes, at det ansøgte kan påvirke et Natura 2000-område væsentligt, skal der foretages en nærmere konsekvensvurdering af projektets virkninger på Natura 2000-området under hensyn til bevaringsmålsætningen for det pågældende område. Viser vurderingen, at projektet vil skade det internationale naturbeskyttelsesområde, kan der ikke meddeles dispensation til det ansøgte.

³ Lovbekendtgørelse nr. 927 af 28. juni 2024 om naturbeskyttelse.

⁴ Bekendtgørelse nr. 1061 af 21. august 2018 om klitfredning.

⁵ Bekendtgørelse nr. 1098 af 21. august 2023 om udpegning og administration af internationale naturbeskyttelsesområder samt beskyttelse af visse arter.

Kystdirektoratet er desuden forpligtet til at varetage beskyttelseshensyn til en række dyr og planter (arter på habitatdirektivets bilag IV) over alt i landet, det vil sige uanset om de forekommer inden for et af de udpegede Natura 2000-områder eller udenfor. Der kan ikke gives dispensation fra klitfredningen, hvis det ansøgte kan beskadige eller ødelægge yngle- eller rasteområder for de pågældende dyrearter eller ødelægge de pågældende plantearter.

Bilag 2: Klagevejledning

Kystdirektoratets afgørelse kan påklages til Miljø- og Fødevarerklagenævnet.

Klagefristen udløber 4 uger efter, at afgørelsen er meddelt. Er afgørelsen offentliggjort på vores hjemmeside, regnes fristen dog altid fra offentliggørelsen. Hvis klagefristen udløber på en lørdag eller helligdag, forlænges klagefristen til den følgende hverdag.

Klageberettigede er, jf. naturbeskyttelseslovens § 86:

- adressaten for afgørelsen
- ejeren af den ejendom, som afgørelsen vedrører
- offentlige myndigheder
- en berørt nationalparkfond oprettet efter lov om nationalparker
- lokale foreninger og organisationer, som har en væsentlig interesse i afgørelsen
- landsdækkende foreninger og organisationer, hvis hovedformål er beskyttelse af natur og miljø
- landsdækkende foreninger og organisationer, som efter deres formål varetager væsentlige, rekreative interesser, når afgørelsen berører sådanne interesser.

Der klages via Klageportalen, der kan findes på www.naevneneshus.dk, eller alternativt på www.borger.dk og www.virk.dk. Der logges ind med MitID. Klagen sendes gennem Klageportalen til den myndighed, der har truffet afgørelsen. En klage er indgivet, når den er tilgængelig for myndigheden i Klageportalen.

Det koster 900 kr. for privatpersoner og 1.800 kr. for virksomheder og organisationer i gebyr at indgive en klage. Betaling foregår via Klageportalen.

Miljø- og Fødevarerklagenævnet skal som udgangspunkt afvise en klage, der kommer uden om Klageportalen, hvis der ikke er særlige grunde til det. Hvis man ønsker at blive fritaget for at bruge Klageportalen, skal man sende en begrundet anmodning til Kystdirektoratet. Kystdirektoratet videresender herefter anmodningen til Miljø- og Fødevarerklagenævnet, som træffer afgørelse om, hvorvidt anmodningen kan imødekommes.

Fristen for eventuelt søgsmål ved domstolene er 6 måneder, jf. § 88, stk. 1, i naturbeskyttelsesloven.

Bilag 3: Udpegningsgrundlag for Natura 2000-områderne nr. 89 Vadehavet samt nr. 84 Kallesmærsk Hede, Grærup Langsø, Fiilsø og Kærgård Klitplantage

Natura 2000-området nr. 89 Vadehavet

2.2 Områdets udpegningsgrundlag

Udpegningsgrundlag for Habitatområde nr. 78		
Naturtyper:	Sandbanke (1110)	Flodmunding (1130)
	Vadeflade (1140)	Lagune* (1150)
	Bugt (1160)	Rev (1170)
	Strandvold med flerårige planter (1220)	Kystklint/klippe (1230)
	Enårig strandengsvegetation (1310)	Vadegræssamfund (1320)
	Strandeng (1330)	Forklit (2110)
	Hvid klit (2120)	Grå/grøn klit* (2130)
	Klithede* (2140)	Havtornklit (2160)
	Grårisklit (2170)	Skovklit (2180)
	Klitlavning (2190)	Visse-indlandsklit (2310)
	Græs-indlandsklit (2330)	Søbred med småurter (3130)
	Kransnålalge-sø (3140)	Næringsrig sø (3150)
	Brunvandet sø (3160)	Vandløb (3260)
	Våd hede (4010)	Tør hede (4030)
	Kalkoverdrev* (6210)	Surt overdrev* (6230)
	Tidvis våd eng (6410)	Urtebræmme (6430)
	Hængesæk (7140)	Tørvelavning (7150)
	Rigkær (7230)	Bøg på mor (9110)
	Stilkeke-krat (9190)	Skovbevokset tørvemose* (91D0)
	Elle- og askeskov* (91E0)	
Arter:	Grøn kølleguldsmed (1037)	Bæklampret (1096)
	Flodlampret (1099)	Havlampret (1095)
	Laks (1106)	Snæbel* (1113)
	Stavsild (1103)	Odder (1355)
	Gråsæl (1364)	Spættet sæl (1365)
	Marsvin (1351)	

Udpegningsgrundlag for Habitatområde nr. 86		
Naturtyper:	Vandløb (3260)	
Arter:	Bæklampret (1096)	Flodlampret (1099)
	Snæbel* (1113)	Odder (1355)

Udpegningsgrundlag for Habitatområde nr. 90		
Naturtyper:	Næringsrig sø (3150)	Vandløb (3260)
	Rigkær (7230)	
Arter:	Bæklampret (1096)	Flodlampret (1099)
	Havlampret (1095)	Snæbel* (1113)
	Dyndsmerling (1145)	Odder (1355)

Udpegningsgrundlag for Habitatområde nr. 239		
Naturtyper:	Visse-indlandsklit (2310)	Revling-indlandsklit (2320)
	Søbred med småurter (3130)	Næringsrig sø (3150)
	Brunvandet sø (3160)	Vandløb (3260)
	Våd hede (4010)	Tør hede (4030)
	Surt overdrev* (6230)	Tidvis våd eng (6410)
	Urtebræmme (6430)	Hængesæk (7140)

	Kildevæld* (7220)	Rigkær (7230)
	Elle- og askeskov* (91E0)	
Arter:	Bæklampret (1096)	Flodlampret (1099)
	Havlampret (1095)	Laks (1106)
	Snæbel* (1113)	Odder (1355)

Naturtyper og arter, der udgør det gældende udpegningsgrundlag for Natura 2000-området. Tal i parentes henviser til de talkoder, som benyttes for naturtyper og arter fra habitatdirektivets bilag 1 og 2. * angiver, at der er tale om en prioriteret naturtype. Udpegningsgrundlag for habitatområder er blevet revideret som beskrevet i basisanalysen.

Udpegningsgrundlaget er gennemgået i 2018-22. Kalkoverdrev (6210) er ikke tilstede i habitatområde 78. Den nævnte naturtype gennemgås derfor ikke yderligere.

Udpegningsgrundlag for Fuglebeskyttelsesområde nr. 49		
Fugle:	Spidsand (T)	Hedehøg (Y)
	Engsnarre (Y)	Klyde (T)
	Blåhals (Y)	

Udpegningsgrundlag for Fuglebeskyttelsesområde nr. 51		
Fugle:	Rørdrum (Y)	Hvid stork (Y)
	Skestork (T)	Pibesvane (T)
	Blisgås (T)	Kortnæbbet gås (T)
	Bramgås (T)	Rørhøg (Y)
	Hedehøg (Y)	Engsnarre (Y)
	Plettet rørvagtel (Y)	Klyde (Y)
	Hjelle (T)	Pomeransfugl (T)
	Brushane (Y)	Sorthovedet måge (Y)
	Fjordterne (Y)	Mosehornugle (Y)
	Blåhals (Y)	

Udpegningsgrundlag for Fuglebeskyttelsesområde nr. 52		
Fugle:	Rørdrum (Y)	Bramgås (T)
	Mørkbuget knortegås (T)	Rørhøg (Y)
	Vandrefalk (T)	Klyde (Y)
	Brushane (Y)	Stor kobbersneppe (Y)
	Sandterne (Y)	Fjordterne (Y)
	Havterne (Y)	Mosehornugle (Y)
	Blåhals (Y)	

Udpegningsgrundlag for Fuglebeskyttelsesområde nr. 53		
Fugle:	Rørdrum (Y)	Lysbuget knortegås (T)
	Rørhøg (Y)	Vandrefalk (T)
	Klyde (Y)	Strandskade (T)
	Hvidbrystet præstekrave (Y)	Strandhjelle (T)
	Islandsk ryle (T)	Sandløber (T)
	Almindelig ryle (TY)	Dværgterne (Y)
	Splitterne (T)	Sandterne (Y)
	Havterne (Y)	Natrvn (Y)
	Blåhals (Y)	

Natura 2000-området nr. 84 Kallesmærsk Hede, Grærup Langsø, Fiilsø og Kærgård Klitplantage

2.2 Områdets udpegningsgrundlag

Udpegningsgrundlag for Habitatområde nr. 73		
Naturtyper:	Strandeng (1330)	Forklit (2110)
	Hvid klit (2120)	Grå/grøn klit* (2130)
	Klithede* (2140)	Havtornklit (2160)
	Grårisklit (2170)	Skovklit (2180)
	Klitlavning (2190)	Enebærklit* (2250)
	Lobeliesø (3110)	Søbred med småurter (3130)
	Kransnålalge-sø (3140)	Næringsrig sø (3150)
	Brunvandet sø (3160)	Vandløb (3260)
	Våd hede (4010)	Tør hede (4030)
	Enekrat (5130)	Surt overdrev* (6230)
	Tidvis våd eng (6410)	Urtebrømme (6430)
	Hængesæk (7140)	Tørvelavning (7150)
	Kildevæld* (7220)	Rigkær (7230)
	Bøg på mor med kristtorn (9120)	Stilkeke-krat (9190)
	Skovbevokset tørvemose* (91D0)	Elle- og askeskov* (91E0)
Arter:	Odder (1355)	

Naturtyper og arter, der udgør det gældende udpegningsgrundlag for Natura 2000-området. Tal i parentes henviser til de talkoder, som benyttes for naturtyper og arter fra habitatdirektivets bilag 1 og 2. * angiver, at der er tale om en prioriteret naturtype. Udpegningsgrundlag for habitatområder er blevet revideret som beskrevet i basisanalysen.

Udpegningsgrundlaget er gennemgået i 2018-22. Enebærkrat (5130) og kildevæld (7220) er ikke tilstede i habitatområde 73. De nævnte naturtyper gennemgås derfor ikke yderligere.

Udpegningsgrundlag for Fuglebeskyttelsesområde nr. 50		
Fugle:	Rørdrum (Y)	Hedehøg (Y)
	Plettet rørvagtel (Y)	Tinksmed (Y)
	Dværgterne (Y)	Mosehornugle (Y)
	Nattravn (Y)	Hedelærke (Y)
	Blåhals (Y)	Rødrygget tornskade (Y)

Udpegningsgrundlag for Fuglebeskyttelsesområde nr. 56		
Fugle:	Rørdrum (Y)	Pibesvane (T)
	Sangsvane (T)	Grågås (T)
	Kortnæbbet gås (T)	Spidsand (T)
	Krikand (T)	Rørhøg (Y)
	Hedehøg (Y)	Plettet rørvagtel (Y)
	Trane (Y)	Klyde (Y)
	Pomeransfugl (T)	Tinksmed (Y)
	Fjordterne (Y)	Nattravn (Y)
	Hedelærke (Y)	Blåhals (Y)
	Rødrygget tornskade (Y)	

Fugle, der udgør det gældende udpegningsgrundlag for Natura 2000-området. I parenteserne står "T" for trækfugl og "Y" for ynglefugl. Udpegningsgrundlag for fuglebeskyttelsesområder er blevet revideret som beskrevet i basisanalysen.

Udpegningsgrundlaget er gennemgået i 2018-22. Hedehøg og mosehornugle er ikke tilstede i fuglebeskyttelsesområde 50. For trækfuglene er følgende fugle ikke tilstede i national eller international væsentlig forekomst: hedehøg og pomeransfugl i fuglebeskyttelsesområde 56. De nævnte fugle gennemgås derfor ikke yderligere.

(fra [Natura 2000-planen 2022-27](#))