



Overgård Fonden  
Torpvej 35  
9640 Farsø

Kystdirektoratet  
J.nr. 2026 - 32988  
Ref. mikri  
Den 28. maj 2026

## Afslag vedr. solceller inden for strandbeskyttelseslinjen

### Ansøgning

Der er søgt om dispensation fra naturbeskyttelseslovens<sup>1</sup> § 15 til opsætning af solceller på en eksisterende bygning inden for strandbeskyttelseslinjen på ejendommen matr.nr. 4a, Lovns By, Lovns, Torpvej 35, 9640 Farsø, Vesthimmerlands Kommune.

### Afslag

Kystdirektoratet giver afslag efter naturbeskyttelseslovens § 65b, stk. 1, jf. § 15, til det ansøgte.

Lovgrundlaget for afgørelsen fremgår af bilag 1.

### Afgørelsen kan påklages

Afgørelsen kan påklages inden for fire uger.

Dispensationen må ikke udnyttes før klagefristen er udløbet. Hvis der bliver klaget over afgørelsen, er dispensationen ikke gældende før klagesagen er færdigbehandlet. Kystdirektoratet giver direkte besked til ansøger, hvis der bliver klaget over afgørelsen.

Klagevejledning fremgår af bilag 2.

### Redegørelse for sagen

Overgård Fonden har ansøgt om dispensation til at etablere solceller på den sydvendte tagflade af en eksisterende bygning på matr.nr. 4a, Lovns By, Lovns. Den ansøgte bygning er den sydligste på ejendommen, og tagflade vender direkte ud mod kysten.

Den ansøgte matrikel ligger ved Lovns Bredning i Limfjorden. Hele matriklen ligger inden for strandbeskyttelseslinjen og den ansøgte placering ligger indenfor den oprindelige 100 meter strandbeskyttelseslinje, ca. 83 meter fra kysten.

---

<sup>1</sup> Lovbekendtgørelse nr. 927 af 28. juni 2024 om naturbeskyttelse.

Ansøger har oplyst at:

- 1) Solcellerne opsættes på sydvendt tag mod Louns bredning.
- 2) Solcellerne er af typen "full black" med sorte rammer, der visuelt matcher tagets udseende.
- 3) Anlægget vil bestå af 32 solceller placeret i to rækker med 16 paneler i hver række (20 kWp).
- 4) Der ikke vil være genskin pga. tagets hældning.

Et kort over den ansøgte matrikel ses på figur 1.

Et kort over den bygning solcellerne ansøges etableret ved ses på figur 2.

Et billede af den ansøgte placering af solcellerne på bygningen ses på figur 3.

Et billede af bygningen taget fra vandet ses på figur 4.



Fig. 1. Ortofoto 2025. Det strandbeskyttede areal er markeret med orange signatur. De røde streger markerer de vejledende matrikelskel. Den ansøgte matrikel er markeret med rød farve.

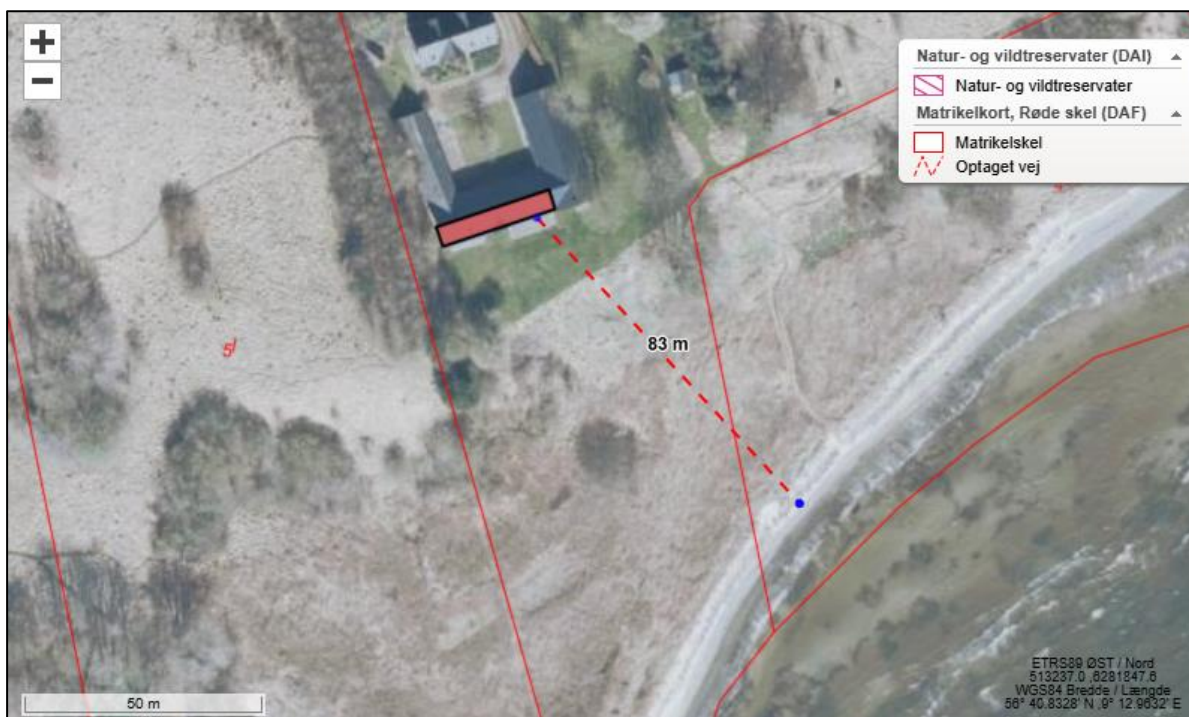

Fig.2. Ortofoto 2025. Placering af tagfladen i forhold til kysten. Den ansøgte placering af solceller er markeret med rød farve.



Fig. 3. Tilsendt af ansøger. Foto af tagfladen, hvor der ansøges om opsætning af solceller.



*Fig. 4. Tilsendt af ansøger. Foto fra vandet med udsigt mod bygningen.*

### **Vurdering efter lovgivning om international naturbeskyttelse**

I behandlingen af en ansøgning om dispensation fra strandbeskyttelseslinjen skal Kystdirektoratet vurdere, om det ansøgte kan påvirke Natura 2000-områder eller dyre- og plantearter på habitatdirektivets bilag IV. Læs evt. mere herom i bilag 1.

#### *Natura 2000*

Den ansøgte matrikel ligger delvist i Natura 2000-område nr. 30, Lovns Bredning, Hjarbæk Fjord og Skals, Simested og Nørre Ådale samt Skravad bæk. Natura 2000-området omfatter habitatområde nr. 30 og fuglebeskyttelsesområde nr. 14. Den ansøgte placering af solcellerne ligger udenfor Natura 2000-området.

Udpegningsgrundlaget for Natura 2000-området ses i bilag 3.

Idet der meddeles afslag på ansøgningen har Kystdirektoratet ikke foretaget en nærmere vurdering af, om det ansøgte i sig selv eller i forbindelse med andre planer og projekter vil kunne påvirke Natura 2000-området væsentligt.

#### *Bilag IV-arter*

På baggrund af et generelt kendskab til bilag IV-arters forekomst i Danmark og deres valg af levested samt gennemgang af offentlige databaser, vurderer Kystdirektoratet, at lokaliteten ikke er et potentielt levested for bilag IV-arter.

Kystdirektoratet vurderer på denne baggrund, at det ansøgte projekt ikke vil medføre beskadigelse/ødelæggelse af plantearter eller yngle- eller rasteområder for de dyrearter, der fremgår af habitatdirektivets bilag IV.

### **Begrundelse for afgørelsen**

Det ansøgte ligger inden for strandbeskyttelseslinjen og forudsætter derfor dispensation efter naturbeskyttelsesloven.

#### *Afslag*

Udbredelsen af vedvarende energi er et anerkendelsesværdigt formål, og ansøgninger herom skal derfor behandles lempeligere end andre typer af anlæg inden for strandbeskyttelseslinjen, jf. Natur- og Miljøklagenævnets NoMO nr. 77 om opstilling af solfanger- og solcelleanlæg inden for strandbeskyttelseslinjen.

Selv om der er tale om et anerkendelsesværdigt formål, kan dette formål dog ikke ubetinget tilsidesætte de landskabelige interesser, der skal varetages inden for strandbeskyttelseslinjen. Dog dispenseres i almindelighed til solceller, der placeres på tagflader, der vender bort fra kysten og i plan med disse, forudsat landskabelige hensyn ikke taler imod.

Der er ansøgt om etablering af solceller på en tagflade, der vender direkte ud mod kysten.

Kystdirektoratet vurderer, at der ikke kan dispenseres til etablering af solceller på den ansøgte tagflade, da den vender mod kysten. Der er i vurderingen lagt vægt på, at der er tale om en tagflade, der fremstår markant i kystlandskabet. Der er derudover lagt vægt på, at der ikke er eksisterende bygninger nærmere kysten.

Kystdirektoratet vurderer, at der ikke er tale om et så særligt tilfælde der kan opnå dispensation jf. § 65 b, stk. 1. Der er i vurderingen lagt særligt vægt på, at en dispensation i dette tilfælde vil have en uønsket præcedenseffekt, hvor andre grundejere får en forventning om at kunne opnå dispensation i lignende tilfælde.

Kystdirektoratet har vurderet det ansøgte i forhold til international lovgivning om naturbeskyttelse og konkluderet, at der ikke er hensyn, der taler afgørende imod det ansøgte. Se afsnittet "Vurdering efter lovgivning om international naturbeskyttelse". Kystdirektoratet bemærker, at afslaget er meddelt af andre årsager.

Kystdirektoratet meddeler på denne baggrund afslag til opsætning af solceller som ansøgt.

Med venlig hilsen



Michala Kristensen

Kystdirektoratet

+45 30 31 58 97

mikri@kyst.dk

**Bilagsliste:**

Bilag 1: Lovgrundlag

Bilag 2: Klagevejledning

Bilag 3: Udpegningsgrundlaget for Natura 2000-området

**Afgørelsen er også sendt til:**

- Vesthimmerlands Kommune, [post@vesthimmerland.dk](mailto:post@vesthimmerland.dk)
- Danmarks Naturfredningsforening, [dn@dn.dk](mailto:dn@dn.dk)
- Danmarks Naturfredningsforening, Vesthimmerland, [dnvesthimmerland-sager@dn.dk](mailto:dnvesthimmerland-sager@dn.dk)
- Friluftsrådet centralt: [fr@friluftsradet.dk](mailto:fr@friluftsradet.dk)
- Friluftsrådet, Kreds Himmerland-Aalborg [himmerland-aalborg@friluftsradet.dk](mailto:himmerland-aalborg@friluftsradet.dk)
- Dansk Ornitologisk Forening, [natur@dof.dk](mailto:natur@dof.dk) og [dof@dof.dk](mailto:dof@dof.dk)
- Dansk Ornitologisk Forening, Vesthimmerland, [vesthimmerland@dof.dk](mailto:vesthimmerland@dof.dk)
- Dansk Botanisk Forening, Jyllandskredsen, [nbu\\_jyl@botaniskforening.dk](mailto:nbu_jyl@botaniskforening.dk)
- Dansk Kano og Kajak Forbund, [miljo@kano-kajak.dk](mailto:miljo@kano-kajak.dk)
- Danmarks Jægerforbund, [sager@jaegerne.dk](mailto:sager@jaegerne.dk)

Afgørelsen offentliggøres desuden på Kystdirektoratets hjemmeside, [www.kyst.dk](http://www.kyst.dk).

## **Bilag 1: Lovgrundlag**

### *Naturbeskyttelsesloven*

Af naturbeskyttelseslovens<sup>2</sup> § 15 fremgår, at der ikke må foretages ændringer i tilstanden af strandbredder eller af andre arealer, der ligger mellem strandbredden og strandbeskyttelseslinjen. Formålet med bestemmelserne om strandbeskyttelse er at sikre, at arealerne nær kysten bevares så uberørte som muligt. Hermed varetages landskabelige, biologiske og rekreative hensyn.

Forbuddet mod tilstandsændringer betyder bl.a., at der ikke må opføres bebyggelse, foretages terrænændringer eller etableres beplantning inden for strandbeskyttelseslinjen. Der må heller ikke etableres hegn, placeres campingvogne og lignende, og der må ikke foretages udstykning, matrikulering eller arealoverførsel, hvorved der fastlægges skel.

En række ændringer er dog umiddelbart undtaget fra forbuddet. Undtagelserne fremgår af lovens §§ 15a og 15b. Kystdirektoratet har desuden mulighed for at dispensere til visse anlæg, eller hvis der er tale om et særligt tilfælde, jf. lovens § 65b.

Af hensyn til de nationale interesser, der er knyttet til kystområderne, administreres bestemmelserne om strandbeskyttelse meget restriktivt. Der dispenseres desuden kun, når dispensationen vil være uden konsekvenser for den fremtidige administration af strandbeskyttelseslinjen.

### *Lovgivning om international naturbeskyttelse*

Ifølge habitatbekendtgørelsen<sup>3</sup> skal Kystdirektoratet, før der gives dispensation fra strandbeskyttelseslinjen, vurdere om det ansøgte i sig selv eller i forbindelse med andre planer og projekter kan påvirke et Natura 2000-område væsentligt (en væsentlighedsvurdering). Direktoratet vurderer i den forbindelse, om det ansøgte kan påvirke områdets naturtyper og levesteder samt de arter, som området er udpeget for at bevare. Hvis det ikke kan udelukkes, at det ansøgte kan påvirke et Natura 2000-område væsentligt, skal der foretages en nærmere konsekvensvurdering af projektets virkninger på Natura 2000-området under hensyn til bevaringsmålsætningen for det pågældende område. Viser vurderingen, at projektet vil skade det internationale naturbeskyttelsesområde, kan der ikke meddeles dispensation til det ansøgte.

Kystdirektoratet er desuden forpligtet til at varetage beskyttelseshensyn til en række dyr og planter (arter på habitatdirektivets bilag IV) over alt i landet, det vil sige uanset om de forekommer inden for et af de udpegede Natura 2000-områder eller udenfor. Der kan ikke gives dispensation fra strandbeskyttelseslinjen, hvis det ansøgte kan beskadige eller ødelægge yngle- eller rasteområder for de pågældende dyrearter eller ødelægge de pågældende plantearter.

---

<sup>2</sup> Lovbekendtgørelse nr. 927 af 28. juni 2024 om naturbeskyttelse.

<sup>3</sup> Bekendtgørelse nr. 1098 af 21. august 2023 om udpegning og administration af internationale naturbeskyttelsesområder samt beskyttelse af visse arter.

## Bilag 2: Klagevejledning

Kystdirektoratets afgørelse kan påklages til Miljø- og Fødevareklagenævnet.

Klagefristen udløber 4 uger efter, at afgørelsen er meddelt. Er afgørelsen offentliggjort på vores hjemmeside, regnes fristen dog altid fra offentliggørelsen. Hvis klagefristen udløber på en lørdag eller helligdag, forlænges klagefristen til den følgende hverdag.

Klageberettigede er, jf. naturbeskyttelseslovens § 86:

- adressaten for afgørelsen
- ejeren af den ejendom, som afgørelsen vedrører
- offentlige myndigheder
- en berørt nationalparkfond oprettet efter lov om nationalparker
- lokale foreninger og organisationer, som har en væsentlig interesse i afgørelsen
- landsdækkende foreninger og organisationer, hvis hovedformål er beskyttelse af natur og miljø
- landsdækkende foreninger og organisationer, som efter deres formål varetager væsentlige, rekreative interesser, når afgørelsen berører sådanne interesser.

Der klages via Klageportalen, der kan findes på [www.naevneneshus.dk](http://www.naevneneshus.dk), eller alternativt på [www.borger.dk](http://www.borger.dk) og [www.virk.dk](http://www.virk.dk). Der logges ind med MitID. Klagen sendes gennem Klageportalen til den myndighed, der har truffet afgørelsen. En klage er indgivet, når den er tilgængelig for myndigheden i Klageportalen.

Det koster 900 kr. for privatpersoner og 1.800 kr. for virksomheder og organisationer i gebyr at indgive en klage. Betaling foregår via Klageportalen.

Miljø- og Fødevareklagenævnet skal som udgangspunkt afvise en klage, der kommer uden om Klageportalen, hvis der ikke er særlige grunde til det. Hvis man ønsker at blive fritaget for at bruge Klageportalen, skal man sende en begrundet anmodning til Kystdirektoratet. Kystdirektoratet videresender herefter anmodningen til Miljø- og Fødevareklagenævnet, som træffer afgørelse om, hvorvidt anmodningen kan imødekommes.

Fristen for eventuelt søgsmål ved domstolene er 6 måneder, jf. § 88, stk. 1, i naturbeskyttelsesloven.

**Bilag 3: Udpegningsgrundlag for Natura 2000-område nr. 30, Lovns Bredning, Hjarbæk Fjord og Skals, Simested og Nørre Ådale samt Skravad bæk**

<b>Udpegningsgrundlag for Habitatområde nr. 30</b>		
Naturtyper:	Sandbanke (1110)	Vadeflade (1140)
	Lagune* (1150)	Bugt (1160)
	Rev (1170)	Strandvold med enårige planter (1210)
	Strandvold med flerårige planter (1220)	Kystklint/klippe (1230)
	Enårig strandengsvegetation (1310)	Strandeng (1330)
	Forklit (2110)	Grå/grøn klit* (2130)
	Klitthede* (2140)	Søbred med småurter (3130)
	Kransnålalge-sø (3140)	Næringsrig sø (3150)
	Brunvandet sø (3160)	Vandløb (3260)
	Våd hede (4010)	Tør hede (4030)
	Enekrat (5130)	Tørt kalksandsoverdrev* (6120)
	Kalkoverdrev* (6210)	Surt overdrev* (6230)
	Tidvis våd eng (6410)	Urtebræmme (6430)
	Nedbrudt højmoser (7120)	Hængesæk (7140)
	Tørvelavning (7150)	Kildevæld* (7220)
	Rigkær (7230)	Bøg på mor (9110)
	Bøg på mor med kristtorn (9120)	Bøg på muld (9130)
	Ege-blandskov (9160)	Stilkeke-krat (9190)
	Skovbevokset tørvemose* (91D0)	Elle- og askeskov* (91E0)
Arter:	Blank seglmos (6216)	Gul Stenbræk (1528)
	Grøn kølleguldsmed (1037)	Stor kærguldsmed (1042)
	Kildevældsvindelsnegl (1013)	Bækklampret (1096)
	Flodlampret (1099)	Stavsild (1103)
	Stor vandsalamander (1166)	Odde (1355)
	Spættet sæl (1365)	Damflagermus (1318)

Naturtyper og arter, der udgør det gældende udpegningsgrundlag for Natura 2000-området. Tal i parentes henviser til de talkoder, som benyttes for naturtyper og arter fra habitatdirektivets bilag 1 og 2. \* angiver, at der er tale om en prioriteret naturtype. Udpegningsgrundlag for habitatområder er blevet revideret som beskrevet i basisanalysen.

Udpegningsgrundlaget er gennemgået i 2018-22. Enårig strandengsvegetation (1310), klitthede (2140), tørt kalksandsoverdrev (6120) og stor kærguldsmed er ikke kortlagt i habitatområde H30. De nævnte naturtyper og arter gennemgås derfor ikke yderligere.

<b>Udpegningsgrundlag for Fuglebeskyttelsesområde nr. 14</b>		
Fugle:	Sangsvane (T)	Hvinand (T)
<b>Udpegningsgrundlag for Fuglebeskyttelsesområde nr. 24</b>		
Fugle:	Rørdrum (Y)	Sangsvane (T)
	Taffeland (T)	Troldand (T)
	Hvinand (T)	Fiskeørn (T)
	Rørhøg (Y)	Engsnarre (Y)
	Plettet rørvagtel (Y)	Blishøne (T)

Fugle, der udgør det gældende udpegningsgrundlag for Natura 2000-området. I parenteserne står "T" for trækfugl og "Y" for ynglefugl. Udpegningsgrundlag for fuglebeskyttelsesområder er blevet revideret som beskrevet i basisanalysen.

Udpegningsgrundlaget er gennemgået i 2018-22. For trækfuglene er følgende fugle ikke til stede i national eller international væsentlig forekomst: Taffeland (T), troldand (T) og fiskeørn (T) i fuglebeskyttelsesområde F24. De nævnte fugle gennemgås derfor ikke yderligere.

(fra [Natura 2000-planen 2022-27](#))