



Georg Gundersen
Mariendalsvej 49
5610 Assens

Kystdirektoratet
J.nr. 2025 - 14334
Ref. CVJ
Den 24. juni 2026

Kopi sendt til repræsentant,
Emil Dahl Nørregaard, Skovdyrkerforeningen Øerne

Dispensation til skovrejsning inden for strandbeskyttelseslinjen

Ansøgning

Der er søgt om dispensation fra naturbeskyttelseslovens¹ § 15 til foretage skovrejsning inden for strandbeskyttelseslinjen på ejendommen matr.nr. 15b Lundager By, Gamtofte, Mariendalsvej 49, 5610 Assens, Assens Kommune.

Afgørelse

Kystdirektoratet giver dispensation efter naturbeskyttelseslovens § 65 b, stk. 1, jf. § 15, til det ansøgte.

Dispensationen gælder kun strandbeskyttelseslinjen. Ansøger skal selv undersøge, om projektet kræver tilladelse efter anden lovgivning.

Dispensationen bortfalder, hvis den ikke er udnyttet inden 3 år efter, at den er meddelt, jf. naturbeskyttelseslovens § 66, stk. 2.

Lovgrundlaget for afgørelsen fremgår af bilag 1.

Vilkår for dispensationen

Dispensationen er meddelt på følgende vilkår:

- At der tilplantes med naturligt hjemmehørende løvfældende træer og buske, og at tilplantning med nåltræer og ikke-hjemmehørende løvtræarter ikke overstiger 10 % af den samlede tilplantning.

Afgørelsen kan påklages

Afgørelsen kan påklages inden for fire uger.

Dispensationen må ikke udnyttes før klagefristen er udløbet. Hvis der bliver klaget over afgørelsen, er dispensationen ikke gældende før klagesagen er færdigbehandlet. Kystdirektoratet giver direkte besked til ansøger, hvis der bliver klaget over afgørelsen.

Klagevejledning fremgår af bilag 2.

¹ Lovbekendtgørelse nr. 927 af 28. juni 2024 om naturbeskyttelse.

Redegørelse for sagen

Skovdyrkerforeningen øerne søger på vegne af ejer om at foretage skovrejsning på matr.nr. 15b Lundager By, Gamtofte, Mariendalsvej 49, 5610 Assens inden for strandbeskyttelseslinjen.

Ejendommen er i BBR noteret som landbrug og er delvis omfattet af den udvidede strandbeskyttelseslinje. Se figur 1 og 2.



Fig. 1. Kortudsnit. Den røde prik markerer matriklen hvor der ønskes at foretage skovrejsning. Det orange prikkede område markerer det strandbeskyttede areal. Den gule streg markerer den oprindelige 100 m strandbeskyttelseslinje. De sorte streger markerer de vejledende matrikelskel.

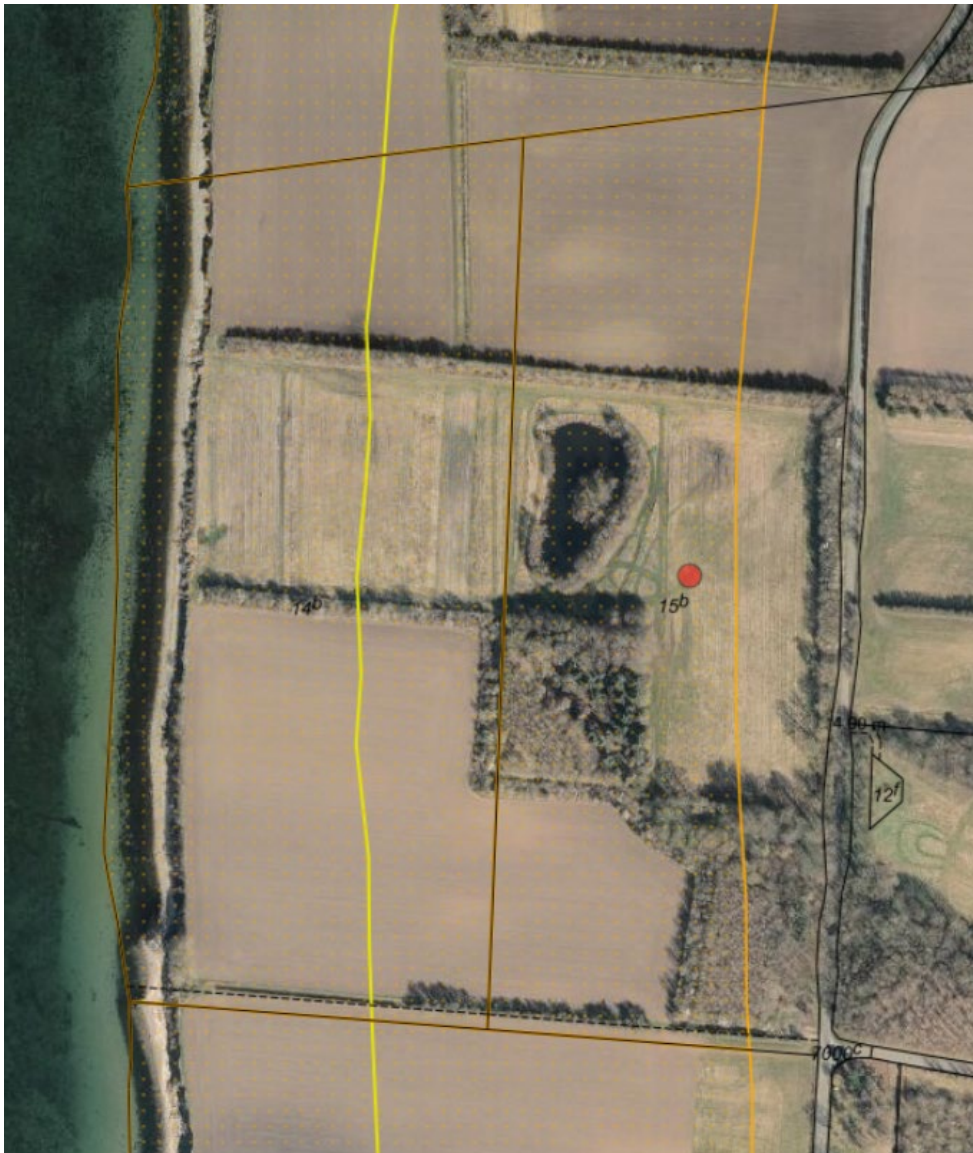

Fig. 2. Ortofoto fra 2025. Den røde prik markerer matriklen hvor der ønskes at foretage skovrejsning. Det orange prikkede område markerer det strandbeskyttede areal. Den gule streg markerer den oprindelige 100 m strandbeskyttelseslinjen. De sorte streger markerer de vejledende matrikelskel.

Af ansøgningen fremgår følgende:

”Ejer, Georg Gundersen ønsker at rejse skov på lokaliteten. Denne lokalitet er allerede omkredset af bevoksning og læhegn. Området er ikke synligt fra vej grundet eksisterende bevoksning. Hvis arealet bliver tilplantet vil det bidrage til et større sammenhængende fredskovsareal. En del af arealet er udpeget BNBO-areal, og ønskes tilplantet for beskyttelse af grundvand. Det er kun halvdelen af den ønskede skovrejsning der befinder sig indenfor strandbeskyttelsen.” Af figur 3, ses arealet hvor det er ønsket at foretage skovrejsning.



Fig. 3. Kortmateriale fra ansøgningen der viser placeringen af den ønskede skovrejsning.

Af ansøgningen fremgår det, at det er ønsket at tilplante ca. 1,7 ha med skov og at arealet der ønskes tilplante ligger i forlængelse af eksisterende fredskov. Se figur 4.



Figur 4. Kortbilag fra ansøgningen, der viser arealet på skovrejsningen samt eksisterende arealer med fredskov.

Af figur 5, ses matriklen fra kysten af, via skråfoto, mens figur 6, 7 og 8 er fra street view hvor man står på vejen der løber øst for det ansøgte område.



Figur 5. Skråfoto fra 2023. Den blå markør markerer arealet, hvor det ønskes at rejse skov.



Figur 6. Foto fra street view, hvor man ser arealet hvor det ønskes at rejse skov fra vejen og mod sydvest.



Figur 7. Foto fra street view, set fra vejen øst for projektet, hvor beplantningen langs vejens højre siden er ud mod området hvor der ønskes skovrejsning.



Figur 8. Foto fra street view, hvor man ser arealet hvor det ønskes at rejse skov fra vejen og mod nordvest.

Derudover oplyses det i ansøgningen at plantesammensætningen vil følge retningslinjerne for Landbrugsstyrelsens skovrejsningsordning.

Af plante listen fremgår det at skovrejsningen skal bestå af hovedsagelig eg, derudover spidsløn, fuglekirsebær, rødæl, skovæble, mirabel, hassel, tjørn, skovfyr, hyld og hæg.

Kystdirektoratet har i forbindelse med sagsbehandlingen modtaget Assens Kommunes screeningsafgørelse, hvori kommunen har truffet afgørelse om, at projektet ikke er omfattet af kravet om miljøvurdering.

Derudover har Assens kommunen givet dispensation til skovrejsning i negativt udpeget skovrejsningsområde jf. gældende kommuneplan.

Habitat -, Fuglebeskyttelses- og VVM-direktivet

Assens Kommune har d. 3. juni 2026 truffet afgørelse efter miljøvurderingslovens §21 om, at projektet ikke er omfattet af kravet om miljøvurdering. Assens Kommune har vurderet, at det ansøgte ikke vil få en negativ indvirkning på miljøet.

Det nærmeste Natura 2000-område (nr. 112, Lillebælt) ligger ca. 1,8 km mod vest. Natura 2000-området omfatter habitatområde nr. 69 og fuglebeskyttelsesområde nr. 47. I fuglebeskyttelsesområdet indgår Ramsarområde nr. 15.

Udpegningsgrundlaget for Natura 2000-området ses i bilag 3. Kystdirektoratet har vurderet, at omlægningen af mark til skov ikke vil påvirke beskyttede naturtyper på udpegningsgrundlaget.

Kystdirektoratet har vurderet, at det ansøgte projekt, hvor en mark i omdrift omlægges til skov, ikke vil påvirke bilag IV arter negativt.

Begrundelse for afgørelsen

Det ansøgte ligger inden for strandbeskyttelseslinjen og forudsætter derfor dispensation efter naturbeskyttelsesloven.

Det fremgår af lovbemærkningerne til en ændring af naturbeskyttelsesloven fra 1994 (kystloven) at bestemmelsens forbud mod tilplantning forventes administreret således, at der for jordbrugserhverv kan forventes dispensation til skovtilplantning (skovrejsning) med naturligt hjemmehørende løvtræarter som f.eks. eg, bøg, birk, ask, el og lind, medmindre tilplantningen vil komme i strid med landskabelige hensyn. Der kan ifølge bemærkningerne endvidere gives dispensation til, at ind til 10 % af skovarealet tilplantes med nåletræer eller ikke hjemmehørende løvtræarter. Dispensationen bør imidlertid sikre, at nåletræer og ikkehjemmehørende løvtræarter holdes uden for beskyttelseszonen, eller at der – hvis dette ikke er muligt – plantes et bælte af løvtræer rundt om.

Det er ansøgers hensigt fortrinsvis at plante lokalitetstilpassede træer og buske samt der stilles vilkår om, at der er tale om hjemmehørende danske arter, hvilket efter Kystdirektoratets vurdering er i overensstemmelse med bestemmelsen i lovbemærkningerne.

Kystdirektoratet finder, at arealet hvor skovrejsningen ønsket foretaget har en lukket karakter, grundet læbeplantning syd, nord og øst for arealet, samt området vest for arealet ligeledes har en lukket karakter grundet fredskovsbeplantning og randbeplantningen langs søen. Dertil er den ansøgte skovrejsning beliggende inden for den udvidede strandbeskyttelseslinjen.

Grundet den ønskede placering finder Kystdirektoratet at skovrejsningen ikke vil medføre en uheldig påvirkning af kystlandskabet.

Kystdirektoratet finder derfor, at den ansøgte skovrejsning falder ind under den ovennævnte praksis.

Derudover lægger Kystdirektoratet vægt på, at den ansøgte skovrejsning vil ligge i forlængelse af eksisterende fredskov og derved vil være med til at bidrage til et større sammenhængende fredskovsareal.

Kystdirektoratet lægger desuden til grund for afgørelsen, at Aalborg Kommune har konkluderet, at der ikke er hensyn i forhold til international lovgivning om naturbeskyttelse, der taler imod det ansøgte. Kystdirektoratet er kommet til samme vurdering som kommunen, og tilslutter sig deres vurderinger. Se afsnittet ”Habitat-, Fuglebeskyttelses- og VVM-direktivet

Kystdirektoratet giver på denne baggrund dispensation til skovrejsning.

Med venlig hilsen



Christina Actonia Hattesen-Hangård
Kystdirektoratet
+45 20 93 17 86
cvj@kyst.dk

Bilagsliste:

Bilag 1: Lovgrundlag

Bilag 2: Klagevejledning

Bilag 3: Udpegningsgrundlaget for Natura 2000-området

Afgørelsen er også sendt til:

- Assens Kommune, assens@assens.dk
- Danmarks Naturfredningsforening, dn@dn.dk
- [Danmarks Naturfredningsforening, Assens, dnassens-sager@dn.dk](mailto:dnassens-sager@dn.dk)
- Friluftsrådet centralt: fr@friluftsradet.dk
- Friluftsrådet, Kreds Sydfyn, sydfyn@friluftsradet.dk
- Dansk Ornitologisk Forening, natur@dof.dk; og dof@dof.dk
- Dansk Ornitologisk Forening, Assens, assens@dof.dk
- Dansk Botanisk Forening, Fynskredsen, nbu_fyn@botaniskforening.dk
- Dansk Kano og Kajak Forbund, miljo@kano-kajak.dk
- Danmarks Jægerforbund, sager@jaegerne.dk

Afgørelsen offentliggøres desuden på Kystdirektoratets hjemmeside, www.kyst.dk.

Bilag 1: Lovgrundlag

Naturbeskyttelsesloven

Af naturbeskyttelseslovens² § 15 fremgår, at der ikke må foretages ændringer i tilstanden af strandbredder eller af andre arealer, der ligger mellem strandbredden og strandbeskyttelseslinjen. Formålet med bestemmelserne om strandbeskyttelse er at sikre, at arealerne nær kysten bevares så uberørte som muligt. Hermed varetages landskabelige, biologiske og rekreative hensyn.

Forbuddet mod tilstandsændringer betyder bl.a., at der ikke må opføres bebyggelse, foretages terrænændringer eller etableres beplantning inden for strandbeskyttelseslinjen. Der må heller ikke etableres hegn, placeres campingvogne og lignende, og der må ikke foretages udstykning, matrikulering eller arealoverførsel, hvorved der fastlægges skel.

En række ændringer er dog umiddelbart undtaget fra forbuddet. Undtagelserne fremgår af lovens §§ 15 a og 15 b. Kystdirektoratet har desuden mulighed for at dispensere til visse anlæg, eller hvis der er tale om et særligt tilfælde, jf. lovens § 65 b.

Af hensyn til de nationale interesser, der er knyttet til kystområderne, administreres bestemmelserne om strandbeskyttelse meget restriktivt. Der dispenseres desuden kun, når dispensationen vil være uden konsekvenser for den fremtidige administration af strandbeskyttelseslinjen.

Lovgivning om international naturbeskyttelse

Ifølge habitatbekendtgørelsen³ skal Kystdirektoratet, før der gives dispensation fra strandbeskyttelseslinjen, vurdere om det ansøgte i sig selv eller i forbindelse med andre planer og projekter kan påvirke et Natura 2000-område væsentligt (en væsentlighedsvurdering). Direktoratet vurderer i den forbindelse, om det ansøgte kan påvirke områdets naturtyper og levesteder samt de arter, som området er udpeget for at bevare. Hvis det ikke kan udelukkes, at det ansøgte kan påvirke et Natura 2000-område væsentligt, skal der foretages en nærmere konsekvensvurdering af projektets virkninger på Natura 2000-området under hensyn til bevaringsmålsætningen for det pågældende område. Viser vurderingen, at projektet vil skade det internationale naturbeskyttelsesområde, kan der ikke meddeles dispensation til det ansøgte.

Kystdirektoratet er desuden forpligtet til at varetage beskyttelseshensyn til en række dyr og planter (arter på habitatdirektivets bilag IV) over alt i landet, det vil sige uanset om de forekommer inden for et af de udpegede Natura 2000-områder eller udenfor. Der kan ikke gives dispensation fra strandbeskyttelseslinjen, hvis det ansøgte kan beskadige eller ødelægge yngle- eller rasteområder for de pågældende dyrearter eller ødelægge de pågældende plantearter.

² Lovbekendtgørelse nr. 927 af 28. juni 2024 om naturbeskyttelse.

³ Bekendtgørelse nr. 1098 af 21. august 2023 om udpegning og administration af internationale naturbeskyttelsesområder samt beskyttelse af visse arter.

Bilag 2: Klagevejledning

Kystdirektoratets afgørelse kan påklages til Miljø- og Fødevarerklagenævnet.

Klagefristen udløber 4 uger efter, at afgørelsen er meddelt. Er afgørelsen offentliggjort på vores hjemmeside, regnes fristen dog altid fra offentliggørelsen. Hvis klagefristen udløber på en lørdag eller helligdag, forlænges klagefristen til den følgende hverdag.

Klageberettigede er, jf. naturbeskyttelseslovens § 86:

- adressaten for afgørelsen
- ejeren af den ejendom, som afgørelsen vedrører
- offentlige myndigheder
- en berørt nationalparkfond oprettet efter lov om nationalparker
- lokale foreninger og organisationer, som har en væsentlig interesse i afgørelsen
- landsdækkende foreninger og organisationer, hvis hovedformål er beskyttelse af natur og miljø
- landsdækkende foreninger og organisationer, som efter deres formål varetager væsentlige, rekreative interesser, når afgørelsen berører sådanne interesser.

Der klages via Klageportalen, der kan findes på www.naevneneshus.dk, eller alternativt på www.borger.dk og www.virk.dk. Der logges ind med MitID. Klagen sendes gennem Klageportalen til den myndighed, der har truffet afgørelsen. En klage er indgivet, når den er tilgængelig for myndigheden i Klageportalen.

Det koster 900 kr. for privatpersoner og 1.800 kr. for virksomheder og organisationer i gebyr at indgive en klage. Betaling foregår via Klageportalen.

Miljø- og Fødevarerklagenævnet skal som udgangspunkt afvise en klage, der kommer uden om Klageportalen, hvis der ikke er særlige grunde til det. Hvis man ønsker at blive fritaget for at bruge Klageportalen, skal man sende en begrundet anmodning til Kystdirektoratet. Kystdirektoratet videresender herefter anmodningen til Miljø- og Fødevarerklagenævnet, som træffer afgørelse om, hvorvidt anmodningen kan imødekommes.

Fristen for eventuelt søgsmål ved domstolene er 6 måneder, jf. § 88, stk. 1, i naturbeskyttelsesloven.

Bilag 3: Udpegningsgrundlag for Natura 2000-område nr. 122, Lillebælt

Udpegningsgrundlag for Habitatområde nr. 96		
Naturtyper:	Sandbanke (1110)	Vadeflade (1140)
	Lagune* (1150)	Bugt (1160)
	Rev (1170)	Strandvold med enårige planter (1210)
	Strandvold med flerårige planter (1220)	Kystklint/klippe (1230)
	Enårig strandengsvegetation (1310)	Strandeng (1330)
	Forklit (2110)	Hvid klit (2120)
	Grå/grøn klit* (2130)	Søbred med småurter (3130)
	Kransnålalge-sø (3140)	Næringsrig sø (3150)
	Brunvandet sø (3160)	Vandløb (3260)
	Våd hede (4010)	Tør hede (4030)
	Kalkoverdrev* (6210)	Surt overdrev* (6230)
	Tidvis våd eng (6410)	Urtebrømme (6430)
	Nedbrudt højmoser (7120)	Avneknippemose* (7210)
	Kildevæld* (7220)	Rigkær (7230)
	Bøg på mor (9110)	Bøg på mor med kristtorn (9120)
	Bøg på muld (9130)	Bøg på kalk (9150)
	Ege-blandskov (9160)	Skovbevokset tørvemose* (91D0)
	Elle- og askeskov* (91E0)	
Arter:	Skævn vindsnegl (1014)	Sumpvindsnegl (1016)
	Stor vandsalamander (1166)	Marsvin (1351)

Naturtyper og arter, der udgør det gældende udpegningsgrundlag for Natura 2000-området. Tal i parentes henviser til de talkoder, som benyttes for naturtyper og arter fra habitatdirektivets bilag 1 og 2. * angiver, at der er tale om en prioriteret naturtype. Udpegningsgrundlag for habitatområder er blevet revideret som beskrevet i basisanalysen.

Udpegningsgrundlag for Fuglebeskyttelsesområde nr. 47		
Fugle:	Sangsvane (T)	Bjergand (T)
	Edderfugl (T)	Hvinand (T)
	Toppet skallesluger (T)	Havørn (Y)
	Rørhøg (Y)	Engsnarre (Y)
	Plettet rørvagtel (Y)	Klyde (Y)
	Brushane (Y)	Dværgterne (Y)
	Fjordterne (Y)	Havterne (Y)
	Mosehornugle (Y)	Blåhals (Y)

Fugle, der udgør det gældende udpegningsgrundlag for Natura 2000-området. I parenteserne står "T" for trækfugl og "Y" for ynglefugl. Udpegningsgrundlag for fuglebeskyttelsesområder er blevet revideret som beskrevet i basisanalysen.

Udpegningsgrundlaget er gennemgået i 2018-22. Trækfuglene hvinand og toppet skallesluger er ikke til stede i national eller international væsentlig forekomst i fuglebeskyttelsesområde nr. F47. De to arter gennemgås derfor ikke yderligere.

(fra [Natura 2000-planen 2022-27](#))