



Orienteringsklubben Pan
Ørneredevej 15
8270 Højbjerg

Att. Thomas Hornbæk

Kystdirektoratet
J.nr. 2025 - 14591
Ref. cvj
Den 8. juli 2026

Afgørelse vedr. udbygning af klubhus inden for strandbeskyttelseslinjen

Ansøgning

Der er søgt om dispensation fra naturbeskyttelseslovens¹ § 15 til at udbygge eksisterende klubhus med nyt depotrum og etablering af to vinduer inden for strandbeskyttelseslinjen på ejendommen matr.nr. 28a og 29a Marselisborg, Århus Jorder, Ørneredevej 15, 8270 Højbjerg, Århus Kommune.

Efter at Kystdirektoratet har modtaget ansøgningen, er projektet blevet tilpasset i forbindelse med at det ansøgte er blevet behandlet af Styrelsen for Grøn Arealomlægning og Vandmiljø med henblik på dispensation efter skovloven.

Derudover har der været løbende dialog om tilpasning af projektet mellem ansøger og Kystdirektoratet. Kystdirektoratet tager således i denne afgørelse udgangspunkt i det tilpassede projekt.

Denne afgørelse omhandler derfor alene ønske om at udbygge eksisterende klubhus med nyt depotrum samt etablering af to vinduer i klubhusets nordøstlige facade.

Dispensation

Kystdirektoratet giver dispensation efter naturbeskyttelseslovens § 65b, stk. 1, jf. § 15, til:

- Etablering af depotrum.
- Etablering af to vinduer i den nordøstlige facade.

Dispensationen gælder kun strandbeskyttelseslinjen. Ansøger skal selv undersøge, om projektet kræver tilladelse efter anden lovgivning.

Dispensationen bortfalder, hvis den ikke er udnyttet inden 3 år efter, at den er meddelt, jf. naturbeskyttelseslovens § 66, stk. 2.

¹ Lovbekendtgørelse nr. 927 af 28. juni 2024 om naturbeskyttelse.

Lovgrundlaget for afgørelsen fremgår af bilag 1.

Afgørelsen kan påklages

Afgørelsen kan påklages inden for fire uger.

Dispensationen må ikke udnyttes før klagefristen er udløbet. Hvis der bliver klaget over afgørelsen, er dispensationen ikke gældende før klagesagen er færdigbehandlet. Kystdirektoratet giver direkte besked til ansøger, hvis der bliver klaget over afgørelsen.

Klagevejledning fremgår af bilag 2.

Redegørelse for sagen

Orienteringsklubben Pan søger på kommunens vegne om dispensation fra strandbeskyttelseslinjen til at udvide eksisterende klubhus med et nyt depotrum samt etablere to vinduer i den nordøstlige facade.

Ejendommen er i BBR noteret som et klubhus i forbindelse med fritid og idræt på 194 m². Ejendommen er i sin helhed beliggende inden for den oprindelige 100 m strandbeskyttelseslinjen. Se figur 1 og 2.

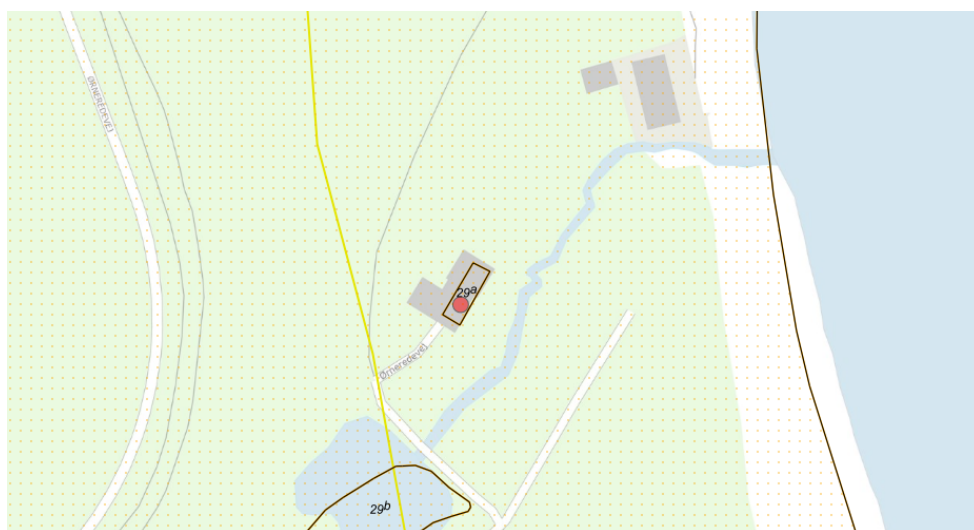

Figur 1. Kortudsnit. Den røde prik markerer klubhuset der ønsker at få udvidet depotrummet. Det orange prikkede område markerer det strandbeskyttede areal. Den gule streger markerer den oprindelige 100 m strandbeskyttelseslinjen. De sorte streger markerer de vejledende matrikelskel.



Figur 2. Ortofoto fra 2025. Den røde prik markerer klubhuset. Det orange prikkede område markerer det strandbeskyttede areal. Den gule streg markerer den oprindelige 100 m strandbeskyttelseslinjen. De orange og sorte streger markerer de vejledende matrikelskel.

Af ansøgningen fremgår det, at foreningen ønsker at udvide klubhus med et depotrum på 25 m² langs klubhuset sydøstlige facade samt etablering af to vinduer i klubhuset nordøstlige facade. Se figur 3, plantegning af de eksisterende forhold og figur 4, plantegning af fremtidig bygning.

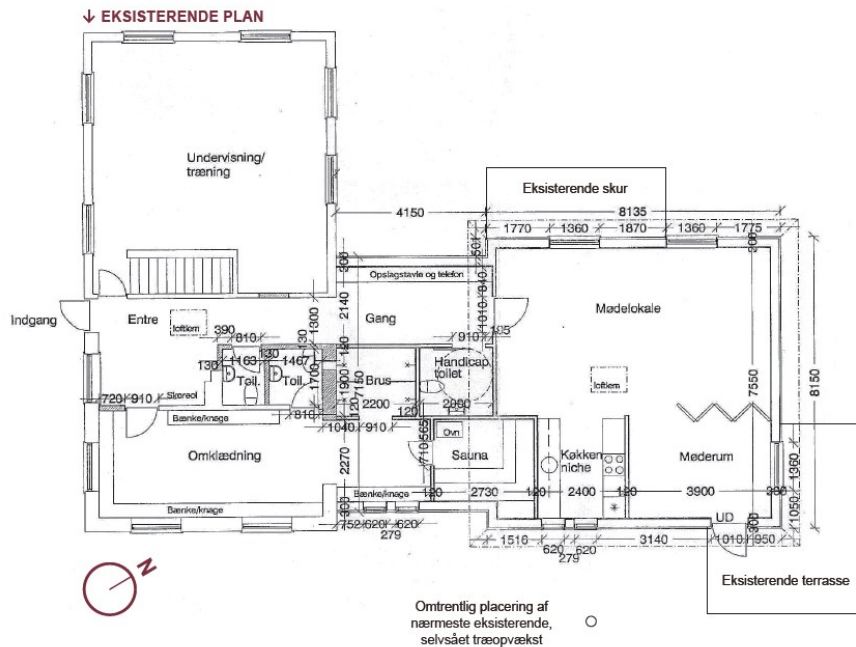

Figur 3. Materiale fra ansøgningen, der viser plantegningen af den eksisterende bygning.

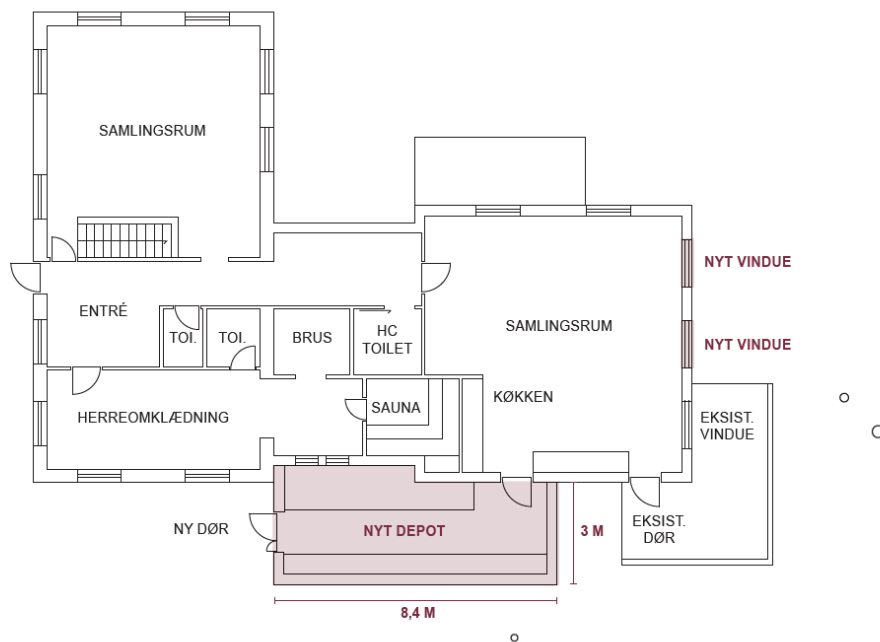

Figur 4. Materiale fra ansøgningen, der viser plantegningen af den ønskede tilbygning og de ønskede vinduer.

Af ansøgningen fremgår følgende:

”Klubhuset ligger ovenfor den skovbevoksede havskrænt og helt omgivet af højskov af ældre bøge. Afstanden fra husets kystvendte nord-nord-øst-facade til strandkanten er ca. 75 m. I sommerhalvåret - med blade på træerne - kan huset (og dermed udbygningen) ikke ses fra stranden og fra havet. I vinterhalvåret kan huset skimtes mellem træstammerne.....

.....Til sammenligning ligger der umiddelbart nedenfor havskrænten i strandkanten flere meget synlige og landskabeligt dominerende byggerier på strækningen fra orienteringsklubbens klubhus og ind mod byen.”

Depot

Det fremgår af ansøgningen at depotrummets facader ønskes beklædt med sortmalet træ og tilbygningen får sort tagpap tag. Se figur 5, facadetegning af den fremtidige bygningens sydøstlige facade.



Figur 5. Materiale fra ansøgningen, der viser den fremtidige sydøstlige facade.

Derudover oplyses følgende i ansøgningen:

”..... Det ansøgte depotrum er en lav udbygning af den eksisterende mellembygning og vil ikke visuelt påvirke kystlandskabet og den omgivende skovnatur.

Udbygningen udføres på støbt sokkel og med træbeklædt, mørkmalet facade som det eksisterende hus. Udbygningens visuelle påvirkning af kystlandskabet og skovomgivelserne er derfor helt marginal.

Orienteringsklubben har en meget stor ungdomsafdeling og klubbens aktiviteter udgør derfor et væsentligt natur- og fritidstilbud til børn og unge. Dette tilbud er selvsagt snævert knyttet til klubhusets nuværende placering i skoven – og her inden for strandbeskyttelseslinjen.....

....Udbygningen er således et anlæg, der tjener almene formål og har konkret til formål at understøtte friluftslivet – med særligt henblik på børn og unge. Den ansøgte udvidelse kan opføres med minimal visuel og naturmæssig påvirkning af kystlandskabet. Udbygningen opfattes som en nødvendig forudsætning for at orienteringsklubben fortsat aktivt kan understøtte friluftslivet.....”

Den 15. september 2025 bad Kystdirektoratet ansøge om yderligere oplysninger. Orienteringsklubben indsendte den 26. september 2025 yderligere oplysninger i form af afgørelsen fra Styrelsen for Grøn Arealomlægning og Vandmiljøets afgørelse hvilket direktoratet ligger til grund i det følgende:

Af figur 6 ses klubhusets eksisterende østlige facade og billede af det eksisterende depot ved klubhusets vestlige facade.



Fig. 6. Foto fra ansøgningen af klubhusets eksisterende østlige facade og supplerende foto fra Styrelsen for Grøn Arealomlægning og Vandmiljøafdeling af det eksisterende depot ved klubhusets vestlige facade.

”Eksisterende depotrum er isoleret, men desværre fugtigt. Ja, det kunne godt renoveres, men vores udfordring er både pladsmangel samt type af udstyr. Sporten har udviklet sig siden 2001 og der bruges meget mere udstyr til afvikling af stævner. Desuden er mængden af elektronisk udstyr steget markant - derfor er der behov for mere depotplads – både frostfrit og alm. Desuden har vi de senere år hjemtaget "fjernlager" fra medlems egen virksomhed. Klubben har stadig udstyr i Silkeborg Orienteringsklubs depotrum, der også gerne skal være plads til.”

Ligeledes oplyses det:

”at medlemstallet ikke er væsentligt udvidet siden 2001, og at det ligger på ca. 350 medlemmer. Orienteringsklubben pointerer, at det især er elektronisk løbsudstyr og tilbehør til analyse af løbsresultater, der fylder i klubhuset og som medfører et stort behov for yderligere depotplads.”

Efter gennemgang af det indsendte materiale bad Kystdirektoratet om en begrundelse for depotrummes placering den 3. marts 2026, hvilket ansøger svarede på den 16. marts 2026. Af svaret fremgår følgende:

I vores forslag vender depotet faktisk ikke mod kysten. Depotets største flade vender mod slugten ved siden af huset og adgangspartiet vender væk fra kysten mod tilkørslen til huset. Placeringen er gennemtænkt både ud fra bedst at kunne "skjule" depotet samt give det bedste adgangsforhold, således værdifuldt udstyr nemt kan køres til og fra klubhuset. Med denne placering vil man ikke kunne se depotrummet grundet vegetation både sydøst mod offentlig parkeringsplads samt nordøst mod kysten.

En vestvendt placering er ikke realistisk på grund af terrænforskydninger. En sådan løsning vil indebære at bæring af værdifuldt materiel skal ske via udvendige trapper eller indvendigt gennem omklædningsrum og opholdsarealer, hvilket er uhensigtsmæssigt for brugerne og øger risikoen for unødigt slid og skader på værdifuldt udstyr.

Den ansøgte placering sikrer direkte og niveaufri adgang til depotet, hvilket er nødvendigt af funktionelle hensyn.

Samlet set vurderes den foreslåede placering at være proportionel, idet den opfylder et konkret og sagligt behov med mindst mulig påvirkning af kystnærhedszonen og landskabsinteresserne.

På figur 7. ses et skråfoto af bygningen og det omkringliggende areal.



Figur 7. Skråfoto fra 2023, hvor den blå markør viser orienteringsklubbens placering.

Etablering af to vinduer i klubhusets nordøstlige facade

De ansøgte nordøstvendte vinduer indgår i en samlet indvendig ombygning af eksisterende klubhus med henblik på forbedret funktionalitet og opretholdelse / forbedring af dagslysniveau i opholdsrummet efter reduktion af facadeåbninger mod sydøst. Indvendig ombygningen sammen med opførelse af depotrum på sydøst side medfører, at to mindre eksisterende vinduer i den sydøst vendte facade fjernes i forbindelse med etablering af adgang til depotrum.

Vinduets nordøstlige orientering indebærer, at der ikke vil forekomme genskin eller refleksioner i retning mod stranden eller kystlandskabet. Ændringen vil ikke påvirke oplevelsen af kysten eller de landskabelige interesser negativt – ganske som tilfældet er ved nyetablering af vinduer i Kajakklubben Vikings store renoveringsprojekt, der netop er overstået.

Af figur 8. ses facaden som den fremstår i dag.



Figur 8. Foto af den nuværende nordøstlige facade, indsendt af ansøger.

Af figur 9 ses den ønskede facade, ved etablering af to yderligere vinduer.



Figur 9. Illustration af den ønskede fremtidige facade mod nordøst, indsendt af ansøger.

Århus Amt (daværende myndighed for strandbeskyttelseslinjen) meddelte i 2001 dispensation til udvidelse af det daværende klubhus med ca. 100 m², i den forbindelse tilkendegav myndigheden i afgørelsen, at der ikke kunne forventes dispensation til yderligere bygningsmæssige udvidelser, grundet bebyggelsens placering i sårbare omgivelser.

Gældende for området omkring orienteringsklubben:

- Det ansøgte er i sin helhed placeret i fredskov og i et område udlagt til fortidsminde kulturarvsareal.
- Der er beliggende et beskyttede vandløb sydøst for klubhuset.

Vurdering efter lovgivning om international naturbeskyttelse

I behandlingen af en ansøgning om dispensation fra strandbeskyttelseslinjen skal Kystdirektoratet vurdere, om det ansøgte kan påvirke Natura 2000-områder eller dyre- og plantearter på habitatdirektivets bilag IV. Læs evt. mere herom i bilag 1.

Natura 2000

Det nærmeste Natura 2000-område (nr. 234, Giber Å, Enemærket og Skåde Havbakker) ligger ca. 894 m mod syd. Natura 2000-området omfatter habitatområde nr. 234. Det nærmeste fuglebeskyttelsesområde er nr. 30, der ligger ca. 10,14 km mod syd, i Natura 2000-område (nr. 59, Kysing Fjord).

Udpegningsgrundlaget for Natura 2000-området ses i bilag 3.

Det er Kystdirektoratets vurdering, at det ansøgte ikke i sig selv, eller i forbindelse med andre planer og projekter, kan påvirke Natura 2000-området væsentligt. Ved vurderingen er der særligt lagt vægt på afstanden til Natura 2000-områderne samt projektets begrænsede omfang.

Det ansøgte vil således efter Kystdirektoratets vurdering ikke medføre en væsentlig påvirkning af de naturtyper, levesteder og/eller arter, som området er udpeget for at bevare, og der er derfor ikke behov for en nærmere konsekvensvurdering.

Bilag IV-arter

På baggrund af et generelt kendskab til bilag IV-arters forekomst i Danmark og deres valg af levested samt gennemgang af offentlige databaser, vurderer Kystdirektoratet, at lokaliteten ligger inden for udbredelsesområdet af og er et potentielt levested for bilag IV-flagermusarter og stor vandsalamander. Af ovenstående er der inden for 10 km registreret følgende arter: skimmel-, dværg-, brun-, troid-, syd-, pipistrell-, og vandflagermus samt brun langøre, og ubestemte eksemplarer af flagermus, familien barnæser og slægterne *Myotis* og *Eptesicus*, samt stor vandsalamander. Flagermusarterne har forskellige krav til deres yngle- og rasteområder, og flere af arterne kan have yngle-, eller rastested i eller ved bygninger som den eksisterende hytte. Idet det ansøgte omfatter en mindre tilbygning, men ikke nedrivning, vurderes, at der ikke sker tab af potentielt levested for flagermus.

Stor vandsalamander kan potentielt yngle i søer, der ligger delvist i skygge og omgivet af skov. Arten overvintrer på land under sten, liggende dødt ved, træstubbe eller lignende, men kan også overvintrere i kældre og sprækker i bygningsfundamenter. Arten er ikke særlig mobil og udnytter som udgangspunkt de nærmeste velegnede rasteområder til overvintring. Det vurderes, at der i skoven omkring den potentielle ynglesø findes rigeligt med passende overvintrings-strukturer som dødt ved, der vil tiltrække potentielt forekommende store vandsalamandre. Hytten vurderes på den baggrund ikke at være et potentielt rasteområde.

Derudover ligger det ansøgte inden for udbredelsesområdet af bilag IV -arterne odder, grøn kølleguldsmed, løvfrø og spidssnudet frø, som alle også er registreret inden for 10 km. Det vurderes dog, at lokaliteten ikke er potentielt levested for

disse arter, fordi eksistentielle strukturer, såsom lysåbne søer og vandløb, ikke er berørt, og lokaliteten er omgivet af skov. Den nærliggende skovsø vurderes uegnet som ynglevandhul for spidssnudet frø og løvfrø, pga. skyggepåvirkning. Det nærliggende vandløb ligger i en slugt, hvor odderen vurderes potentielt at have levested – som dog ikke vurderes at strække sig op ad skrænten og til den højt beliggende, bebyggede lokalitet for det ansøgte.

Kystdirektoratet vurderer på denne baggrund, at det ansøgte projekt ikke vil medføre beskadigelse/ødelæggelse af plantearter eller yngle- eller rasteområder for de dyrearter, der fremgår af habitatdirektivets bilag IV.

Begrundelse for afgørelsen

Det ansøgte ligger inden for strandbeskyttelseslinjen og forudsætter derfor dispensation efter naturbeskyttelsesloven.

Depotrum

Kystdirektoratet finder, at der er tale om et helt særligt tilfælde.

Kystdirektoratet vurderer, at der er tale om en beskeden udvidelse af de eksisterende faciliteter til en forening med friluftslivsformål.

Der lægges vægt på, at der er tale om en lovlig eksisterende orienteringsklub, der har ligget på placeringen siden 1974, og på at udvidelsens begrundes med at sporten siden 2001, har udviklet sådan, at der i dag er behov for langt mere elektrisk udstyr end tidligere. Således er der ikke tale om en udvidelse med henblik på at øge medlemstallet, men alene at sportens udvikling medfører et behov for yderligere depotplads.

Der lægges desuden vægt på, at udvidelsen er tilpasset den eksisterende bygningen, for så vidt angår arkitektur/materialevalg og at depotrummet ikke kan placeres andre steder grundet terrænet. Endvidere lægger Kystdirektoratet vægt på, at depotrummet placeres mellem klubhuset og parkeringsplads, samt bagved anden bygning med en mere kystnær placering endvidere er bygningen placeret i et område med fredskov. Kystdirektoratet finder således at depotrummet grundet sin placering ligger afskærmet og derved vil depotrummet ikke fremstå markant i kystlandskabet. Derudover er der tale om et område hvor der i forvejen er en vis aktivitet.

Nye vindue i den nordøstlige facade

Kystdirektoratet finder at der er tale om sådan et særligt tilfælde, der kan begrunde en dispensation til etablering af to vinduer i den nordøstlige facade.

Kystdirektoratet har lagt vægt på, at vinduerne har samme udtryk som de eksisterende vinduer, at vinduerne indgår i en samlet indvendig ombygning af det eksisterende klubhus med henblik på forbedret funktionalitet i forbindelse med etablering af depotrummet, og som derudover vil medføre en reduktion af vinduer i den sydøstlige facade. Således lægger Kystdirektoratet vægt på, at de nye vinduer ønskes som erstatning for tidligere vinduer, hvis placering ligeledes har haft en delvis kystvendt placering.

Kystdirektoratet finder at ændringen af den nordøstlige facade således ikke vil have en negativ påvirkning på oplevelsen af kystlandskabet, og derved ikke strider

afgørende imod kystlandskabelige hensyn. Kystdirektoratet har bl.a. lagt vægt på at orienteringsklubben ligger i et område med fredskov, placeret bag eksisterende parkeringsplads og bygning i et område der i forvejen er undergivet en vis aktivitet.

Kystdirektoratet har vurderet det ansøgte i forhold til international lovgivning om naturbeskyttelse og konkluderet, at der ikke er hensyn, der taler afgørende imod det ansøgte. Se afsnittet ”Vurdering efter lovgivning om international naturbeskyttelse”.

Kystdirektoratet giver på denne baggrund dispensation til etablering af nyt depotrum, nyt vindue og udskiftning af eksisterende vinduesparti med et parti bestående af vindue og dør, som ansøgt.

Kystdirektoratet gør opmærksom på, at der ikke kan forventes dispensation til yderligere bygningsmæssige udvidelser.

Med venlig hilsen



Christina Actonia Hattesen-Hangård
Kystdirektoratet
+45 20 93 17 86
cvj@kyst.dk

Bilagsliste:

- Bilag 1: Lovgrundlag
- Bilag 2: Klagevejledning
- Bilag 3: Udpegningsgrundlaget for Natura 2000-området

Afgørelsen er også sendt til:

- Aarhus Kommune; miljoeenergi@aarhus.dk; post@mtm.aarhus.dk
- Danmarks Naturfredningsforening, dn@dn.dk
- Danmarks Naturfredningsforening, Århus, dnaarhus-sager@dn.dk
- Friluftsrådet centralt: fr@friluftsradet.dk
- Friluftsrådet, Århus Bugt, aarhus@friluftsradet.dk
- Dansk Ornitologisk Forening, natur@dof.dk og dof@dof.dk
- Dansk Ornitologisk Forening, Århus, aarhus@dof.dk
- Dansk Botanisk Forening, Jyllandskredsen, nbu_jyl@botaniskforening.dk
- Dansk Kano og Kajak Forbund, miljo@kano-kajak.dk
- Danmarks Jægerforbund, sager@jaegerne.dk
- Styrelsen for Grøn Arealomlægning og Vandmiljø, mail@sgav.dk

Afgørelsen offentliggøres desuden på Kystdirektoratets hjemmeside, www.kyst.dk.

Bilag 1: Lovgrundlag

Naturbeskyttelsesloven

Af naturbeskyttelseslovens² § 15 fremgår, at der ikke må foretages ændringer i tilstanden af strandbredder eller af andre arealer, der ligger mellem strandbredden og strandbeskyttelseslinjen. Formålet med bestemmelserne om strandbeskyttelse er at sikre, at arealerne nær kysten bevares så uberørte som muligt. Hermed varetages landskabelige, biologiske og rekreative hensyn.

Forbuddet mod tilstandsændringer betyder bl.a., at der ikke må opføres bebyggelse, foretages terrænændringer eller etableres beplantning inden for strandbeskyttelseslinjen. Der må heller ikke etableres hegn, placeres campingvogne og lignende, og der må ikke foretages udstykning, matrikulering eller arealoverførsel, hvorved der fastlægges skel.

En række ændringer er dog umiddelbart undtaget fra forbuddet. Undtagelserne fremgår af lovens §§ 15a og 15b. Kystdirektoratet har desuden mulighed for at dispensere til visse anlæg, eller hvis der er tale om et særligt tilfælde, jf. lovens § 65b.

Af hensyn til de nationale interesser, der er knyttet til kystområderne, administreres bestemmelserne om strandbeskyttelse meget restriktivt. Der dispenseres desuden kun, når dispensationen vil være uden konsekvenser for den fremtidige administration af strandbeskyttelseslinjen.

Lovgivning om international naturbeskyttelse

Ifølge habitatbekendtgørelsen³ skal Kystdirektoratet, før der gives dispensation fra strandbeskyttelseslinjen, vurdere om det ansøgte i sig selv eller i forbindelse med andre planer og projekter kan påvirke et Natura 2000-område væsentligt (en væsentlighedsvurdering). Direktoratet vurderer i den forbindelse, om det ansøgte kan påvirke områdets naturtyper og levesteder samt de arter, som området er udpeget for at bevare. Hvis det ikke kan udelukkes, at det ansøgte kan påvirke et Natura 2000-område væsentligt, skal der foretages en nærmere konsekvensvurdering af projektets virkninger på Natura 2000-området under hensyn til bevaringsmålsætningen for det pågældende område. Viser vurderingen, at projektet vil skade det internationale naturbeskyttelsesområde, kan der ikke meddeles dispensation til det ansøgte.

Kystdirektoratet er desuden forpligtet til at varetage beskyttelseshensyn til en række dyr og planter (arter på habitatdirektivets bilag IV) over alt i landet, det vil sige uanset om de forekommer inden for et af de udpegede Natura 2000-områder eller udenfor. Der kan ikke gives dispensation fra strandbeskyttelseslinjen, hvis det ansøgte kan beskadige eller ødelægge yngle- eller rasteområder for de pågældende dyrearter eller ødelægge de pågældende plantearter.

² Lovbekendtgørelse nr. 927 af 28. juni 2024 om naturbeskyttelse.

³ Bekendtgørelse nr. 1098 af 21. august 2023 om udpegning og administration af internationale naturbeskyttelsesområder samt beskyttelse af visse arter.

Bilag 2: Klagevejledning

Kystdirektoratets afgørelse kan påklages til Miljø- og Fødevarerklagenævnet.

Klagefristen udløber 4 uger efter, at afgørelsen er meddelt. Er afgørelsen offentliggjort på vores hjemmeside, regnes fristen dog altid fra offentliggørelsen. Hvis klagefristen udløber på en lørdag eller helligdag, forlænges klagefristen til den følgende hverdag.

Klageberettigede er, jf. naturbeskyttelseslovens § 86:

- adressaten for afgørelsen
- ejeren af den ejendom, som afgørelsen vedrører
- offentlige myndigheder
- en berørt nationalparkfond oprettet efter lov om nationalparker
- lokale foreninger og organisationer, som har en væsentlig interesse i afgørelsen
- landsdækkende foreninger og organisationer, hvis hovedformål er beskyttelse af natur og miljø
- landsdækkende foreninger og organisationer, som efter deres formål varetager væsentlige, rekreative interesser, når afgørelsen berører sådanne interesser.

Der klages via Klageportalen, der kan findes på www.naevneneshus.dk, eller alternativt på www.borger.dk og www.virk.dk. Der logges ind med MitID. Klagen sendes gennem Klageportalen til den myndighed, der har truffet afgørelsen. En klage er indgivet, når den er tilgængelig for myndigheden i Klageportalen.

Det koster 900 kr. for privatpersoner og 1.800 kr. for virksomheder og organisationer i gebyr at indgive en klage. Betaling foregår via Klageportalen.

Miljø- og Fødevarerklagenævnet skal som udgangspunkt afvise en klage, der kommer uden om Klageportalen, hvis der ikke er særlige grunde til det. Hvis man ønsker at blive fritaget for at bruge Klageportalen, skal man sende en begrundet anmodning til Kystdirektoratet. Kystdirektoratet videresender herefter anmodningen til Miljø- og Fødevarerklagenævnet, som træffer afgørelse om, hvorvidt anmodningen kan imødekommes.

Fristen for eventuelt søgsmål ved domstolene er 6 måneder, jf. § 88, stk. 1, i naturbeskyttelsesloven.

Bilag 3: Udpegningsgrundlag for Natura 2000-områder

Udpegningsgrundlag for Natura 2000-område nr. 234, Giber Å, Enemærket og Skåde Havbakker

Udpegningsgrundlag for Habitatområde nr. 234		
Naturtyper:	Strandvold med enårige planter (1210)	Strandvold med flerårige planter (1220)
	Kystklint/klippe (1230)	Kransnålalge-sø (3140)
	Næringsrig sø (3150)	Brunvandet sø (3160)
	Vandløb (3260)	Kalkoverdrev* (6210)
	Surt overdrev* (6230)	Tidvis våd eng (6410)
	Urtebræmme (6430)	Hængesæk (7140)
	Kildevæld* (7220)	Riggær (7230)
	Bøg på mor (9110)	Bøg på mor med kristtorn (9120)
	Bøg på muld (9130)	Bøg på kalk (9150)
	Ege-blandskov (9160)	Skovbevokset tørvemose* (91D0)
	Elle- og askeskov* (91E0)	
Arter:	Stor vandsalamander (1166)	Odder (1355)

Naturtyper og arter, der udgør det gældende udpegningsgrundlag for Natura 2000-området. Tal i parentes henviser til de talkoder, som benyttes for naturtyper og arter fra habitatdirektivets bilag 1 og 2. * angiver, at der er tale om en prioriteret naturtype. Udpegningsgrundlag for habitatområder er blevet revideret som beskrevet i basisanalysen.

Udpegningsgrundlaget er gennemgået i 2018-22. Surt overdrev (6230) og urtebrammer (6430) er ikke til stede i habitatområde H234. De nævnte naturtyper gennemgås derfor ikke yderligere.

(fra [Natura 2000-planen 2022-27](#))

Udpegningsgrundlag for Natura 2000-område nr. 59, Kysing Fjord

Udpegningsgrundlag for Fuglebeskyttelsesområde nr. 30	
Fugle:	Sangsvane (T)

Fugle, der udgør det gældende udpegningsgrundlag for Natura 2000-området. I parenteserne står "T" for trækfugl og "Y" for ynglefugl. Udpegningsgrundlag for fuglebeskyttelsesområder er blevet revideret som beskrevet i basisanalysen.

(fra [Natura 2000-planen 2022-27](#))