



Palle Ystrøm

Kystdirektoratet
J.nr. 20/04775-1
Ref. Jan Kofod Winther
12-03-2021

Afslag på dispensation fra strandbeskyttelseslinjen til opstilling af shelter på sommerhusgrund på matr.36g, Frølunde By, Tårnborg, Havstokken 9, 4220 Korsør, Slagelse Kommune

Ansøgning

I har ansøgt om dispensation fra strandbeskyttelseslinjen til opstilling af shelter på sommerhusgrund på matr.36g, Frølunde By, Tårnborg, Havstokken 9, 4220 Korsør, Slagelse Kommune.

Afgørelse

Kystdirektoratet giver afslag efter naturbeskyttelseslovens § 65b, stk. 1, jf. § 15, til opstilling af shelter som ansøgte.

I kan læse mere om lovgrundlaget for afgørelsen i bilag 1.

Afgørelsen kan påklages

Afgørelsen kan påklages inden for fire uger.

I kan se en klagevejledning i bilag 2.

Redegørelse for sagen

Ejendommen er et sommerhus, hvor bebyggelsen ligger uden for strandbeskyttelseslinjen. I fgl BBR består bebyggelsen af et sommerhus på 80 m². Vurderet ud fra luftfotografier synes der at være bebyggelse uden for strandbeskyttelseslinjen ud over den anførte (såvel bolig som skur/carport?).

Der ansøges om at opstille et shelter i en afstand af ca.25 m fra boligen og inden for strandbeskyttet areal.



Ansøgt shelter



Blå linje strandbeskyttelseslinjen – pil: skuret

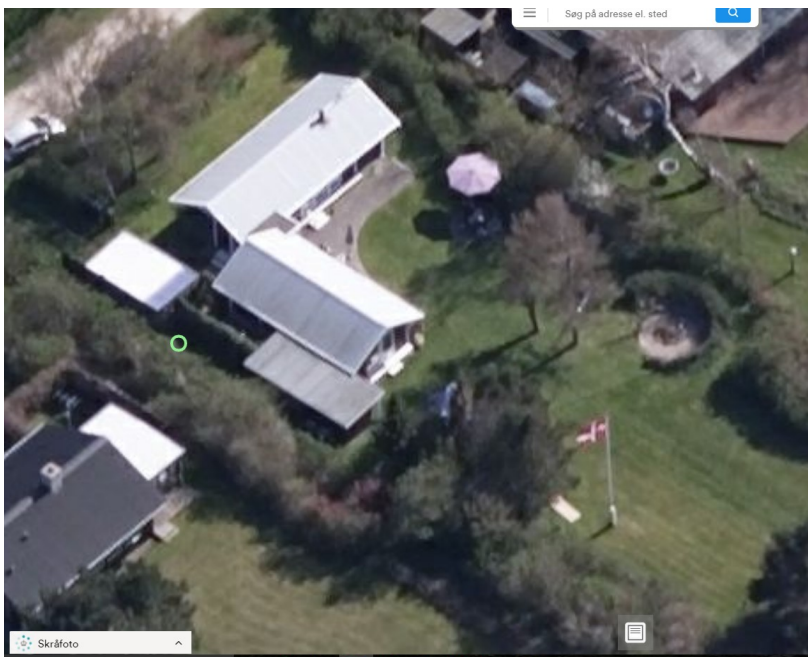



I ansøgningen anføres:

Vi ønsker at opstille et shelter på grunden – som kan udgøre et alternativ/ supplement til den hyppige teltslagning på grunden – især i sommerferieperioden.

Vi er bekendt med, at det er muligt – uden disp. – at opstille shelter o.l., hvis det er indenfor en afstand af 15 mtr. fra sommerhuset, - men vi har ikke kunnet finde et egnet sted. Vi ønsker derimod at opstille det i et buskkrat ca. 20-25 mtr. fra huset, som det fremgår af vedhæftede kort.

Buskkrattet består af bl.a. rynket rose og brombær, men vi ønsker at nedskære/fjerne dette i området, hvor shelteret ønskes placeret. På kortet har vi også angivet strandbeskyttelseslinjen få meter fra sommerhuset, - som det fremgår af de officielle kort.

Vi ønsker at opsætte et shelter, som det fremgår af vedhæftede fil, dvs bestående af lærketræ med græstag – og med udhæng, som det fremgår af filen. Vi mener, shelteret kan indpasses fint ind i krattet – med åbning mod NV/stranden.

Kystdirektoratet skal bemærke, at forudsætningen for at opstille et skur på op til 10 m² - som anført ovenfor af ansøger – er, at der ikke allerede lovligt er opført et skur i tilknytning til boligen. Det er således anført i § 15 a, stk. 3:

I lovligt etablerede haver, jf. stk. 4, kan der uanset forbuddet i § 15, stk. 1, placeres mindre bygninger, anlæg og installationer i tilknytning til boligen og højst 15 m fra denne, som en samt et mindre skur på op til 10 m², medmindre der allerede lovligt er opført et skur i tilknytning til boligen.

I behandlingen af en ansøgning om dispensation fra strandbeskyttelseslinjen vurderer Kystdirektoratet, om det ansøgte kan påvirke Natura 2000-områder eller dyre- og plantearter på habitatdirektivets bilag IV. Læs evt. mere herom i bilag 1.

Idet der meddeles afslag på ansøgningen har Kystdirektoratet ikke foretaget en nærmere vurdering af, om det ansøgte vil kunne påvirke Natura 2000-områder væsentligt, eller foretaget en vurdering af, om det ansøgte kan medføre beskadigelse/ødelæggelse af plantearter eller yngle- eller rasteområder for de dyrearter, der fremgår af habitatdirektivets bilag IV.

Begrundelse for afgørelsen

Det ansøgte ligger inden for strandbeskyttelseslinjen og forudsætter derfor dispensation efter naturbeskyttelsesloven.

Efter administrativ praksis meddeles der som udgangspunkt ikke dispensation til opførelse af ny bebyggelse inden for strandbeskyttelseslinjen, medmindre der er tale om udskiftning af eksisterende bebyggelse med et nyt, med omtrent samme placering, størrelse og udformning.

Kystdirektoratet finder efter en konkret vurdering ikke, at der er særlige forhold, der kan begrunde, at der i strid med praksis gives dispensation til shelteret. Det i



ansøgningen anførte om at placeringen finde mest hensigtsmæssig kan ikke føre til en ændring af denne vurdering. Som udgangspunkt bør det strandbeskyttede areal altid friholdes for bebyggelse som kan placeres uden for linjen.

Kystdirektoratet meddeler på denne baggrund afslag til opstilling af shelteret som ansøgt.

Der er i vurderingen lagt vægt på, at en dispensation til det ansøgte byggeri vil kunne skabe en utilsigtet præcedensvirkning i andre lignende sager, dvs. at andre grundejere vil kunne få en forventning om at kunne opnå dispensation til lignende byggeri inden for strandbeskyttelseslinjen i strid med lovens formål.

Med venlig hilsen

Jan Kofod Winther
Specialkonsulent - Kystzoneforvaltningen
jkw@kyst.dk

Bilagsliste:

Bilag 1: Lovgivning

Bilag 2: Klagevejledning

Afgørelsen er også sendt til:

- Slagelse Kommune, slagelse@slagelse.dk
- Danmarks Naturfredningsforening, dn@dn.dk
- Danmarks Naturfredningsforening, Slagelse, slagelse@dn.dk
- Friluftsrådet centralt; fr@friluftsradet.dk
- Friluftsrådet, Kreds Sydvestsjælland, sydvest@friluftsradet.dk
- Dansk Ornitologisk Forening, natur@dof.dk og dof@dof.dk
- Dansk Ornitologisk Forening, Slagelse, slagelse@dof.dk
- Dansk Botanisk Forening, Sjællandskredsen, oestkredsen@botaniskforening.dk
- Dansk Kano og Kajak Forbund, miljo@kano-kajak.dk
- Danmarks Jægerforbund, sager@jaegerne.dk

Afgørelsen offentliggøres desuden på Kystdirektoratets hjemmeside, www.kyst.dk.

slagelse@slagelse.dk; dn@dn.dk; slagelse@dn.dk; fr@friluftsradet.dk;
sydvest@friluftsradet.dk; natur@dof.dk; dof@dof.dk; slagelse@dof.dk;
oestkredsen@botaniskforening.dk; miljo@kano-kajak.dk; sager@jaegerne.dk;
palle@ystrom.dk;



Bilag 1: Lovgrundlag

Naturbeskyttelsesloven

Af naturbeskyttelseslovens¹ § 15 fremgår, at der ikke må foretages ændringer i tilstanden af strandbredder eller af andre arealer, der ligger mellem strandbredden og strandbeskyttelseslinjen. Formålet med bestemmelserne om strandbeskyttelse er at sikre, at arealerne nær kysten bevares så uberørte som muligt. Hermed varetages landskabelige, biologiske og rekreative hensyn.

Forbuddet mod tilstandsændringer betyder bl.a., at der ikke må opføres bebyggelse, foretages terrænændringer eller etableres beplantning inden for strandbeskyttelseslinjen. Der må heller ikke etableres hegn, placeres campingvogne og lignende, og der må ikke foretages udstykning, matrikulering eller arealoverførsel, hvorved der fastlægges skel.

En række ændringer er dog umiddelbart undtaget fra forbuddet. Undtagelserne fremgår af lovens §§ 15a og 15b. Kystdirektoratet har desuden mulighed for at dispensere til visse anlæg, eller hvis der er tale om et særligt tilfælde, jf. lovens § 65b.

Af hensyn til de nationale interesser, der er knyttet til kystområderne, administreres bestemmelserne om strandbeskyttelse meget restriktivt. Der dispenseres desuden kun, når dispensationen vil være uden konsekvenser for den fremtidige administration af strandbeskyttelseslinjen.

Lovgivning om international naturbeskyttelse

Ifølge habitatbekendtgørelsen² skal Kystdirektoratet, før der gives dispensation fra strandbeskyttelseslinjen, vurdere om det ansøgte i sig selv eller i forbindelse med andre planer og projekter kan påvirke et Natura 2000-område væsentligt (en væsentlighedsvurdering). Direktoratet vurderer i den forbindelse, om det ansøgte kan påvirke områdets naturtyper og levesteder samt de arter, som området er udpeget for at bevare. Hvis det ikke kan udelukkes, at det ansøgte kan påvirke et Natura 2000-område væsentligt, skal der foretages en nærmere konsekvensvurdering af projektets virkninger på Natura 2000-området under hensyn til bevaringsmålsætningen for det pågældende område. Viser vurderingen, at projektet vil skade det internationale naturbeskyttelsesområde, kan der ikke meddeles dispensation til det ansøgte.

Kystdirektoratet er desuden forpligtet til at varetage beskyttelseshensyn til en række dyr og planter (arter på habitatdirektivets bilag IV) over alt i landet, det vil sige uanset om de forekommer inden for et af de udpegede Natura 2000-områder eller udenfor. Der kan ikke gives dispensation fra strandbeskyttelseslinjen, hvis det ansøgte kan beskadige eller ødelægge yngle- eller rasteområder for de pågældende dyrearter eller ødelægge de pågældende plantearter.

¹ Lovbekendtgørelse nr. 240 af 13. marts 2019 af lov om naturbeskyttelse.

² Bekendtgørelse nr. 1595 af 6. december 2018 om udpegning og administration af internationale naturbeskyttelsesområder samt beskyttelse af visse arter.



Bilag 2: Klagevejledning

Kystdirektoratets afgørelse kan påklages til Miljø- og Fødevareklagenævnet. Klagefristen udløber 4 uger efter, at afgørelsen er meddelt. Er afgørelsen offentliggjort på vores hjemmeside, regnes fristen dog altid fra offentliggørelsen. Hvis klagefristen udløber på en lørdag eller helligdag, forlænges klagefristen til den følgende hverdag.

Klageberettigede er, jf. naturbeskyttelseslovens § 86:

- adressaten for afgørelsen
- ejeren af den ejendom, som afgørelsen vedrører
- offentlige myndigheder
- en berørt nationalparkfond oprettet efter lov om nationalparker
- lokale foreninger og organisationer, som har en væsentlig interesse i afgørelsen
- landsdækkende foreninger og organisationer, hvis hovedformål er beskyttelse af natur og miljø
- landsdækkende foreninger og organisationer, som efter deres formål varetager væsentlige, rekreative interesser, når afgørelsen berører sådanne interesser.

Der klages via Klageportalen, der kan findes på www.naevneneshus.dk, eller alternativt på www.borger.dk og www.virk.dk. Der logges ind med NEM-ID. Klagen sendes gennem Klageportalen til den myndighed, der har truffet afgørelsen. En klage er indgivet, når den er tilgængelig for myndigheden i Klageportalen.

Det koster 900 kr. for privatpersoner og 1.800 kr. for virksomheder og organisationer i gebyr at indgive en klage. Betaling foregår via Klageportalen.

Miljø- og Fødevareklagenævnet skal som udgangspunkt afvise en klage, der kommer uden om Klageportalen, hvis der ikke er særlige grunde til det. Hvis man ønsker at blive fritaget for at bruge Klageportalen, skal man sende en begrundet anmodning til Kystdirektoratet. Kystdirektoratet videresender herefter anmodningen til Miljø- og Fødevareklagenævnet, som træffer afgørelse om, hvorvidt anmodningen kan imødekommes.

Fristen for eventuelt søgsmål ved domstolene er 6 måneder, jf. § 88, stk. 1, i naturbeskyttelsesloven.