



Vordingborg Kommune
Valdemarsgade 43, Postboks 200
4760 Vordingborg

Kystdirektoratet
J.nr. 20/03714-4
Ref. Jan Kofod Winther
24-11-2020

Dispensation fra strandbeskyttelseslinjen til at opføre en toiletbygning på ca. 12 m² på matr.nr 189a, Nyord ø, Nyord, Vordingborg Kommune

Ansøgning

I har ansøgt om dispensation fra strandbeskyttelseslinjen til at opføre en toiletbygning på ca. 12 m² ved en parkeringsplads på matr.nr 189a, Nyord ø, Nyord, Vordingborg Kommune.

Afgørelse

Kystdirektoratet giver hermed dispensation i medfør af naturbeskyttelseslovens¹ § 65b, stk. 1, jf. § 15, til opførelse af toiletbygningen som ansøgt.

Dispensationen vedrører *alene* strandbeskyttelseslinjen. Andre tilladelser efter anden lovgivning kan være nødvendige.

Dispensationen må ikke udnyttes før klagefristens udløb - se nærmere i afsnittet om klagevejledning nedenfor. Hvis der bliver klaget over afgørelsen kan dispensationen ikke udnyttes, før klagesagen er færdigbehandlet, medmindre Miljø- og Fødevareklagenævnet konkret bestemmer andet.

Tilladelsen bortfalder, hvis den ikke er udnyttet inden 3 år efter, at den er meddelt jf. Naturbeskyttelseslovens § 66, stk. 2.

Redegørelse for sagen

Vordingborg Kommune ønsker at opføre en toiletbygning på 3,5x3,5 m på en parkeringsplads, der ligger på landsiden af Nyord By. Kommunen anfører i ansøgningen:

I Vordingborg Kommune er det kommunalpolitisk besluttet at man ønsker at forbedre forholdene for turister på Nyord, herunder toiletfaciliteterne.

¹ Lovbekendtgørelse nr. 240 af 13. marts 2019 af lov om naturbeskyttelse



Nyord har længe været et yndet turistmål. Turismen på Nyord er i særdeleshed steget inden for de seneste år.

Med det stigende antal turister til Nyord, heriblandt turistanter med pensionister eller børn, er der brug for toiletfaciliteter ved parkeringspladsen. Det nærmeste toilet fra parkeringspladsen er p.t. at finde nede ved havnen, 400 meter væk. Dette kan være langt at gå, når man har været på en lang køretur ud til Nyord. Der er tilmed p.t. ingen offentligt tilgængelige handicaptoiletter på Nyord overhovedet.

Naturstyrelsen ejer matriklen. Naturstyrelsen er blevet inddraget i udformningen af projektet og har godkendt at Vordingborg Kommune kan råde over arealet.

Foreningen Nyord er ligeledes blevet inddraget og borgernes ønsker er indarbejdet i projektet.

Administrationen vil, som et klimatilpasningstiltag lave et grønt tag af sedumbestplantning, og som overløb skal overskydende vand fra taget ledes til vejafvandningen. Spildevandet vil blive håndteret, som Nyords spildevandshåndtering generelt, dvs. i en nedgravet trixtank. Vand og el vil blive hentet fra hovedledninger i vejen. (Nyordvej).

Toiletbygningen vil blive indrettet med 2-3 toiletrum. inkl. handicaptoilet. Derudover vil toiletbygningen skulle bestå af materialer der ikke vil skæmme naturen og de landskabelige omgivelser.

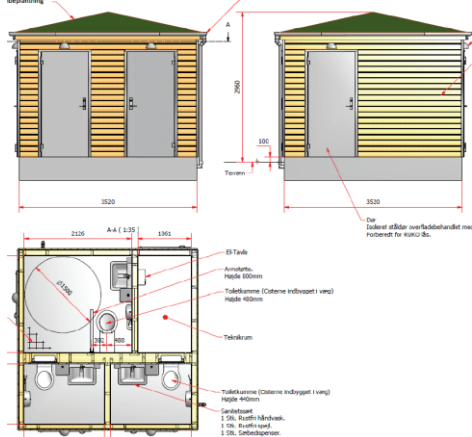



Ejendommen er beliggende i/op til Natura 2000-område nr. 168 - Havet og kysten mellem Præstø Fjord og Grønsund (habitatområde nr. 147, fuglebeskyttelsesområde nr. 89) jf. bekendtgørelse nr. 1595 af 6. december 2018 om udpegning og administration af internationale naturbeskyttelsesområder samt beskyttelse af visse arter.

Nr	Habitatområde	Kode	Udpegningsgrundlag
147	Havet og kysten mellem Præstø Fjord og Grønsund	1014	Skæv vindelsnegl (<i>Vertigo angustior</i>)
		1016	Sump vindelsnegl (<i>Vertigo moulinsiana</i>)
		1042	Stor kærguldsmed (<i>Leucorhina pectoralis</i>)
		1166	Stor vandsalamander (<i>Triturus cristatus cristatus</i>)
		1308	Bredøret flagermus (<i>Barbastella barbastellus</i>)
		1365	Spættet sæl (<i>Phoca vitulina</i>)
		1903	Mygblomst (<i>Liparis loeselii</i>)
		1110	Sandbanker med lavvandet vedvarende dække af havvand
		1140	Mudder- og sandflader blottet ved ebbe
		1150	* Kystlaguner og strandsøer
		1160	Større lavvandede bugter og vige
		1170	Rev
		1210	Enårig vegetation på stenede strandvolde
		1220	Flerårig vegetation på stenede strande
		1310	Vegetation af kveller eller andre enårige strandplanter, der koloniserer mudder og sanc
		1330	Strandenge
		2110	Forstrand og begyndende klitdannelse
		2120	Hvide klitter og vandremiler
		2130	* Stabile kystklitter med urteagtig vegetation (grå klit og grønsværklit)
		2140	* Kystklitter med dværgbuskvegetation (klithede)
		2160	Kystklitter med havtorn
		2180	Kystklitter med selvsåede bestande af hjemmehørende træarter
		2190	Fugtige klitlavninger
		2250	* Kystklitter med enebær
		3130	Ret næringsfattige søer og vandhuller med små amfibiske planter ved bredder
		3140	Kalkrige søer og vandhuller med kransnålgær
		3150	Næringsrige søer og vandhuller med flydeplanter eller store vandaks
		3160	Brunvandede søer og vandhuller
		4010	Våde dværgbusksamfund med klokkeløng
		4030	Tørre dværgbusksamfund (heder)
		5130	Enekrat på heder, overdrev eller skrænter
		6120	* Meget tør overdrevs- eller skræntvegetation på kalkholdigt sand
		6210	Overdrev og krat på mere eller mindre kalkholdig bund (* vigtige orkidélokalteter)
		6230	* Artsrige overdrev eller græsheder på mere eller mindre sur bund
		6410	Tidvis våde enge på mager eller kalkrig bund, ofte med blåtop
		6430	Bræmmer med høje urter langs vandløb eller skyggende skovbryn
		7140	Hængesæk og andre kørsamfund dannet flydende i vand
		7210	* Kalkrige moser og sumpe med hvas avneknippe
		7220	* Kilder og væld med kalkholdigt (hårdt) vand
		7230	Rigkær
		9110	Bøgeskove på morbund uden kristorn
		9130	Bøgeskove på muldbund
		9160	Egeskove og blandeskove på mere eller mindre rig jordbund
		9170	Vinteregeskove i østlige (subkontinentale) egne
		9190	Stilkegeskove og -krat på mager sur bund
		91E0	* Elle- og askeskove ved vandløb, søer og væld



SPA 89 Præstø Fjord, Ulvshale, Nyord og Jungshoved Nor				
Pibesvane			T	F2, F4
Sangsvane			T	F2, F4
Bramgås			T	F2, F4
Lille skallesluger			Tn	F2, F7
Havørn		Y	Tn	F1, F2
Rørhøg		Y		F3
Vandrefalk			Tn	F2
Plettet rørvagtel		Y		F1
Klyde		Y		F1
Hjejle			T	F2, F5
Brushane		Y		F1
Splitterne		Y		F1
Fjordterne		Y		F1
Havterne		Y		F1
Dværgterne		Y		F1
	Skarv	Y	T	F4
	Knopsvane		T	F4
	Grågås		T	F4
	Pibeand		T	F4
	Spidsand		T	F4
	Skeand		T	F4
	Troldand		T	F4
	Hvinand		T	F4
	Toppet skallesluger		T	F4
	Stor skallesluger		T	F4
	Blishøne		T	F4

Lovgivning

Af naturbeskyttelseslovens § 15 fremgår det, at der ikke må foretages ændringer i tilstanden af strandbredder eller af andre arealer, der ligger mellem strandbredden og strandbeskyttelseslinjen. Der må ikke etableres hegn, placeres campingvogne og lignende, og der må ikke foretages udstykning, matrikulering eller arealoverførsel, hvorved der fastlægges skel.

Forbuddet mod tilstandsændringer betyder bl.a., at der ikke må opføres bebyggelse, foretages terrænændringer eller etableres beplantning inden for strandbeskyttelseslinjen.

Der kan gøres undtagelse fra bestemmelsen, jf. naturbeskyttelseslovens § 65b.

Strandbeskyttelseslinjen administreres meget restriktivt. Af hensyn til de nationale interesser, der er knyttet til kystområderne, dispenseres der kun, når der foreligger en begrundelse herfor, og når dispensationen vil være uden konsekvenser for den fremtidige administration af strandbeskyttelseslinjen.

Før der gives dispensation fra strandbeskyttelseslinjen, skal der ifølge bekendtgørelse nr. 1595 af 6. december 2018 om udpegning og administration af internationale naturbeskyttelsesområder samt beskyttelse af visse arter, foretages en vurdering af, om det ansøgte i sig selv, eller i forbindelse med andre planer og projekter, kan påvirke et Natura 2000-område væsentligt. I så fald skal der foretages en nærmere konsekvensvurdering af projektets virkninger på Natura 2000-området under hensyn til bevaringsmålsætningen for det pågældende område. Viser vurderingen, at projektet vil skade det internationale naturbeskyttelsesområde, kan der ikke meddeles dispensation til det ansøgte.



Der kan endvidere ikke gives dispensation fra naturbeskyttelseslovens § 15, hvis det ansøgte kan beskadige eller ødelægge yngle- eller rasteområder i det naturlige udbredelsesområde for de dyre- og plantearter, der fremgår af habitatdirektivets bilag IV.

Begrundelse for afgørelsen

Det ansøgte ligger inden for strandbeskyttelseslinjen og forudsætter derfor dispensation efter naturbeskyttelsesloven.

Det fremgår af lovbemærkningerne til en ændring af naturbeskyttelsesloven i 1994 - "kystloven" - at det i overensstemmelse med hidtidig praksis vil være muligt at etablere mindre foranstaltninger til støtte for friluftslivet og dermed til fremme af turismen. Mindre foranstaltninger er f.eks. toiletbygninger, informationstavler og skilte samt andre beskedne opholdsfaciliteter. Der forudsættes, at anlægget placeres og udføres under hensyntagen til den omgivende natur.

Der er søgt om dispensation til at etablere en mindre toiletbygning på en parkeringsplads op mod en bevoksning. Toilettet vil være tilgængelige for områdets besøgende.

Kystdirektoratet vurderer, at der tale om et beskedent anlæg, som ikke vil påvirke oplevelsen af kystlandskabet nævneværdigt når der henses til den ansøgte placering.

Kystdirektoratet meddeler på denne baggrund dispensation til det ansøgte.

Det indgår i Kystdirektoratets vurdering, at det ansøgte ikke i sig selv, eller i forbindelse med andre planer og projekter, kan påvirke Natura 2000-området væsentligt. Det ansøgte vil ikke ødelægge eller beskadige leve- eller voksesteder for de arter, der indgår i udpegningsgrundlaget, idet det placeres landværts byen på en eksisterende parkeringsplads.

Det ansøgte vil ikke efter Kystdirektoratets vurdering - når der henses til placeringen - medføre beskadigelse/ødelæggelse af plantearter eller yngle- eller rasteområder for de dyrearter, der fremgår af habitatdirektivets bilag IV.

Klagevejledning

Kystdirektoratets afgørelse kan påklages til Miljø- og Fødevareklagenævnet.

Klagefristen udløber 4 uger efter, at afgørelsen er meddelt. Er afgørelsen offentligt bekendtgjort, regnes fristen dog altid fra bekendtgørelsen. Hvis klagefristen udløber på en lørdag eller helligdag, forlænges klagefristen til den følgende hverdag.

Klageberettigede er, jf. naturbeskyttelseslovens § 86:

- adressaten for afgørelsen,
- ejeren af den ejendom, som afgørelsen vedrører,
- offentlige myndigheder,
- en berørt nationalparkfond oprettet efter lov om nationalparker



- lokale foreninger og organisationer, som har en væsentlig interesse i afgørelsen,
- landsdækkende foreninger og organisationer, hvis hovedformål er beskyttelse af natur og miljø, og
- landsdækkende foreninger og organisationer, som efter deres formål varetager væsentlige, rekreative interesser, når afgørelsen berører sådanne interesser.

Der klages via Klageportalen, som der er et link til på forsiden af www.naevneneshus.dk. Klageportalen ligger på www.borger.dk og www.virk.dk. Man logger på via www.borger.dk eller www.virk.dk typisk med NEM-ID. Klagen sendes gennem Klageportalen til den myndighed, der har truffet afgørelsen. En klage er indgivet, når den er tilgængelig for myndigheden i Klageportalen. Det koster 900 kr. for privatpersoner og 1.800 kr. for virksomheder og organisationer i gebyr at indgive en klage. Gebyret betales med betalingskort i Klageportalen.

Miljø- og Fødevareklagenævnet skal som udgangspunkt afvise en klage, der kommer uden om Klageportalen, hvis der ikke er særlige grunde til det. Hvis man ønsker at blive fritaget for at bruge Klageportalen, skal man sende en begrundet anmodning til Kystdirektoratet. Kystdirektoratet videresender herefter anmodningen til Miljø- og Fødevareklagenævnet, som træffer afgørelse om, hvorvidt anmodningen kan imødekommes.

Fristen for eventuelt søgsmål ved domstolene er 6 måneder, jf. § 88, stk. 1, i naturbeskyttelsesloven.

Med venlig hilsen

Jan Kofod Winther
Specialkonsulent / Kystzoneforvaltningen
jkw@kyst.dk – tlf. dir. 91 35 74 34



Afgørelsen er sendt til:

- Vordingborg Kommune, tekpost@vordingborg.dk
- Danmarks Naturfredningsforening, dn@dn.dk
- Danmarks Naturfredningsforening, Vordingborg, vordingborg@dn.dk
- Friluftsrådet centralt, fr@friluftsradet.dk
- Friluftsrådet, Kreds Storstrøm storstroem@friluftsradet.dk
- Dansk Ornitologisk Forening, natur@dof.dk
- Dansk Ornitologisk Forening, Vordingborg, vordingborg@dof.dk
- Dansk Botanisk Forening, Sjællandskredsen, oestkredsen@botaniskforening.dk
- Dansk Kano og Kajak Forbund, miljo@kano-kajak.dk
- Fredningsnævnet for Sydsjælland, Møn, Lolland og Falster, sydsjaelland@fredningsnaevn.dk

tekpost@vordingborg.dk; dn@dn.dk; vordingborg@dn.dk; fr@friluftsradet.dk;
storstroem@friluftsradet.dk; natur@dof.dk; vordingborg@dof.dk;
oestkredsen@botaniskforening.dk; miljo@kano-kajak.dk; sager@jaegerne.dk;
sydsjaelland@fredningsnaevn.dk; hjes@vordingborg.dk;