



JØRGEN FALK-PETERSEN A/S
Lars Krogh Jørgensen
Kurkmarkvej 1
6093 Sjølund

Kystdirektoratet
J.nr. 20/01860-3
Ref. Jan Kofod Winther
30-06-2020

Tilladelse til udformning og placering af maskinhus ved genopførelse på landbrugsejendom - matr.7a Varmark By, Sdr. Stenderup, Moshusevej 21, 6092 Sønder Stenderup. Kolding Kommune

Ansøgning

I har på vegne ejeren ansøgt om tilladelse til udformning og placering af maskinhus efter nedrivning og genopførelse af forfaldent på landbrugsejendom - matr.7a Varmark By, Sdr. Stenderup, Moshusevej 21, 6092 Sønder Stenderup. Kolding Kommune.

Afgørelse

Kystdirektoratet giver hermed tilladelse efter naturbeskyttelseslovens¹ § 15a, stk. 1, nr. 6, til opførelse af nyt maskinhus med en placering og udformning som oplyst i ansøgningen svarende til et ældre der nedrives, jfr. nedenstående redegørelse.

Denne tilladelse, fritager dig ikke fra at indhente øvrige nødvendige tilladelser/dispensationer efter anden lovgivning.

Du må ikke udnytte tilladelsen før klagefristens udløb - se nærmere i afsnittet om klagevejledning nedenfor. Hvis der bliver klaget over afgørelsen kan dispensationen ikke udnyttes, før klagesagen er færdigbehandlet, medmindre Miljø- og Fødevareklagenævnet konkret bestemmer andet.

Tilladelsen bortfalder, hvis den ikke er udnyttet inden 3 år efter, at den er meddelt, jf. Naturbeskyttelseslovens § 66, stk. 2.

Redegørelse for sagen

Ejendommen er beliggende i landzone og er noteret som landbrugsejendom. Et eksisterende maskinhus på 142 m² skal nedrives og der opføres nyt på 120 m², med samme placering og stort set samme udformning.

¹ Lovbekendtgørelse nr. 240 af 13. marts 2019 af lov om naturbeskyttelse

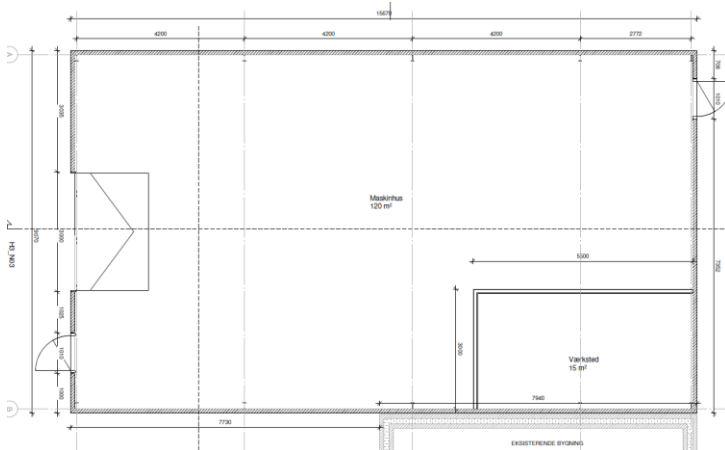
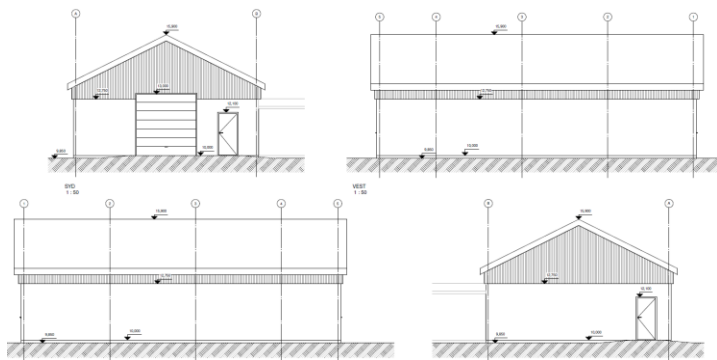

Nyt maskinhus – placering ”Bygning 2”





Ejendommen er beliggende i/op til Natura 2000-område nr. 112 - Lillebælt (habitatområde nr. 96, fuglebeskyttelsesområde nr. 47), jf. bekendtgørelse nr. 1595 af 6. december 2018 om udpegning og administration af internationale naturbeskyttelsesområder samt beskyttelse af visse arter.

Nr	Habitatområde	Kode	Udpegningsgrundlag
96	Lillebælt	1014	Skæv vindelsnegl (Vertigo angustior)
		1016	Sump vindelsnegl (Vertigo moulinsiana)
		1166	Stor vandsalamander (Triturus cristatus cristatus)
		1351	Marsvin (Phocoena phocoena)
		1110	Sandbanker med lavvandet vedvarende dække af havvand
		1140	Mudder- og sandflader blottet ved ebbe
		1150	* Kystlaguner og strandsøer
		1160	Større lavvandede bugter og vige
		1170	Rev
		1210	Enårig vegetation på stenede strandvolde
		1220	Flerårig vegetation på stenede strande
		1230	Klinter eller klipper ved kysten
		1310	Vegetation af kveller eller andre enårige strandplanter, der koloniserer mudder og sand
		1330	Strandenge
		2110	Forstrand og begyndende klitdannelse
		2120	Hvide klitter og vandremiler
		2130	* Stabile kystklitter med urteagtig vegetation (grå klit og grønsværklit)
		3140	Kalkrige søer og vandhuller med kransnålalger
		3150	Næringsrige søer og vandhuller med flydeplanter eller store vandaks
		3260	Vandløb med vandplanter
		6210	Overdrev og krat på mere eller mindre kalkholdig bund (* vigtige orkidélokalteter)
		6230	* Artsrige overdrev eller græsheder på mere eller mindre sur bund
		6410	Tidvis våde enge på mager eller kalkrig bund, ofte med blåtop
		6430	Bræmmer med høje urter langs vandløb eller skyggende skovbryn
		7120	Nedbrudte højmoser med mulighed for naturlig gendannelse
		7220	* Kilder og væld med kalkholdigt (hårdt) vand
		7230	Rigkær
		9110	Bøgeskove på morbund uden kristorm
		9130	Bøgeskove på muldbund
		9160	Egeskove og blandeskove på mere eller mindre rig jordbund
		91D0	* Skovbevoksede tørvemoser
		91E0	* Eile- og askeskove ved vandløb, søer og væld

SPA 47 Lillebælt				
Sangsvane			T	F2, F4
Havørn		Y		F1
Rørhøg		Y		F1
Plettet rørvagtel		Y		F1
Engsnarre		Y		F1
Klyde		Y		F1
Brushane		Y		F3
Fjordterne		Y		F3
Havterne		Y		F1
Dværgterne		Y		F3
Mosehornugle		Y		F3
	Bjergand		T	F4
	Ederfugl		T	F4
	Hvinand		T	F4, F7
	Toppet skallesluger		T	F4

Lovgivning

Af naturbeskyttelseslovens § 15, stk. 1 fremgår, at der ikke må foretages ændringer i tilstanden af strandbredder eller af andre arealer, der ligger mellem strandbredden og strandbeskyttelseslinjen. Der må ikke etableres hegn, placeres campingvogne og lignende, og der må ikke foretages udstykning, matrikulering eller arealoverførsel, hvorved der fastlægges skel.

Efter naturbeskyttelseslovens 15a, stk. 1, nr. 6, gælder forbuddet ikke for byggeri, der er erhvervsmæssigt nødvendigt for den pågældende ejendoms drift som landbrugsejendom, når byggeriet opføres i umiddelbar tilknytning til eksisterende bygninger.



Efter bestemmelsen kræves dog tilladelse for så vidt angår de nævnte bygningers nærmere beliggenhed og ydre udformning.

Før der gives tilladelse, skal der ifølge bekendtgørelse nr. 1595 af 6. december 2018 om udpegning og administration af internationale naturbeskyttelsesområder samt beskyttelse af visse arter, foretages en vurdering af, om det ansøgte i sig selv, eller i forbindelse med andre planer og projekter, kan påvirke et Natura 2000-område væsentligt. I så fald skal der foretages en nærmere konsekvensvurdering af projektets virkninger på Natura 2000-området under hensyn til bevaringsmålsætningen for det pågældende område. Viser vurderingen, at projektet vil skade det internationale naturbeskyttelsesområde, kan der ikke meddeles tilladelse til det ansøgte.

Der kan endvidere ikke gives tilladelse, hvis det ansøgte kan beskadige eller ødelægge yngle- eller rasteområder i det naturlige udbredelsesområde for de dyre- og plantearter, der fremgår af habitatdirektivets bilag IV.

Begrundelse for afgørelsen

Den ny bebyggelse skal erstatte en eksisterende driftsbygning på en landbrugs-ejendom. Kystdirektoratet lægger til grund, at der er tale om opførelse af byggeri, som er nødvendig for ejendommens drift som landbrugsejendom.

Det er Kystdirektoratets vurdering, at bygningen med den ansøgte beliggenhed og udformning er hensigtsmæssigt indpasset i landskabet, hvorfor Kystdirektoratet meddeler tilladelse til opførelsen som ansøgt.

Det bemærkes, at uanset bygningens anvendelse vil der efter administrativ praksis normalt blive meddelt dispensation fra naturbeskyttelseslovens § 15 til – efter nedrivning - at genopføre en ny bygning forudsat den eksisterende bygning ikke er så forfalden, at den ikke repræsenterer nogen værdi af betydning, dvs. er en egentlig ruin. Det er som udgangspunkt en forudsætning, at bygningen opføres med omtrent samme placering, størrelse og karakter som den gamle, ligesom det er en betingelse, at den nye bygning anvendes til samme formål som hidtil.

Det ansøgte vil endvidere efter Kystdirektoratets vurdering ikke medføre beskadigelse/ødelæggelse af plantearter eller yngle- eller rasteområder for de dyrearter, der fremgår af habitatdirektivets bilag IV.

Klagevejledning

Kystdirektoratets afgørelse kan påklages til Miljø- og Fødevareklagenævnet.

Klagefristen udløber 4 uger efter, at afgørelsen er meddelt. Er afgørelsen offentligt bekendtgjort, regnes fristen dog altid fra bekendtgørelsen. Hvis klagefristen udløber på en lørdag eller helligdag, forlænges klagefristen til den følgende hverdag.

Klageberettigede er, jf. naturbeskyttelseslovens § 86:

- adressaten for afgørelsen,
- ejeren af den ejendom, som afgørelsen vedrører,



- offentlige myndigheder,
- en berørt nationalparkfond oprettet efter lov om nationalparker
- lokale foreninger og organisationer, som har en væsentlig interesse i afgørelsen,
- landsdækkende foreninger og organisationer, hvis hovedformål er beskyttelse af natur og miljø, og
- landsdækkende foreninger og organisationer, som efter deres formål varetager væsentlige, rekreative interesser, når afgørelsen berører sådanne interesser.

Der klages via Klageportalen, som der er et link til på forsiden af www.naevneneshus.dk. Klageportalen ligger på www.borger.dk og www.virk.dk. Man logger på via www.borger.dk eller www.virk.dk typisk med NEM-ID. Klagen sendes gennem Klageportalen til den myndighed, der har truffet afgørelsen. En klage er indgivet, når den er tilgængelig for myndigheden i Klageportalen. Det koster 900 kr. for privatpersoner og 1.800 kr. for virksomheder og organisationer i gebyr at indgive en klage. Gebyret betales med betalingskort i Klageportalen.

Miljø- og Fødevarerklagenævnet skal som udgangspunkt afvise en klage, der kommer uden om Klageportalen, hvis der ikke er særlige grunde til det. Hvis man ønsker at blive fritaget for at bruge Klageportalen, skal man sende en begrundet anmodning til Kystdirektoratet. Kystdirektoratet videregiver herefter anmodningen til Miljø- og Fødevarerklagenævnet, som træffer afgørelse om, hvorvidt anmodningen kan imødekommes.

Fristen for eventuelt søgsmål ved domstolene er 6 måneder, jf. § 88, stk. 1, i naturbeskyttelsesloven.

Har du spørgsmål til afgørelsen, er du velkommen til at kontakte Jan Kofod Winther på jkw@kyst.dk

Med venlig hilsen

Hans Erik Cutoi-Toff
Afdelingschef

Afgørelsen er sendt til:

- Kolding Kommune, kommunen@kolding.dk
- Danmarks Naturfredningsforening, dn@dn.dk
- Danmarks Naturfredningsforening, Kolding, kolding@dn.dk
- Friluftsrådet centralt: fr@friluftsradet.dk
- Friluftsrådet, Kreds Trekantsområdet, trekantomraadet@friluftsradet.dk
- Dansk Ornitologisk Forening, natur@dof.dk
- Dansk Ornitologisk Forening, Kolding, kolding@dof.dk
- Dansk Botanisk Forening, Jyllandskredsen, jyllandskredsen@botaniskforening.dk
- Dansk Kano og Kajak Forbund, miljo@kano-kajak.dk
- Danmarks Jægerforbund, sager@jaegerne.dk



kommunen@kolding.dk; dn@dn.dk; kolding@dn.dk;
trekantomraadet@friluftsraadet.dk; natur@dof.dk; kolding@dof.dk;
fr@friluftsraadet.dk; jyllandskredsen@botaniskforening.dk; [kajak.dk](mailto:miljo@kano-
kajak.dk); sager@jaegerne.dk; lkroghj@live.dk;