



Greve Kommune
Rådhusolmen 10
2670 Greve
Att. Louise Valeur

Kystdirektoratet
J.nr. 19/02773-11
Ref. Lea Bank Stigsen
02-06-2020

Kopi sendt til Strandparken I/S,
ejer af matr. 42a, Hundige By, Kildebrønde

Dispensation til etablering af mindre anlæg i Hundigeparken inden for strandbeskyttelseslinjen på ejendommen matr. nr. 3d og 42a, Hundige By, Kildebrønde, i Greve Kommune

Ansøgning

Greve Kommune har den 10. oktober 2019 fremsendt en ansøgning om etablering af mindre tiltag i Hundigeparken på ovennævnte matrikler.

Kystdirektoratet bemærker, at flere af de ansøgte tiltag ikke kræver dispensation fra strandbeskyttelseslinjen. Se nærmere i afsnittet ”Begrundelse for afgørelsen”.

Afgørelse

Kystdirektoratet giver hermed dispensation i medfør af naturbeskyttelseslovens¹ § 65b, stk. 1, jf. § 15, til de mindre anlæg som ansøgt, der er beskrevet i afsnittet ”Redegørelse for sagen”.

Dispensationen vedrører *alene* strandbeskyttelseslinjen. Andre tilladelser efter anden lovgivning kan være nødvendige.

Dispensationen må ikke udnyttes før klagefristens udløb - se nærmere i afsnittet om klagevejledning nedenfor. Hvis der bliver klaget over afgørelsen kan dispensationen ikke udnyttes, før klagesagen er færdigbehandlet, medmindre Miljø- og Fødevareklagenævnet konkret bestemmer andet.

Tilladelsen bortfalder, hvis den ikke er udnyttet inden 3 år efter, at den er meddelt jf. Naturbeskyttelseslovens § 66, stk. 2.

Redegørelse for sagen

Greve Kommune har udarbejdet en udviklingsplan for Hundigeparken, der skal trække flere brugere til parken samt genskabe historiske elementer. I udviklingsplanen fremgår tre hovedtemaer; historien, naturen og rekreativ oplevelser.

¹ Lovbekendtgørelse nr. 240 af 13. marts 2019 af lov om naturbeskyttelse

Det fremgår af ansøgningen, at tiltagene i udviklingsplanen er meget diskrete og tilpasset parkens historie og udtryk. Alle tiltagene udføres ikke på én gang, men i etaper.

Hundigeparken er delvist beliggende inden for strandbeskyttelseslinjen (se fig. 1).



Fig. 1. Otofoto 2019. Det orange skraverede område markerer det strandbeskyttede areal. De sorte streger markerer matrikelskel.

Det fremgår af ansøgningen og udviklingsplanen at følgende tiltag ønskes udført inden for strandbeskyttelseslinjen (se fig. 2-4):

1. Plantning af en æblelund på ca. 10 træer af ældre historiske sorter.
2. Udlægning af nogle naturstammer til leg (under 50 cm i diameter), hvor der er markeret en legeplads på fig. 2.
3. Udlægning af nogle naturstammer (under 50 cm i diameter) langs hjertestien, som skal indbyde til leg og balanceaktivitet (se evt. bilag 1).
4. Forlængelse af en eksisterende hjertestie ind i Hundigeparken. En eksisterende sti ønskes markeret med træpæle med hjertestiens logo (se evt. bilag 1).
5. Plantning af bestøvervenlige løg i plænen.
6. Fældning af træer ud mod vandet for at skabe to åbninger, hvilket vil ske i samarbejde med Strandparken I/S, der ejer matrikel 42a.
7. Udlægning af 2-3 trædesten ved søen nær Villa Sitka, som man kan hoppe hen over vandoverfalden på.
8. Etablering af en grussti.

Det fremgår af udviklingsplanen samt fig. 3, at der er gjort plads til udendørs fitness i sammenhæng med en legeplads. I denne ansøgningen er der dog kun tale om placering af nogle træstammer (pkt. 2) ved legepladsen. Såfremt der senere ønskes en mere omfattende legeplads og fitness, vil der blive ansøgt herom senere.



Fig. 2. Billede fra ansøgningen, der viser placeringen af nogle af de ønskede tiltag.



Fig. 3. Billede fra ansøgningen, der viser Hundigeparken og visse af elementerne i udviklingsplanen.

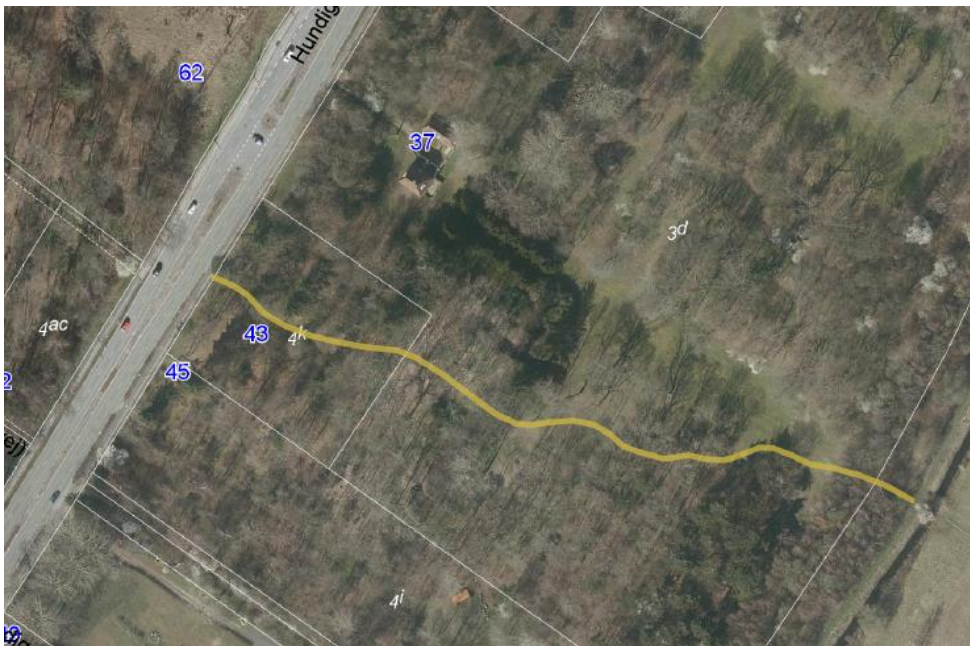

Fig. 4. Kort fra ansøgningen, der viser den ønskede grussti.

Ejendommen er beliggende ca. 9 km til Natura 2000-område nr. 143 Vestamager og havet syd for (habitatområde nr. 127 og fuglebeskyttelsesområde nr. 111), jf. bekendtgørelse nr. 1595 af 6. december 2018 om udpegning og administration af internationale naturbeskyttelsesområder samt beskyttelse af visse arter.

2.1 Områdets udpegningsgrundlag

Udpegningsgrundlag for Habitatområde nr. 127		
Naturtyper:	Sandbanke (1110)	Lagune* (1150)
	Bugt (1160)	Enårig strandengsvegetation (1310)
	Strandeng (1330)	Grå/grøn klit (2130)
	Klitlavning (2190)	Kalkoverdrev* (6210)
	Surt overdrev* (6230)	

Udpegningsgrundlag for Fuglebeskyttelsesområde nr. 111		
Fugle:	skarv (T)	rordrum (Y)
	knopsvane (T)	troldeand (T)
	lille skallesluger (T)	stor skallesluger (T)
	rørhøg (Y)	fiskeørn (T)
	vandrefalk (T)	pletlet rørvagtel (Y)
	klyde (Y)	almindelig ryle (Y)
	havterne (Y)	dværghøne (Y)
	mosehornugle (Y)	

Naturtyper og fuglearter, der udgør det gældende udpegningsgrundlag for Natura 2000-området. Tal i parentes henviser til de talkoder, som benyttes for naturtyper og arter fra habitatdirektivets bilag 1 og 2. * angiver at der er tale om en prioriteret naturtype. Ved fuglearter: "T" = trækfugl, "Y" = ynglefugl. Udpegningsgrundlag for habitatområder og fuglebeskyttelsesområder er blevet revideret som beskrevet i basisanalysen.

Udpegningsgrundlaget for de danske habitat- og fuglebeskyttelsesområder er i gang med at blive opdateret. I forslaget til ændringer af de ovenstående udpegningsgrundlag, der var i høringen frem til den 15. november 2019, fremgår følgende tilføjelse: I habitatområde nr. 127152 tilføjes arten *Skæv vindelsnegl* (1014) samt naturtyperne *Kransnålalgesøer* (3140) og *Elle- og akseskov* (91E0). I



fuglebeskyttelsesområde nr. 111 tilføjes fuglene *Bramgås (T)*, *Knarand (T)*, *Skeand (T)*, *Brushane (Y)*, *Fjordterne (Y)* og *Splitterne (Y)*.

Lovgivning

Af naturbeskyttelseslovens § 15 fremgår det, at der ikke må foretages ændringer i tilstanden af strandbredder eller af andre arealer, der ligger mellem strandbredden og strandbeskyttelseslinjen. Der må ikke etableres hegn, placeres campingvogne og lignende, og der må ikke foretages udstykning, matrikulering eller arealoverførsel, hvorved der fastlægges skel.

Forbuddet mod tilstandsændringer betyder bl.a., at der ikke må opføres bebyggelse, foretages terrænændringer eller etableres beplantning inden for strandbeskyttelseslinjen.

Der kan gøres undtagelse fra bestemmelsen, jf. naturbeskyttelseslovens § 65b.

Strandbeskyttelseslinjen administreres meget restriktivt. Af hensyn til de nationale interesser, der er knyttet til kystområderne, dispenseres der kun, når der foreligger en begrundelse herfor, og når dispensationen vil være uden konsekvenser for den fremtidige administration af strandbeskyttelseslinjen.

Før der gives dispensation fra strandbeskyttelseslinjen, skal der ifølge bekendtgørelse nr. 1595 af 6. december 2018 om udpegning og administration af internationale naturbeskyttelsesområder samt beskyttelse af visse arter, foretages en vurdering af, om det ansøgte i sig selv, eller i forbindelse med andre planer og projekter, kan påvirke et Natura 2000-område væsentligt. I så fald skal der foretages en nærmere konsekvensvurdering af projektets virkninger på Natura 2000-området under hensyn til bevaringsmålsætningen for det pågældende område. Viser vurderingen, at projektet vil skade det internationale naturbeskyttelsesområde, kan der ikke meddeles dispensation til det ansøgte.

Der kan endvidere ikke gives dispensation fra naturbeskyttelseslovens § 15, hvis det ansøgte kan beskadige eller ødelægge yngle- eller rasteområder i det naturlige udbredelsesområde for de dyre- og plantearter, der fremgår af habitatdirektivets bilag IV.

Begrundelse for afgørelsen

Forhold der ikke er dispensationskrævende

Kystdirektoratet bemærker, at ved arealer, der lovligt anvendes til kirkegård, idrætsanlæg eller park, kræver de mindre tilstandsændringer, der er led i den sædvanlige drift til opretholdelse af arealets funktion, f.eks. plantning af træer og buske, anlæg af stier og opstilling af bænke, ikke dispensation fra strandbeskyttelseslinjen.

Kystdirektoratet bemærker endvidere, at fældning af træer ikke er dispensationskrævende fra strandbeskyttelseslinjen.

Kystdirektoratet finder på ovenstående baggrund derfor, at punkt 1, 5, 6 og 8 (plantning af en æblelund, plantning af bestøvervenlige løg, fældning af træer og etablering af en grussti) ikke kræver dispensation fra strandbeskyttelseslinjen.



Dispensationskrævende forhold

Kystdirektoratet finder, at punkt 2, 3, 4 og 7 (udlægning af træstammer til leg samt langs en sti, opsætning af markeringspæle med hjertestiens logo og udlægning af trædesten) kræver dispensation fra strandbeskyttelseslinjen.

Kystdirektoratet finder, at der er tale om et særligt tilfælde, hvorfor der kan opnås dispensation til de ansøgte tiltag. I vurderingen har Kystdirektoratet lagt vægt på, at der er tale om beskedne anlæg i en eksisterende park. Kystdirektoratet finder ikke, at anlæggene vil have en nævneværdig betydning for kystlandskabet.

Det er Kystdirektoratets vurdering, at det ansøgte ikke i sig selv, eller i forbindelse med andre planer og projekter, kan påvirke Natura 2000-området væsentligt. Det ansøgte vil ikke ødelægge eller beskadige leve- eller voksesteder for de arter, der indgår i udpegningsgrundlaget.

Det ansøgte vil endvidere efter Kystdirektoratets vurdering ikke medføre beskadigelse/ødelæggelse af plantearter eller yngle- eller rasteområder for de dyrearter, der fremgår af habitatdirektivets bilag IV.

Klagevejledning

Kystdirektoratets afgørelse kan påklages til Miljø- og Fødevarerklagenævnet.

Klagefristen udløber 4 uger efter, at afgørelsen er meddelt. Er afgørelsen offentligt bekendtgjort, regnes fristen dog altid fra bekendtgørelsen. Hvis klagefristen udløber på en lørdag eller helligdag, forlænges klagefristen til den følgende hverdag.

Klageberettigede er, jf. naturbeskyttelseslovens § 86:

- adressaten for afgørelsen,
- ejeren af den ejendom, som afgørelsen vedrører,
- offentlige myndigheder,
- en berørt nationalparkfond oprettet efter lov om nationalparker
- lokale foreninger og organisationer, som har en væsentlig interesse i afgørelsen,
- landsdækkende foreninger og organisationer, hvis hovedformål er beskyttelse af natur og miljø, og
- landsdækkende foreninger og organisationer, som efter deres formål varetager væsentlige, rekreative interesser, når afgørelsen berører sådanne interesser.

Der klages via Klageportalen, som der er et link til på forsiden af www.naevneneshus.dk. Klageportalen ligger på www.borger.dk og www.virk.dk. Man logger på via www.borger.dk eller www.virk.dk typisk med NEM-ID. Klagen sendes gennem Klageportalen til den myndighed, der har truffet afgørelsen. En klage er indgivet, når den er tilgængelig for myndigheden i Klageportalen. Det koster 900 kr. for privatpersoner og 1.800 kr. for virksomheder og organisationer i gebyr at indgive en klage. Gebyret betales med betalingskort i Klageportalen.

Miljø- og Fødevarerklagenævnet skal som udgangspunkt afvise en klage, der kommer uden om Klageportalen, hvis der ikke er særlige grunde til det. Hvis man



ønsker at blive fritaget for at bruge Klageportalen, skal man sende en begrundet anmodning til Kystdirektoratet. Kystdirektoratet videresender herefter anmodningen til Miljø- og Fødevareklagenævnet, som træffer afgørelse om, hvorvidt anmodningen kan imødekommes.

Fristen for eventuelt søgsmål ved domstolene er 6 måneder, jf. § 88, stk. 1, i naturbeskyttelsesloven.

Med venlig hilsen

Lea Bank Stigsen
+45 20 86 64 02
lbs@kyst.dk

Afgørelsen er sendt til:

- Greve Kommune, raadhus@greve.dk
- Danmarks Naturfredningsforening, dn@dn.dk
- Danmarks Naturfredningsforening, Greve, greve@dn.dk
- Friluftsrådet centralt: fr@friluftsradet.dk
- Friluftsrådet, Kreds Roskilde, roskilde@friluftsradet.dk
- Dansk Ornitologisk Forening, natur@dof.dk
- Dansk Ornitologisk Forening, Greve, greve@dof.dk
- Dansk Botanisk Forening, Sjællandskredsen, oestkredsen@botaniskforening.dk
- Dansk Kano og Kajak Forbund, miljo@kano-kajak.dk
- Danmarks Jægerforbund, sager@jaegerne.dk
- Miljøstyrelsen, ojl@mst.dk;
- Fredningsnævnet for Østsjælland, oestsjaelland@fredningsnaevn.dk



Bilag 1 – billede eksisterende forhold samt referancefotos



Eksisterende sti, hvor der lægges træstammer langs med.



Referencefoto af træstammer i Boserup skov, som udlægning af træstammerne langs en eksisterende sti er inspireret af.



Foto af markeringspælene af hjertestien, der opsættes langs en eksisterende sti.