



Aarhus Havn
Vandvejen 7
8000 Århus C

Kystdirektoratet
J.nr. 20/00367-26
Ref. Anne Villadsgaard
24-04-2020

Sendt på e-mail til khm@portofaarhus.dk

Tilladelse til geotekniske borer i sejlrenden ud for Aarhus Havn, Aarhus Kommune

Kystdirektoratet giver hermed tilladelse til at udføre op til 5 geotekniske borer i sejlrenden, ud for Aarhus Havn, Aarhus Kommune, på de vilkår som fremgår nedenfor.

Kystdirektoratet har vurderet, at der ikke skal udarbejdes en konsekvensvurdering for projektet.

Ansøgningen er indsendt og hånderet af Rambøll.

Lovgrundlag

Geotekniske borer på søterritoriet kræver tilladelse fra Kystdirektoratet, jf. § 16 a, stk. 1, nr. 4 i kystbeskyttelsesloven (LBK nr. 57 af 21/01/2019).

Kystdirektoratet skal vurdere, om projektet kan påvirke et internationalt naturbeskyttelsesområde eller visse udpegede arter væsentligt, jf. § 3 i bekendtgørelse om administration af internationale naturbeskyttelsesområder samt beskyttelse af visse arter for så vidt angår kystbeskyttelsesforanstaltninger samt etablering og udvidelse af visse anlæg på søterritoriet (BEK nr. 1062 af 21/08/2018).

Tilladelsen gives på følgende vilkår:

1. De geotekniske borer skal udføres i overensstemmelse med det ansøgte.
2. Der må ikke uden Kystdirektoratets tilladelse foretages ændringer af det godkendte projekt eller af arbejdsmetoderne.
3. Tilladelsen bortfalder, hvis undersøgelserne ikke er afsluttet inden for et år fra udstedelsen af denne tilladelse.
4. Tilladelsen må ikke uden tilladelse fra Kystdirektoratet overdrages til andre.

Kystdirektoratet skal gøre opmærksom på at tilladelsen fortabes, hvis nogle af de for tilladelsen fastsatte vilkår ikke måtte blive opfyldt.



Tilladelsen fritager ikke modtagerne for pligt til at opnå tilladelser og godkendelser, der måtte være nødvendige for gennemførelse af projektet i henhold til anden lovgivning.

Tilladelsen erstatter ikke privatretlige aftaler med fysiske og juridiske personer, som kan være berørt af projektet, ligesom den ikke fritager de projektansvarlige for et, i forbindelse med arbejdet opstået civilretligt ansvar.

Det er en forudsætning for tilladelsen, at der foretages et marinarkæologisk forundersøgelserprogram før projektets igangsættelse jf. Slots- og Kulturstyrelsens høringssvar.

Kystdirektoratet skal gøre opmærksom på høringssvarene fra Miljøstyrelsen og Søfartsstyrelsen, samt bekendtgørelse 1351 af 29. november 2013 om sejladsikkerhed ved entreprenørarbejder og andre aktiviteter mv. i danske farvande.

Begrundelse for tilladelsen

Kystdirektoratet har vurderet, at der kan gives tilladelse til det ansøgte projekt med den begrundelse, at der ikke synes at være væsentlige hensyn, der taler imod det.

I forbindelse med Kystdirektoratets vurdering er der blandt andet lagt vægt på de indkomne høringssvar, samt at formålet med projektet er at udføre forundersøgelser i forbindelse med en kommende uddybning af sejlrenden til Aarhus Havn. Det er videre tillagt betydning, at der er tale om et projekt af begrænset omfang og varighed.

Søfartsstyrelsen har i sit høringssvar gjort opmærksom på, at projektområdet er tæt trafikeret med både store skibe og hurtigfærger, og at arbejdet vil kunne medføre gener eller udgøre en risiko, især for de positioner, der ligger i nuværende fyr-linje/sejlrunde. Styrelsen anmoder derfor om at modtage en redegørelse for, hvordan projektet vil sikre sejladsikkerheden under arbejdet.

Kystdirektoratet har i den forbindelse lagt vægt på, at ansøger har oplyst, at der vil blive fremsendt en sejladsikkerhedsvurdering til Søfartsstyrelsen inden projektet igangsættes.

Vi skal i øvrigt bemærke, at tilladelsen ikke kan udnyttes, før der er foretaget et marinarkæologisk forundersøgelserprogram.

Begrundelse for ikke at kræve en konsekvensvurdering

Alle planer og projekter, der ikke er direkte forbundet med eller nødvendige for et internationalt naturbeskyttelsesområdes forvaltning, skal vurderes med hensyn til deres virkning på områdets naturtyper og levesteder samt de arter, området er udpeget for at bevare. Alle planer og projekter skal samtidig vurderes med hensyn til deres virkning på arter omfattet af habitatdirektivets bilag IV.

Hvis Kystdirektoratet efter høring af andre berørte myndigheder vurderer, at projektet kan påvirke et internationalt naturbeskyttelsesområde eller en beskyttet art væsentligt, skal der foretages en konsekvensvurdering af projektets virkning.



Det ansøgte projekt vil ikke finde sted i eller i umiddelbar nærhed af Natura 2000-områder, men der er kendskab til bilag IV arten marsvin i området.

Marsvin kan potentielt blive påvirket af støj og forstyrrelser i forbindelse med udførelsen af borerne. Kystdirektoratet vurderer dog, at idet arbejdet vil være kortvarigt og af mindre omfang, samt der ikke skal ske aktiviteter, der medfører impulsstøj, så vil det ikke medføre en væsentlig negativ påvirkning af eventuelle individer i nærområdet. Det er videre vægtet, at arbejdet vil ske i sejlrenden, hvor der i forvejen er skibsaktivitet.

På baggrund af ovenstående vurderer Kystdirektoratet, at projektet ikke væsentligt vil påvirke bilag IV arten marsvin negativt. Vi vurderer således, at projektet ikke vil medføre forstyrrelser, der har betydelige konsekvenser for arten som helhed. På baggrund af ovenstående vurderer vi, at der ikke skal udarbejdes en konsekvensvurdering for projektet.

Kystdirektoratets vurdering er foretaget på baggrund af sagens samlede oplysninger, samt egen konkrete vurdering.

Projektbeskrivelse

Tilladelsen omfatter udførelse af 4-5 geotekniske borer i forbindelse med den kommende uddybning af sejlrenden ind til Aarhus Havn, Aarhus Kommune.

Projektområdet, hvori borerne ønskes udført, kan ses på nedenstående figur. De borer, som denne tilladelse vedrører, er dem placeret uden for havnegrænsen (stiplet linje).

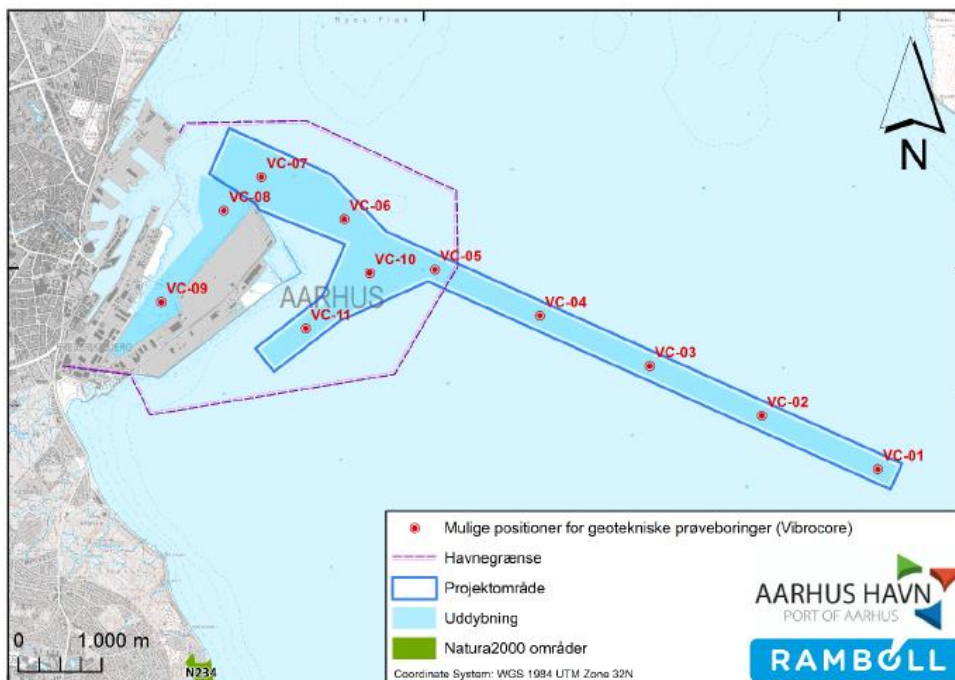



Det samlede projektområde er afgrænset af de hjørnekoordinater, der fremgår af nedenstående tabel.

Arbejdet forventes udført fra jack-up eller fra skib, hvor skibet ligger i en fast position. Vibrocore rig opereres fra skibets kran. Prøvetagningsrøret bliver vibreret ned i havbunden under observation af penetrationsdybde og hastighed. Riggeren bliver bjærget til dæk, hvor lineren med prøven blev fjernet fra prøvetagningsrøret.

Der ønskes gennemført ca. 4-5 geotekniske prøveboringer til en maksimumdybde af 6 m under havbunden.

Undersøgelserne planlægges gennemført inden for perioden 1. april - 30 september 2020.

Arbejdet vil blive udført i dagtimerne (12 timer i døgnet). Den forventet tid for at udføre en prøveboring er ca. 1 time og alle prøveboringer forventes udført inden for en periode på 1-2 uger.

Der er ikke brug for opfyldning af havbunden efter kerneprov er taget. Grundet den lille diameter af prøvetagningsrøret (Ø110mm) vil sedimenterne kollapse kort tid efter endt arbejde.

UTM32N (EPSG:32632) [meter]		WGS1984 (EPSG:4326) [grad minut sekund]	
Ø. Længde	N. Bredde	Ø. Længde	N. Bredde
585209,73	6221241,73	10° 22' 15,064" E	56° 07' 43,048" N
585070,22	6220932,46	10° 22' 06,631" E	56° 07' 33,137" N
579503,70	6223427,38	10° 16' 47,033" E	56° 08' 57,269" N
578444,36	6222957,49	10° 15' 45,165" E	56° 08' 42,705" N
577647,59	6222343,71	10° 14' 58,368" E	56° 08' 23,327" N
577423,89	6222625,85	10° 14' 45,707" E	56° 08' 32,581" N
578228,16	6223246,52	10° 15' 32,948" E	56° 08' 52,180" N
578502,97	6223873,81	10° 15' 49,533" E	56° 09' 12,302" N
577468,65	6224285,90	10° 14' 50,038" E	56° 09' 26,237" N
577425,60	6224361,00	10° 14' 47,623" E	56° 09' 28,690" N
576867,41	6224715,71	10° 14' 15,647" E	56° 09' 40,486" N
577109,04	6225263,52	10° 14' 30,221" E	56° 09' 58,060" N
578342,79	6224706,80	10° 15' 41,135" E	56° 09' 39,333" N
579000,44	6224026,50	10° 16' 18,519" E	56° 09' 16,944" N
585209,73	6221241,73	10° 22' 15,064" E	56° 07' 43,048" N

For yderligere beskrivelse henvises til ansøgningsmaterialet.

Sagsgennemgang

Efter Kystdirektoratet modtog ansøgningen, har den været sendt i høring hos Søfartsstyrelsen, Miljøstyrelsen, Fiskeristyrelsen, Trafik-, Bygge- og Boligstyrelsen, Erhvervsstyrelsen, Moesgaard Museum, Forsvarsministeriets Ejendomsstyrelse, Aarhus Kommune samt sendt til orientering til Danmarks Naturfredningsforening,



Dansk Ornitologisk Forening, Friluftsrådet, Fritidshusejernes Landsforening, Ejendomsforeningen Danmark og Geodatastyrelsen.

Nedenfor gengives de indkomne bemærkninger.

Søfartsstyrelsen skrev den 19. februar 2020 følgende:

”Området, hvor der ansøges om tilladelse til undersøgelser, er ret tæt trafikeret med både store skibe og hurtigfærger.

Vedlagte AIS plot viser 1 års sejlads med skibe, der har dybgang på mere end 3 meter.

Arbejdet vil derfor kunne give gener eller udgøre en risiko, især for de positioner, der ligger i nuværende fyrlinje/sejlrende.

Søfartsstyrelsen skal derfor anmode om at måtte modtage en redegørelse for, hvordan projektet vil sikre sejladssikkerheden under arbejdet.

Herunder henvises til vedlagte bekendtgørelse og vurderingsskema, som forudsættes efterlevet ifm planlægning og udførelse af arbejdet.”

Aarhus Kommune skrev den 28. februar 2020 følgende:

”Undersøgelserne har betydning for den forestående miljøvurdering af et konkret projekt for udvidelse af Aarhus Havn, herunder uddybning af eksisterende og ny havn samt sejlrenden.

Da afstanden mellem nærmeste boligbebyggelse (Aarhus Ø) og de aktuelle 4-5 boringer er mere end 3,5 km antager og forudsætter Aarhus Kommune, at undersøgelserne kan gennemføres uden gener, f.eks. støj, for byområdet.

Nærmeste Natura 2000 område på land er habitatområde nr. 234 Giber Å, Enemærket og Skåde Havbakker, som er beliggende ud til kysten ca. 6 km ssv for sejlrenden.

Vi har desuden noteret os, at Kystdirektoratet allerede er opmærksom på forekomsten af marsvin i Aarhus Bugten.”

Miljøstyrelsen skrev den 28. februar 2020 følgende:

”Miljøstyrelsen bemærker at ansøgningen ikke forholder sig til de faktuelle forhold der gælder for vandområdet i vandområdeplanerne herunder om miljømål, tilstand og indsats i en vurdering af, om projektet kan forringe tilstanden og hindre målopfyldelse i vandområdet. Den direkte påvirkning af de biologiske kvalitetselementer samt de understøttende fysisk-kemiske og hydromorfologiske kvalitetselementer bør inddrages i vurderingen, jf. §8 i bekendtgørelse om indsatsprogrammer for vandområdedistrikter og vejledningen hertil. I forhold til havstrategien er det relevant at se på deskriptor 6 Havbundens integritet (fysisk forstyrrelse), og Deskriptor 7 Hydrografiske ændringer bør overvejes. Det vurderes dog, at i den konkrete sag vil en konkret vurdering i forhold til vandområdeplanerne og havstrategien ikke ændre den samlede vurdering.



Miljøstyrelsen bemærker at de ansøgte geotekniske undersøgelser planlægges udført i et område, hvor MST har flere faste marine NOVANA-overvågnings stationer, hvor der måles næringsstoffer, salt, ilt, temperatur og klorofyl. Nogle af de geotekniske undersøgelser ser ud til at ville blive udført meget tæt nogle af disse stationer. Det fremgår ikke af vurderingerne i ansøgningsmaterialet, om aktiviteterne ifm. de geotekniske undersøgelser vil kunne forstyrre den marine NOVANA prøvetagning eks. ved ophvirvling af sediment. For at undgå at undersøgelserne forstyrrer MST's NOVANA prøvetagning anbefales det, at Sophie Winther og Lars Peter Jørgensen (funktionsleder i MST og ansvarlig for drift og sejlads af MST's miljøskibe) informeres om hvornår de geotekniske undersøgelser evt. bliver udført. Dette skal gerne være konkret med dato og i så god tid at togtplanerne for MST's miljøskibe evt. kan søges tilpasset dette, for at undgå at vi taget prøver samtidigt med, eller umiddelbart efter de geotekniske prøver er gennemført. Vedhæftet er koordinaterne for MST's NOVANA stationer i det berørte område, hvis det skulle have relevans for ansøger.”

Forsvarsministeriets Ejendomsstyrelse skrev den 21. februar 2020 følgende:

”Forsvarsministeriets Ejendomsstyrelse skal oplyse, at der er følgende bemærkninger:

Havbundsundersøgelserne foretages i et område med relativt meget trafik. For at sikre sikker passage af undersøgelsesplatformen, bør der derfor informeres vedrørende anvendelse af enten Jack-up eller skib (jf. Rambøll bilaget til denne høring) til Aarhus Havn og den øvrige skibstrafik under foretagelsen af havbundsundersøgelsen.

Derudover skal det gøres opmærksom på, at såfremt der i forbindelse med arbejdet på eller i havbunden, konstateres rester af ammunition eller genstande, der kan være farlige (UXO), skal arbejdet straks indstilles og der tages kontakt til Forsvarets Operationscenter, jf. BEK 1351 af 29. november 2013 § 14, om sejladsikkerhed ved entreprenørarbejde og andre aktiviteter mv. i danske farvande.

Forsvarets Operationscenter kan telefonisk kontaktes på: +45 72850380/+45 72850371.

Foruden ovenstående forhold, skal der gøres opmærksom på, at de udstedte tilladelser, samt kontaktoplysninger til det eller de skibe der skal udføre arbejdet, skal være tilgængeliggjort for Forsvarets Operationscenter via den myndighed, der udsteder tilladelsen. Såfremt der er opdateringer i kontaktoplysningerne, kan disse fremsendes direkte til Forsvarets Operationscenter på nedenstående adresser:

Forsvarets Operationscenter (JOC):

Vagthavende officer:	Telefon: +45 72850380	e-mail: FKO-KTP-NMOC-VO@ mil.dk
Maritime Assistance Service:	+45 72850371	mas@sok.dk
Vagtholdsleder JOC:	+45 72850332	
Omstilling:	+45 72850000	



Henvendelser i sagen bedes rettet til sagsbehandler Inge Haugaard Nielsen på mail: fes-nps24@mil.dk eller via telefon 728 13289.”

Slots- og Kulturstyrelsen skrev den 25. februar 2020 følgende:

”Slots- og Kulturstyrelsen har den 25. februar 2020 modtaget henvendelse, fra Moesgaard Museum ved Claus, med Marinarkæologi Jyllands (MAJ) udtalelse og anbefaling i sagen.

MAJ konkluderer i forbindelse deres arkivalske kontrol at (se vedhæftede):

”Der i det berørte område er fire registreringer af forlis.

...

Det er endvidere sandsynligt, at der i området er ukendte vag, som ikke er registreret.”

Slots- og Kulturstyrelsen har vurderet museets gennemgang og indstilling, og kan konstatere, at der foreligger ’begrundet formodning’ om tilstedeværelse af væsentlige fortidsminder. Sådanne fortidsminder er beskyttet i medfør af museumslovens § 29 g, stk. 1 og/eller 2; se nederst i brevet.

Slots- og Kulturstyrelsen har derfor besluttet, at anmode Kystdirektoratet om at stille vilkår om, at der gennemføres et marinarkæologisk forundersøgelingsprogram efter MAJs opstillede punkter:

- *”Side-scan sonar data stilles til rådighed for museet, til en museal gennemgang*
- *At data stilles til rådighed som processerede sonar data, der problemfrit kan åbnes – og med normal hastighed indlæses og køres - som projektmappe i seneste version af softwareprogram-met SonarWiz i bottom tracked form”*

Sådanne arkæologiske tiltag gennemføres for bygherrens/den projektansvarliges regning og i medfør af § 29 g, stk. 4 i museumsloven. Slots- og Kulturstyrelsen skal opfordre den projektansvarlige til snarest belejligt, at rette henvendelse til: Moesgaard Museum, Moesgård Allé 15, 8270 Højbjerg, att.: Claus Skriver, cs@moesgaardmuseum.dk telefon 6020 2746 for nærmere aftale vedr. sagens vilkår.

Hvis den projektansvarlige har supplerende informationer til belysning af sagen, som eksempelvis en præcisering af anlæggets placering, skal disse tilflyde MAJ inden der mellem denne og museet laves aftale om det marinarkæologiske arbejde.

Den endelige projektbeskrivelse for gennemførelse af den rekvirerede arkæologiske opgave, herunder budget, skal godkendes i Slots- og Kulturstyrelsen inden det arkæologiske arbejde igangsættes.

Gøres der i forbindelse med forundersøgelsen fund af betydende kulturlevn, vil disse være omfattet af museumslovens § 29 g, stk. 1 og/eller 2, og Slots- og Kulturstyrelsen skal, i medfør af museumslovens § 29 h og indenfor fire uger, træffe afgørelse i sagen, herunder bestemme hvad der skal ske med fortidsmindet.”



Alle bemærkninger er sendt i partshøring hos ansøger. På baggrund af de modtagne høringssvar har ansøger fremsendt følgende bemærkninger:

”Rambøll er fuldt opmærksom på, at sejlrenden i Aarhus Havn er meget tæt trafikeret og vi er i gang med udarbejde en sejladssikkerhedsvurdering i samarbejde med Aarhus Havn. Sejladssikkerhedsvurderingen med detaljerede oplysninger ift udførelsens af arbejde, sikkerhed og datoer vil blive sendt til Søfartsstyrelsen inden undersøgelse går i gang, og efter Rambøll har modtaget tilladelsen.

Rambøll har allerede været i kontakt med Claus Skriver fra Moesgaard og aftalt at museet vil modtage side scan sonar data som foreskrevet.

Miljøstyrelsen vil blive oplyst en konkret dato hvornår de geotekniske undersøgelser bliver udført.”

Klagevejledning

Dette dokument indeholder to afgørelser:

- afgørelse om at give tilladelse til projektet
- afgørelse om, at der ikke skal udarbejdes en konsekvensvurdering

Afgørelserne kan påklages til Miljø- og Fødevareklagenævnet.

For afgørelserne gælder følgende:

- Kystdirektoratets afgørelse kan alene påklages for så vidt angår retlige forhold.
- Afgørelsen kan påklages af afgørelsens adressat og enhver, der har en væsentlig individuel interesse i sagen, samt af en berørt nationalparkfond eller landsdækkende foreninger og organisationer, der som hovedformål har beskyttelse af natur og miljø eller varetagelse af væsentlige rekreative interesser eller brugerinteresser inden for arealanvendelsen, på betingelse af:
 1. at foreningen eller organisationen har vedtægter eller love, som dokumenterer dens formål, og
 2. at foreningen eller organisationen kan dokumentere, at den repræsenterer mindst 100 medlemmer.
- Klagefristen er 4 uger fra den dag afgørelsen er meddelt.
- Der klages via Klageportalen, som der er et link til på forsiden af www.nmkn.dk. Klageportalen ligger på www.borger.dk og www.virk.dk. Man logger på via www.borger.dk eller www.virk.dk typisk med NEM-ID. Klagen sendes gennem Klageportalen til den myndighed, der har truffet afgørelsen. En klage er indgivet, når den er tilgængelig for myndigheden i Klageportalen. Det koster 900 kr. for privatpersoner og 1.800 kr. for virksomheder og organisationer i gebyr at indgive en klage. Gebyret betales med betalingskort i Klageportalen.



Miljø- og Fødevareklagenævnet skal som udgangspunkt afvise en klage, der kommer uden om Klageportalen, hvis der ikke er særlige grunde til det. Hvis man ønsker at blive fritaget for at bruge Klageportalen, skal man sende en begrundet anmodning til Kystdirektoratet. Kystdirektoratet videresender herefter anmodningen til Miljø- og Fødevareklagenævnet, som træffer afgørelse om, hvorvidt anmodningen kan imødekommes.

Fristen for eventuelt søgsmål ved domstolene er 6 måneder, jf. § 18 b i kystbeskyttelsesloven.

Tilladelsen må ikke udnyttes, før klagefristen er udløbet. Hvis der bliver klaget over afgørelsen, kan tilladelsen ikke udnyttes, før klagesagen er færdigbehandlet, medmindre Kystdirektoratet eller Miljø- og Fødevareklagenævnet konkret bestemmer andet.

Med venlig hilsen

Anne Villadsgaard

Anne Villadsgaard

91 33 84 25
avi@kyst.dk

Vedlagt: "Bekendtgørelse om sejladsikkerhed ved entreprenørarbejder og andre aktiviteter mv. i danske farvande" (nr. 1351 af 29.november 2013) og "Vurdering af sejladsikkerheden ved arbejder til søs".

*Kopi til: Rambøll, Søfartsstyrelsen, Miljøstyrelsen, Fiskeristyrelsen, Trafik-, Bygge- og Boligstyrelsen, Erhvervsstyrelsen, Moesgaard Museum, Forsvarsmi-
nisteriets Ejendomsstyrelse, Aarhus Kommune, Danmarks Naturfredningsfor-
ening, Dansk Ornitologisk Forening, Friluftsrådet, Fritidshusejernes Landsfor-
ening, Ejendomsforeningen Danmark og Geodatastyrelsen.*



Lovtidende A

2013

Udgivet den 5. december 2013

29. november 2013.

Nr. 1351.

Bekendtgørelse om sejladssikkerhed ved entreprenørarbejder og andre aktiviteter mv. i danske farvande

I medfør af § 1, stk. 2 og 3, § 3, stk. 1, § 6, nr. 1-7, og § 32, stk. 8, i lov om sikkerhed til søs, jf. lovbekendtgørelse nr. 654 af 15. juni 2010, og efter bemyndigelse fastsættes:

Kapitel 1

Anvendelse og definitioner

Anvendelse

§ 1. Bekendtgørelsen finder anvendelse på forhold om sejladssikkerhed ved arbejder på anlæg, programsatte begivenheder, arrangementer og lignende aktiviteter i de danske farvande og på medvirkende danske og udenlandske skibe.

Stk. 2. Bekendtgørelsen gælder ikke for forsvarets skibe, herunder krigsskibe og troppetransportskibe.

Stk. 3. Bekendtgørelsen regulerer ikke procedurer for ansøgning om tilladelse til aktiviteter, som kræver tilladelse efter anden lovgivning, herunder projekter vedtaget ved lov.

Definitioner

§ 2. I denne bekendtgørelse forstås ved:

- 1) Skib: Enhver form for flydende materiel, der kan anvendes som transportmiddel på vandet, herunder pramme, kraner mv.
- 2) Danske farvande: Det indre og ydre territorialfarvand samt den eksklusive økonomiske zone (EEZ).
- 3) Sejladssikkerhed: Sikkerhed for skibe i relation til risikoen for påsejling, grundstødning eller kollision.
- 4) Aktivitet: Ethvert arbejde eller arrangement, bortset fra almindelig sejlads og fiskeri, som kan forringe sejladssikkerheden i en ikke ubetydelig grad eller hindre fri sejlads, herunder projekter, entreprenørarbejder, sprængninger, skydninger, programsatte begivenheder og lignende.
- 5) Arbejdsfartøj: Et skib, der deltager i eller medvirker til forberedelse, gennemførelse eller afvikling af en aktivitet.
- 6) Afviserfartøj: Et arbejdsfartøj, som uden udøvelse af myndighed har særlige opgaver med varsling og vejledning af andre skibe.
- 7) Den ansvarlige: Enhver fysisk eller juridisk person eller dennes stedfortræder, der planlægger, iværksætter, eller som gennemfører en aktivitet.

Kapitel 2

Generelle regler

Vurdering af sejladssikkerhed

§ 3. En aktivitet må kun gennemføres, hvis den ansvarlige har foretaget en konkret vurdering af risikoen, som viser, at sejladssikkerheden ikke vil blive nævneværdigt forringet, og at den frie sejlads ikke hindres.

Stk. 2. Søfartsstyrelsen kan bestemme, om en given aktivitet, jf. § 2, stk. 5, er omfattet af denne bekendtgørelse.

Stk. 3. Søfartsstyrelsen kan ved etablering af større anlæg i danske farvande påbyde, at der skal udarbejdes en risikoanalyse efter internationalt anerkendte standarder.¹⁾

Stk. 4. Vurderingen af sejladssikkerheden, jf. stk. 1, skal være dokumenteret. Dokumentationen skal opbevares, indtil aktiviteten er gennemført, og skal på Søfartsstyrelsens anmodning indsendes hertil.

Stk. 5. Vejledning om metoder til vurdering af sejladssikkerheden og eksempler på forebyggende foranstaltninger mm. kan findes på Søfartsstyrelsens hjemmeside.

§ 4. På Søfartsstyrelsens hjemmeside findes vejledning om det materiale, Søfartsstyrelsen skal bruge til sagsbehandling, når en aktivitet ønskes gennemført i områder, hvor sejladssikkerheden kan påvirkes i særlig grad.

Stk. 2. Den ansvarlige skal, bla. af hensyn til varsling af skibstrafikken, som udgangspunkt indsende materiale senest 6 uger før, en aktivitet planlægges påbegyndt. Tidsfristen kan fraviges efter aftale med Søfartsstyrelsen, hvis det godtgøres, at arbejdet har en hastende karakter.

Stk. 3. Sejladssikkerheden kan påvirkes i særlig grad i blandt andet følgende områder:

- 1) Brofag, der kan gennemsejles,
- 2) snævre sejlløb og sejlrender,
- 3) skibstrafikruter,
- 4) skibsruτεςystemer, herunder trafiksepareringssystemer og dybvandsruter mm.,²⁾
- 5) havneløb,
- 6) fyrlinjer og fyrvinkler,
- 7) ankringsområder,
- 8) inden for 200 meter af søkabler eller undersøiske rørledninger og

9) lodsmødesteder som vist i søkort.

Stk. 4. Materiale skal også indsendes, hvis

- 1) den ansvarlige ønsker at anvende forebyggende foranstaltninger, som kræver myndighedsgodkendelse,
- 2) eksisterende vanddybder vil blive formindsket, eller
- 3) der skal etableres bundfaste konstruktioner, der kan beskadige skibe ved påsejling.

§ 5. Indsendelse af materiale til Søfartsstyrelsen er ikke påkrævet, når det, jf. § 3, stk. 1, er muligt at gennemføre en aktivitet, og den ikke er omfattet af § 4.

Fare for sejladsen

§ 6. Hvis der i relation til en aktivitet opstår fare for skibes sikre eller fri sejlads, skal den ansvarlige hurtigst muligt meddele dette til Søfartsstyrelsen. Når faren ikke længere er til stede, skal den ansvarlige afmelde faren.

Søkort og nautiske publikationer

§ 7. Når en aktivitet medfører, at officielle søkort, havneplaner eller beskrivelser i nautiske publikationer, der udgives af Geodatastyrelsen, må opdateres, skal den ansvarlige indsende oplysninger og tegningsmateriale til Geodatastyrelsen som udgangspunkt senest 3 uger efter, at en aktivitet er færdig. Tidsfristen kan afviges efter aftale med Geodatastyrelsen. Krav til oplysninger og tegningsmateriale vil fremgå af Geodatastyrelsens hjemmeside.

Stk. 2. I tvivlstilfælde kan Geodatastyrelsen kontaktes for vejledning om, hvorvidt der er et behov for at opdatere officielle søkort, havneplaner eller beskrivelser i nautiske publikationer, der udgives af Geodatastyrelsen.

Skibstrafiktjenesters (VTS) område

§ 8. Inden for et VTS-område, skal den ansvarlige samarbejde med VTS om en aktivitets gennemførelse.

Arbejdsfartøjer

§ 9. Foruden at følge gældende regler for sejlads skal arbejdsfartøjer, herunder afviserfartøjer,

- 1) være i stand til at kommunikere med andre skibe på de maritime VHF-kanaler og holde konstant lyttevagt på VHF kanal 16 og andre relevante kanaler og
- 2) øge deres radarsynlighed, hvis de er under 12 meter i længde overalt, med udstyr beregnet til dette.

Stk. 2. Hvis der, uden for en havns søområde, arbejdes nær de i § 4 nævnte steder, og arbejdsfartøjet er 12 meter og derover i længde overalt, skal skibet være udstyret med Automatisk Identifikations System (AIS) klasse A.

Stk. 3. Arbejdsfartøjer skal kunne varsle skibe, der nærmer sig, om en aktivitet og vejlede om, hvordan et område kan passeres sikkert, og varsko om restriktioner eller spærring ved til enhver tid at have overblik over skibstrafikken i området, herunder overblik over skibe, der sejler ud fra nærliggende havne, fjorde, sejløb med videre.

Stk. 4. Hvis de opgaver, som er nævnt i stk. 3, ikke kan varetages fuldt ud af arbejdsfartøjer eller fra land, skal der være et eller flere afviserfartøjer til stede.

Stk. 5. Et afviserfartøj må kun føre skibsllys og signalfigurer, samt afgive lydssignaler, der er hjemlet i søvejsreglerne, og må ikke ved sin sejlads bringe et skib, som skal anråbes, i en situation, hvor det skal vige for afviserfartøjet, eller i øvrigt være til gene for andre skibes sejlads.

Kapitel 3

Særlige regler

§ 10. For en aktivitet omtalt i dette kapitel gælder de generelle regler i kapitel 2 foruden de enkelte særregler i dette kapitel.

Broreglementer og broarbejder

§ 11. Søfartsstyrelsen regulerer skibes sikre passage af broer gennem bekendtgørelse om sejlads gennem visse broer i danske farvande og i øvrigt gennem broreglementer, som skal godkendes af Søfartsstyrelsen.

Stk. 2. Broreglementer eller ændringer til disse træder i kraft på den dato, som bekendtgøres gennem Efterretninger for Søfarende. De optages efterfølgende i Den danske Havnelods.

Stk. 3. Ved opførelse af nye gennemsejlingsbroer skal den ansvarlige udarbejde forslag til broreglement, som skal godkendes af Søfartsstyrelsen.

Stk. 4. Broejeren kan indsende forslag til ændring i broreglementer, herunder ændringer af åbningstider eller gennemsejlingsforhold, sammen med uafklarede indsigelser fra berørte parter til Søfartsstyrelsen for godkendelse senest 6 uger inden, de skal træde i kraft.

Stk. 5. Broreglementets minimumsindhold og format fastsættes af Søfartsstyrelsen.

Stk. 6. Den ansvarlige for et broprojekt skal løbende sikre, herunder specielt i forbindelse med konstruktions-, vedligeholdelses- og reparationsarbejder, at der ikke opstår fare for, at passerende skibe rammes af nedfald fra broen.

Stk. 7. Omkring bropiller ved en bro gennemsejlingsfag, skal broejeren lade etablere fysiske foranstaltninger, som kan medvirke til at afbøde skader ved påsejling.

Havneforhold

§ 12. Inden for en havns søområde kan havnen anmode Søfartsstyrelsen om at fastsætte særlige regler for sejladsen, herunder om at afvige fra gældende søvejsregler.

Stk. 2. De vanddybder, som for en havn er angivet i officielle søkort, havneplaner eller nautiske publikationer med mere, udgivet af Geodatastyrelsen, skal løbende kontrolleres af havnen, og hvis der konstateres vanddybder mindre end de angivne, som har betydning for sejladssikkerheden, skal det hurtigst muligt meddeles til Søfartsstyrelsen samt Geodatastyrelsen.

Havvindmøller

§ 13. Søfartsstyrelsen kan kræve, at der for havvindmøller skal foreligge en procedure for rotationsstop og afbrydelse af elektriciteten i tilfælde af, at der opstår truende fare for, at et skib kolliderer med en havvindmølle. Proceduren skal godkendes af Søfartsstyrelsen.

Aktiviteter på havbunden, undersøgelser og lignende

§ 14. Den ansvarlige for aktiviteter på og i havbunden har pligt til at undersøge de farer og restriktioner, der kan være forbundet hermed.³⁾

Stk. 2. Hvis der konstateres rester af ammunition, krigsgasser eller uidentificerede genstande, der kan være farlige, skal arbejdet midlertidigt indstilles, og der skal tages kontakt til Søværnets Operative Kommando (SOK).

Stk. 3. Aktiviteter på havbunden i forbudsområder, hvor der kan være ammunitionsrester eller krigsgasser med mere, kræver tilladelse efter en særlig procedure, som kan findes på Søfartsstyrelsens hjemmeside.

Sprængninger og skydninger mm.

§ 15. Ved sprængninger, skydninger eller andre affyringer, skal den ansvarlige fastsætte en sikkerhedsafstand og et sikkerhedsområde med tilstrækkelig margin, inden for hvilket sprængningen, skydningen, affyringen eller nedfald forbundet hermed kan finde sted.

Stk. 2. Den ansvarlige skal kunne overvåge sikkerhedsområdet fuldt ud.

Stk. 3. Sprængning, skydning eller affyring må ikke udføres, hvis der befinder sig nogen form for uvedkommende skib eller person inden for sikkerhedsområdet.

Stk. 4. Den ansvarlige skal indstille sprængning, skydning eller affyring, hvis sigtbarheden i området forringes til under to gange sikkerhedsafstanden.

Ophold i vandet

§ 16. Udover forbud, der fremgår af ordensreglementer for havne med videre, må personer ikke uden Søfartsstyrelsens tilladelse opholde sig i vandet i eller nær følgende områder, som er vist i de officielle søkort udgivet af Geodatastyrelsen:

- 1) Skibstrafikruter,
- 2) skibsruτεςystemer, jf. note 2, herunder nærmere end 2 sømil i forlængelse af enderne af trafiksepareringssystemer eller dybvandsruter,
- 3) brofag, der anvendes til gennemsejling og
- 4) havneløb.

Stk. 2. Fritidsdykning, svømning, badning og lignende bør undgås i eller nær følgende områder, som er vist i de officielle søkort udgivet af Geodatastyrelsen:

- 1) Ankringsområder,
- 2) lodsmødesteder,
- 3) fyrlinjer og fyrvinkler og
- 4) sejlrender og snævre løb.

Stk. 3. Inden for en havns søområde kan ophold i vandet foregå efter havnemyndighedens bestemmelse, hvis det ikke påvirker skibes sikre sejlads eller manøvremuligheder.

§ 17. Ved dykning med dykkerudrustning⁴⁾, som udgår fra andet end et skib, skal den ansvarlige afmærke dykkestedet i lighed med det, som gælder for skibe, jf. søvejsreglernes regel 27 (e) (ii), med en mindst 1 meter høj udspilet gengivning af det internationale signalfag ALFA, som skal kunne ses fra alle retninger og være belyst om natten og i usigtbart vejr.

Stk. 2. Signalfag ALFA må kun vises, når der faktisk finder dykning sted.

Stk. 3. Dykning så nær overfladen, at skibe kan påsejle dykkeren, skal foregå inden for 50 meter af det viste signalfag ALFA.

Kapitel 4*Strafbestemmelser*

§ 18. Overtrædelse af reglerne i kapitel 2 og 3 straffes med bøde eller fængsel i indtil 1 år.

- Stk. 2. Straffen kan stige til fængsel i indtil 2 år, hvis der
- 1) ved overtrædelsen er sket skade på liv eller helbred eller fremkaldt fare herfor,
 - 2) tidligere er afgivet forbud eller påbud for samme eller tilsvarende forhold, eller
 - 3) ved overtrædelsen er opnået eller tilsigtet en økonomisk fordel for den pågældende selv eller andre.

Stk. 3. Der kan pålægges selskaber m.v. (juridiske personer) strafansvar efter reglerne i straffelovens 5. kapitel.

Ikrafttræden

§ 19. Bekendtgørelsen træder i kraft den 7. december 2013.

Søfartsstyrelsen, den 29. november 2013

MICHAEL SKOV

/ Søren Østerberg Forup

-
- 1) I omfattende projekter foretages risikoanalyse bedst efter metoden som beskrevet i FN's internationale søfartsorganisations (IMOs) vejledning Formal Safety Assessment, FSA.
 - 2) Skibrutesystemer kan bestå af de elementer, som angives i IMO Ship's Routeing, og vil være indtegnet i officielle søkort.
 - 3) Herunder for tiden Søfartsstyrelsens bekendtgørelse nr. 135 af 4. marts 2005 om forbud mod sejlads, ankring og fiskeri mv. i visse områder i danske farvande, de forbud og advarsler, som fremgår af de officielle søkort og den årlige artikel i Efterretninger for Søfarende (artikel A/8).
 - 4) En sammensætning af dykkermateriel, som gør det muligt at opretholde åndedrættet ved ophold i vand 0,4 meter eller mere under overfladen.

VURDERING AF SEJLADSSIKKERHEDEN VED ARBEJDER TIL SØS

Jf. bekendtgørelse nr. 1351 af 29. november 2013 om sejladssikkerhed ved
entreprenørarbejder og andre aktiviteter mv. i danske farvande
(Generel information på Søfartsstyrelsens hjemmeside [\(link\)](#))

Planlægningsfasen

Screening

Indledende foretager bygherre, dennes rådgiver eller totalentreprenør en screening af det forestående projekt. Ved større projekter (havmølleparker, større havnebyggerier, vej-/jernbanebroer osv.) kontaktes Søfartsstyrelsen for afklaring af dokumentation og evt. risikoanalyse mv.

Screeningen skal indeholde en beskrivelse af aktiviteten og det berørte område/farvand (eks. geotekniske borerer ved X-købing Havn eller i X-bælt).

Kort beskrivelse af arbejdet:

--

Denne screening samt, hvis udfyldt, "del 1" vedlægges udbudsmateriale eller meddeles den udførende entreprenør på anden vis.

Udførelse af en aktivitet forudsætter, at tilladelsesgivende myndighed har godkendt denne.

Foregår aktiviteten nær nogle af disse områder?

Hvis aktiviteten foregår i en havns søområde, skal havnemyndigheden inddrages.

(Hvis et eller flere af nedenstående vurderes at medføre forhøjet risiko, skal "del 1" udfyldes)

	JA	NEJ	Hvis ja, medfører aktiviteten forhøjet risiko? (se note)	Evt. argumenter eller begrundelser for ikke at udfylde "del 1"
Brofag, der kan gennemsejles				
Snævre løb eller sejlrender				
Skibstrafikruter				
Skibsrutesystemer, herunder trafiksepareringssystemer og dybvandsruter mm.				
Havneløb				

Fyrlinjer eller fyrvinkler				
Ankringsområder				
Forbuds- eller fareområder (Se Forbudsområder og Bilag til Efterretninger for Søfarende - EFS A)				
Inden for 200 meter af søkabler eller undersøiske rørledninger, som den ansvarlige ikke selv ejer				
Lodsmødesteder				
Medfører aktiviteten hindring af den frie sejlads?				
Andre sejladskritiske steder				

Dykning

	JA	NEJ	Hvis ja, følg linket for vurderingsskema for om der skal indhentes tilladelse fra Søfartsstyrelsen
Foretages der dykning?			Link

Selvom der kan svares nej på ovenstående, kan aktiviteten fortsat have betydning for sejladsen i området, hvorfor information til de søfarende vil være nødvendig. Kontakt redaktionen af Efterretninger for Søfarende (EfS@dma.dk / 72 19 60 40) ikke senere end 3 uger før aktiviteten forventes påbegyndt af hensyn til behørig varsling af skibsfarten.

Opmærksomheden henledes på, at forringelse af vanddybden på 0,2 m og derover altid skal rapporteres til Søfartsstyrelsen (sifa@dma.dk / 72 19 60 00).

Dato: / - 201

Den ansvarliges underskrift

Note:

Eksempler på aktiviteter med forhøjet risiko:

- Montagearbejde/Dykning
- Opankring
- Arbejde med bundslæbende redskaber
- Atypiske sejlmønstre
- Etablering af blivende konstruktioner, der kan beskadige skibe ved påsejling

- Længerevarende reparations- eller vedligeholdsopgaver af eksisterende konstruktioner, hvis det reducerer fritrumsprofil i gennemsejlingsfag eller reducerer bredden i fyrlinjer, fyrvinkler, havneløb, skibsrutesystemer, skibstrafikruter, snævre løb eller sejltreder
- Hvis et fartøj eller en flåde i længere tid skal ligge stille, for eksempel på grund af geotekniske boringer, eller hvis fartøjets eller flådens forankring rækker ud i de nævnte områder
- Uddybningsarbejder
- Specialtransporter med store elementer som f.eks. offshore jackets eller lignende
- Ledningsarbejder (kabler og rørledninger)

Eksempler på aktiviteter uden forhøjet risiko:

- Multibeam Survey, ROV-inspektioner, aktiviteter med meget begrænset varighed
- Mindre arbejder inden for havnens søområder, der ikke hindrer indsejlingen
- Arbejder af kortere varighed, hvor arbejdsfartøjet kan flytte sig med kort varsel
- Arbejder tæt på kyststrækninger og uden for skibsruter og skibsrutesystemer
- Hvor området bliver udlagt som arbejdsområde af Søfartsstyrelsen

Vurdering del 1 (bygherre/rådgiver/totalentreprenør)

(Skabelonen udfyldes og sendes til Søfartsstyrelsen (sifa@dma.dk) senest 6 uger før start, medmindre andet aftales med Søfartsstyrelsen)

1. Kontaktoplysninger for den ansvarlige for del 1:

Navn:	
Adresse:	
E-mail:	
Telefonnumre:	

2. Nærmere beskrivelse af aktiviteten:

--

3. Søkortudsnit i farver med markering af aktivitetens placering på søterritoriet:

--

4. Geografisk bredde/længde og stednavn for aktiviteten angivet med geodætisk datum (fx WGS84 og 57°25,86' N 10°42,75' Ø)

° , ' N ° , ' Ø
° , ' N ° , ' Ø
° , ' N ° , ' Ø
° , ' N ° , ' Ø

5. Perioden hvor aktiviteten forventes gennemført:

Fra / -20__ kl. : til / -20__ kl. :
Fra / -20__ kl. : til / -20__ kl. :
Fra / -20__ kl. : til / -20__ kl. :
Fra / -20__ kl. : til / -20__ kl. :

6. Resultat af eventuel høring af farvandets brugere. Se Søfartsstyrelsens hjemmeside ([link](#)).

(Er der modtaget sejladsmæssige indvendinger mod aktiviteten?):

--

**7. Er der godkendt ny eller ændret afmærkning i tilknytning til aktiviteten?
(Bøjer, fyr, båker, skilte, lys mv. skal godkendes af Søfartsstyrelsen)**

JA:	NEJ:	BEMÆRKNINGER

8. Er der godkendt forebyggende foranstaltninger hos myndighederne, jf. pkt. 17?

JA:	NEJ:	BEMÆRKNINGER

9. Vil aktiviteten medføre ændringer til søkort, havneplaner eller nautiske publikationer?

(Ved JA skal alle relevante oplysninger sendes til Geodatastyrelsen senest 3 uger efter aktivitetens afslutning [se www.gst.dk])

JA:	NEJ:	BEMÆRKNINGER

10. Foregår aktiviteten inden for en skibstrafiktjenestes (VTS) område i henholdsvis Sundet eller Storebælt?

Sound VTS ([link](#))
Great Belt VTS ([link](#))

JA:	NEJ:	BEMÆRKNINGER

11. Vil der blive etableret bundfaste konstruktioner med skarpe kanter under vandet?

JA:	NEJ:	BEMÆRKNINGER

12. Ved etablering af nye søkabler eller undersøiske rørledninger, er det da muligt at placere disse i forbindelse med eksisterende linjeføringer?

JA:	NEJ:	BEMÆRKNINGER

13. Ved nye søkabler eller undersøiske rørledninger er det da nødvendigt at krydse:

Hvor:	JA	NEJ	Kan det ske vinkelret på sejlretningen?		BEMÆRKNINGER
			JA	NEJ	
Brofag, der kan gennemsejles					
Snævre løb eller sejlrender					
Skibstrafikruter					
Skibsrutesystemer, herunder trafiksepareringssystemer og dybvandsruter mm.					
Havneløb					
Fyrlinjer og fyrvinkler					
Andre søkabler eller undersøiske rørledninger					

14. Ved placering af DC-stærkstrømskabler, kan søkablerne da placeres på en sådan måde, at påvirkningen af skibes kompasser minimeres?

(Hvis NEJ indsendes dokumentation for påvirkningen til Søfartsstyrelsen)

JA:	NEJ:	BEMÆRKNINGER

15. Kan arbejdsfartøjer varsle skibe, der nærmer sig, om aktiviteten og vejlede om, hvordan området kan passeres sikkert, og varsko om restriktioner eller spærring ved til enhver tid at have overblik over skibstrafikken og områdets forhold i øvrigt?

(Ved NEJ skal brug af dedikerede afviserfartøjer overvejes; kontakt Søfartsstyrelsen)

JA:	NEJ:	BEMÆRKNINGER

16. Har du som ansvarlig (bygherre/rådgiver/totalentreprenør) undersøgt forholdene i aktivitetens område omkring:

(Hvis NEJ udfyldes "Bemærkninger". Hvis det ikke skønnes relevant markeres i n/a)

Forhold	JA:	NEJ:	BEMÆRKNINGER	n/a
Trafikintensiteten, herunder færgeruter, fiskeri og fritidssejlads m.v.				
Havne				
Sejlløb				
Farvandsafmærkning og				

navigationshjælpemidler				
Tilstedeværelse af søkabler, rørledninger, luftledninger og broer m.v.				
Medvirkende skibes pligt til at tage lods				
Vind, vejr, is, sø og strømforhold				
Kommunikationsforhold				
Farvandets beskaffenhed, herunder bundforhold og vanddybder				
Ankerpladser				
Lodsmødesteder				
Militære områder og skydeområder				
Andre samtidige aktiviteter i området				
Andet				

17. Hvilke forebyggende foranstaltninger planlægges det at gennemføre?

Forkortelser for godkendende myndigheder:

KDI = Kystdirektoratet, TBST = Trafik- og Byggestyrelsen, SFS=Søfartsstyrelsen, GST=Geodatastyrelsen

Nr.	Forebyggende foranstaltning	JA:	NEJ:	BEMÆRKNINGER/BESKRIVELSE
1	Fysiske afspærringer, ledeværker mv. (KDI eller TS)			
2	Ny eller ændret farvands-afmærkning, herunder fyr, sømærker, båker, lys og skiltning mv. (SFS)			
3	Fartbegrænsninger eller andre restriktioner for skibe (SFS)			
4	Etablering af særlige skibsruter (SFS)			
5	Oprettelse af forbudsområder (SFS, se punkt 18)			
6	Søopmåling (GST)			
7	Uddybning (KDI eller TS)			
8	Kortfremstilling (GST)			

9	Information/vejledning			
10	Afviser- eller ledsagefartøjer			
11	Sejladskoordinerer			
12	Kommunikationsplaner			
13	Overvågning/monitoring			
14	Beredskabsplaner			
15	Iværksætte uddannelse			
16	Sikring af, at området kan forlades og være frit og sikkert for sejlad, inden et skib ankommer			
17	Andet			

18. Anmodning om oprettelse af forbudsområder (jf. punkt 17-5)

Hvis der af hensyn til sejladssikkerheden eller forebyggelse af fare ønskes oprettet et område med restriktioner i forbindelse med en aktivitet, skal dette ansøges hos Søfartsstyrelsen senest 6 uger, før aktiviteten påbegyndes.
Skabelon til ansøgning kan hentes på Søfartsstyrelsens hjemmeside ([link](#))

19. Risikovurdering efter at have iværksat forbyggende foranstaltninger

(Dette punkt kan ved mindre projekter udfyldes efter fagligt skøn)

F = Planlagt forebyggende foranstaltning nr. fra tabellen i punkt 17 herover.

Risikoindex efter forebyggende foranstaltninger

= Konsekvenstal + Sandsynlighedstal (5 eller mindre er normalt acceptabelt)

Hændelse (Hvad kunne gå galt? "brainstorm")	Konsekvenstal (samlet beløb for miljøoprydning, tab af værdier, tab af liv/tilskadekomst pr. år): 0 i størrelsen 20.000 kr. (begrænset) 1 i størrelsen 200.000 kr. (Mindre) 2 i størrelsen 2.000.000 kr. (Betydelig) 3 i størrelsen 20.000.000 kr. (Alvorlig) 4 i størrelsen 200.000.000 kr. og mere (Katastrofal)	Sandsynlighed 7=10 ulykker/år (ofte) - ca. en gang om måneden 6=1 ulykke/år. (forholdsvis ofte) - 1 gang om året 5=0,1 ulykke/år (sandsynlig) - 1 gang hvert 10. år 4=0,01 ulykke/år (mulig) - 1 gang hvert 100. år 3=0,001 ulykke/år (sjælden) - 1 gang hvert 1000. år 2=0,0001 ulykke/år (meget sjælden) - 1 gang hvert 10.000. år 1=0,00001 ulykke/år (ekstrem sjælden) - 1 gang hvert 100.000. år 0=0,000001 ulykke/år (usandsynligt sjælden) - 1 gang hvert 1.000.000. år	F	R (K+S) <5>

--	--	--	--	--

20. Generel faglig vurdering af sejladsikkerheden før, under og efter aktiviteten

Spørgsmål	JA	NEJ	UDDYBENDE FORKLARING
Er der, efter udfyldelse af denne skabelon og et almindeligt fagligt skøn, nævneværdig fare for skibe?			
Er der, efter udfyldelse af denne skabelon og et almindeligt fagligt skøn, nævneværdig fare for mennesker?			
Er der, efter udfyldelse af denne skabelon og et almindeligt fagligt skøn, nævneværdig fare for miljøet?			
Er der, efter udfyldelse af denne skabelon og et almindeligt fagligt skøn, nævneværdig fare for værdier?			

Dato: / - 201

_____ **Den ansvarliges underskrift**

D. Eventuel supplerende beskrivelse af aktiviteten (del 1 – pkt. 2):

--

E. Perioden hvor aktiviteten gennemføres:

Fra / -20__ kl. :	til / -20__ kl. :
Fra / -20__ kl. :	til / -20__ kl. :
Fra / -20__ kl. :	til / -20__ kl. :

F. Vil aktiviteten medføre hindring af den frie sejlads, som ikke fremgår af indledende screening eller af del 1?

JA:	NEJ:	BEMÆRKNINGER

G. Hvis der medvirker skibe i forbindelse med aktiviteten, listes de her:

(Kun primære fartøjer listes – sker der ændringer undervejs, opdateres listen)

SKIBETS NAVN	Kaldesignal	MMSI- nummer	Evt. IMO- nummer	VHF-kanaler der lyttes på	Evt. mobilnr.

H. Kan de ovennævnte arbejdsfartøjer varsle skibe, der nærmer sig, om aktiviteten og vejlede om, hvordan området kan passeres sikkert, og varske om restriktioner eller spærring ved til enhver tid at have overblik over skibstrafikken og områdets forhold i øvrigt?

(Ved NEJ skal dedikerede afviserfartøjer evt. anvendes efter nærmere aftale med Søfartsstyrelsen)

JA:	NEJ:	BEMÆRKNINGER

I. Har du som ansvarlig undersøgt forholdene i aktivitetens område for arbejdets udførelse omkring:

(Hvis NEJ udfyldes "Bemærkninger". Hvis det ikke skønnes relevant, markeres i n/a)

Forhold	JA:	NEJ:	BEMÆRKNINGER	n/a
Trafikintensiteten, herunder færgeruter, fiskeri og fritidssejlad m.v.				
Havne				
Sejlløb				
Farvandsafmærkning og navigationshjælpemidler				
Tilstedeværelse af søkabler, rørledninger, luftledninger og broer m.v.				
Medvirkende skibes pligt til at tage lods				
Vind, vejr, is, sø og strømforhold				
Kommunikationsforhold				
Farvandets beskaffenhed, herunder bundforhold og vanddybder				
Ankerpladser				
Lodsmødesteder				
Militære områder og skydeområder				
Andre samtidige aktiviteter i området				
Andet				

J. Oprettelse af forbudsområder

Hvis der af hensyn til sejladssikkerheden eller forebyggelse af fare ønskes oprettet et område med restriktioner i forbindelse med en aktivitet, skal dette ansøges hos Søfartsstyrelsen senest 6 uger, før aktiviteten påbegyndes.
Skabelon til ansøgning kan hentes på Søfartsstyrelsens hjemmeside ([link](#))

K. Generel faglig vurdering af sejladssikkerheden under aktiviteten

Spørgsmål	JA	NEJ	UDDYBENDE FORKLARING
Er der, efter udfyldelse af denne skabelon og et almindeligt fagligt skøn, nævneværdig fare for skibe?			
Er der, efter udfyldelse af denne skabelon og et almindeligt fagligt skøn, nævneværdig fare for mennesker?			
Er der, efter udfyldelse af denne skabelon og et almindeligt fagligt skøn, nævneværdig fare for miljøet?			
Er der, efter udfyldelse af denne skabelon og et almindeligt fagligt skøn, nævneværdig fare for værdier?			

Dato: / - 201

Den ansvarliges underskrift