



Lone Høgh Johansen

Kystdirektoratet
J.nr. 19/01316-13
Ref. Martin Kangas
Christensen
06-02-2020

Dispensation til at ombygge anneks inden for strandbeskyttelseslinjen

Ansøgning

Du har søgt om dispensation til at ombygge anneks inden for strandbeskyttelseslinjen på ejendommen matr. nr. 18b, Klitgård, Nørholm, Klithuse 10, 9240 Nibe. Aalborg Kommune.

Afgørelse

Kystdirektoratet giver hermed dispensation i medfør af naturbeskyttelseslovens¹ § 65b, stk. 1, jf. § 15, til det ansøgte.

Dispensationen vedrører *alene* strandbeskyttelseslinjen. Andre tilladelser efter anden lovgivning kan være nødvendige.

Dispensationen må ikke udnyttes før klagefristens udløb - se nærmere i afsnittet om klagevejledning nedenfor. Hvis der bliver klaget over afgørelsen kan dispensationen ikke udnyttes, før klagesagen er færdigbehandlet, medmindre Miljø- og Fødevareklagenævnet konkret bestemmer andet.

Tilladelsen bortfalder, hvis den ikke er udnyttet inden 3 år efter, at den er meddelt jf. Naturbeskyttelseslovens § 66, stk. 2.

Redegørelse for sagen

På ejendommen ligger i dag et helårshus, en carport og en mindre bygning. I BBR fremgår denne bygning som to sammenbyggede bygninger (bygning 2 og 3) på tilsammen 32 kvm. Den mindre bygning har været anvendt til forskellige formål. Naturstyrelsen har i 2012 skrevet til ejerne, at bygningen anses for lovlig efter naturbeskyttelsesloven, og styrelsen har ved samme lejlighed anerkendt bygningens anvendelse som anneks.

Ejeren søger nu om at ombygge annekset.

¹ Lovbekendtgørelse nr. 240 af 13. marts 2019 af lov om naturbeskyttelse



Annekset ombygges, så de to bygningsdele får fælles saddeltag med én rygning til erstatning for de nuværende tage på de to bygningsdele.

Taghøjden på annekset, er i dag 2,8 meter. Højden på nuværende skorsten er 3,6 m.

Tagryggen bliver efter det oplyste 3,65 meter efter ombygningen. Taget udføres med røde tegl.

Den øgede taghøjde skyldes især, at taget bygges som ét tag frem for to, og at hældningen er nødt til at være en anelse højere, fordi der anvendes tegl (ca. 20 grader fremover mod 10-12 grader nu). Dertil kommer, at ejeren har ønsket at have soklen en smule, for at gøre risikoen for oversvømmelser mindre.



Luftfoto af ejendommen, som den ser ud i dag. Annekset er markeret med rød. Indsat fra SagsGIS.

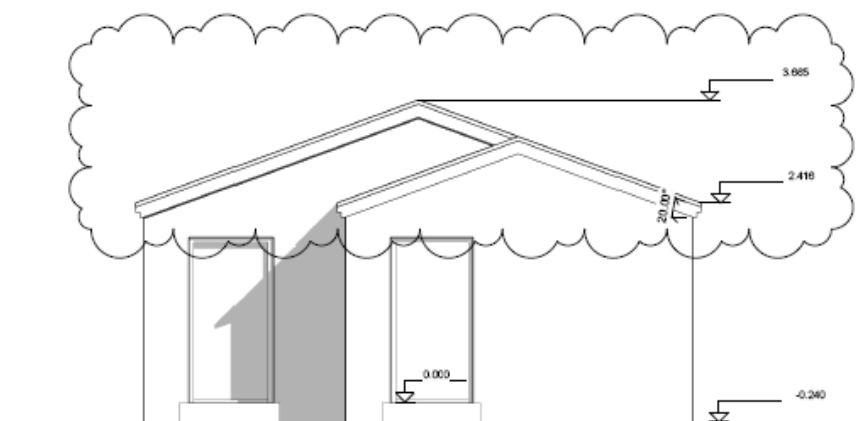

Facaden af det ombyggede annek set fra nord. Indsat fra ansøgningen.

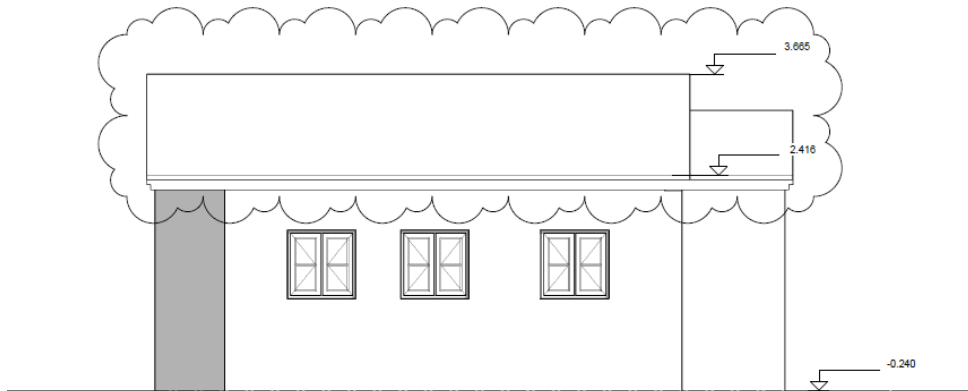

Facaden af det ombyggede anneks set fra øst. Indsat fra ansøgningen.

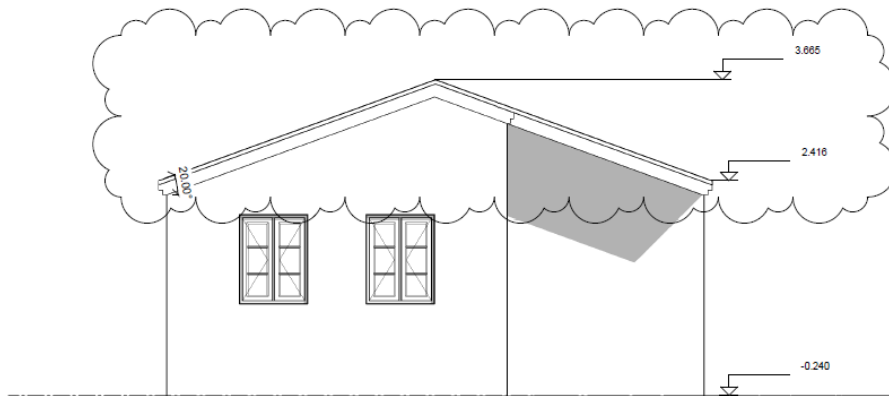

Facaden af det ombyggede anneks set fra syd. Indsat fra ansøgningen.

Ejendommen ligger ca. Natura 2000-område nr. 15 (habitatområde nr. 15, fuglebeskyttelsesområde nr. 1), jf. bekendtgørelse nr. 1595 af 6. december 2018 om udpegning og administration af internationale naturbeskyttelsesområder samt beskyttelse af visse arter.



Udpegningsgrundlag for Habitatområde nr. 15		
Naturtyper:	Sandbanke (1110)	Vadeflade (1140)
	Lagune* (1150)	Bugt (1160)
	Rev (1170)	Enårig strandengsvegetation (1310)
	Strandeng (1330)	Indlandssalteng* (1340)
	Forklit (2110)	Grå/grøn klit (2130)
	Kransnålalge-sø (3140)	Næringsrig sø (3150)
	Brunvandet sø (3160)	Vandløb (3260)
	Tør hede (4030)	Enekrat (5130)
	Kalkoverdrev* (6210)	Surt overdrev* (6230)
	Tidvis våd eng (6410)	Urtebræmme (6430)
	Hængesæk (7140)	Kildevæld* (7220)
	Rigkær (7230)	Ege-blandskov (9160)
	Stilkege-krat (9190)	Skovbevokset tørvemose* (91D0)
	Elle- og askeskov* (91E0)	
Arter:	Kildevældsvindelsnegl (1013)	Hedepletvinge (1065)
	Havlampret (1095)	Bæklampret (1096)
	Flodlampret (1099)	Odde (1355)
	Spættet sæl (1365)	Gul Stenbræk (1528)

Udpegningsgrundlag for Fuglebeskyttelsesområde nr. 1		
Fugle:	skestork (Y)	knopsvane (T)
	piquesvane (T)	sangsvane (T)
	kortnæbbet gås (T)	grågås (T)
	lysbuget knortegås (T)	piqueand (T)
	krikand (T)	hvinand (T)
	toppet skallesluger (T)	blå kærhøg (T)
	hedehøg (Y)	fiskeørn (T)
	blishøne (T)	klyde (Y)
	hjejle (T)	almindelig ryle (Y)
	brushane (Y)	splitterne (Y)
	fjordterne (Y)	havterne (Y)
	dværgterne (Y)	

Lovgivning

Af naturbeskyttelseslovens § 15 fremgår det, at der ikke må foretages ændringer i tilstanden af strandbredder eller af andre arealer, der ligger mellem strandbredden og strandbeskyttelseslinjen. Der må ikke etableres hegn, placeres campingvogne og lignende, og der må ikke foretages udstykning, matrikulering eller arealoverførsel, hvorved der fastlægges skel.

Forbuddet mod tilstandsændringer betyder bl.a., at der ikke må opføres bebyggelse, foretages terrænændringer eller etableres beplantning inden for strandbeskyttelseslinjen.

Der kan gøres undtagelse fra bestemmelsen, jf. naturbeskyttelseslovens § 65b.

Strandbeskyttelseslinjen administreres meget restriktivt. Af hensyn til de nationale interesser, der er knyttet til kystområderne, dispenseres der kun, når der foreligger en begrundelse herfor, og når dispensationen vil være uden konsekvenser for den fremtidige administration af strandbeskyttelseslinjen.

Før der gives dispensation fra strandbeskyttelseslinjen, skal der ifølge bekendtgørelse nr. 1595 af 6. december 2018 om udpegning og administration af internationale naturbeskyttelsesområder samt beskyttelse af visse arter, foretages en vurdering af, om det ansøgte i sig selv, eller i forbindelse med andre planer og projekter, kan påvirke et Natura 2000-område væsentligt. I så fald skal der foretages en nærmere konsekvensvurdering af projektets virkninger på Natura



2000-området under hensyn til bevaringsmålsætningen for det pågældende område. Viser vurderingen, at projektet vil skade det internationale naturbeskyttelsesområde, kan der ikke meddeles dispensation til det ansøgte.

Der kan endvidere ikke gives dispensation fra naturbeskyttelseslovens § 15, hvis det ansøgte kan beskadige eller ødelægge yngle- eller rasteområder i det naturlige udbredelsesområde for de dyre- og plantearter, der fremgår af habitatdirektivets bilag IV.

Begrundelse for afgørelsen

Det ansøgte ligger inden for strandbeskyttelseslinjen og forudsætter derfor dispensation efter naturbeskyttelsesloven.

Efter administrativ praksis meddeles normalt dispensation fra naturbeskyttelseslovens § 15 til – efter nedrivning - at genopføre en bygning, forudsat den eksisterende bygning ikke er så forfalden, at den ikke repræsenterer nogen værdi af betydning, dvs. er en egentlig ruin. Det er som udgangspunkt en forudsætning, at bygningen opføres med omtrent samme placering, størrelse og karakter som den gamle, ligesom det er en betingelse, at den nye bygning anvendes til samme formål som hidtil.

Efter Naturbeskyttelseslovens § 65b, stk. 3, nr. 9 er det desuden lovligt at øge taghøjden i mindre omfang i forbindelse med isolering.

På baggrund af de oplysninger Kystdirektoratet har modtaget i sagen om bygningens udformning og placering mv., vurderes det, at det ansøgte er omfattet af ovennævnte bestemmelser, og at der derfor kan dispenseres fra strandbeskyttelseslinjen.

Kystdirektoratet lægger i den forbindelse vægt på, at

- Taghøjden øges kun i beskedent omfang
- bygningen ligger i et område, der i forvejen er ekstensivt bebygget
- der er flere bygninger i området, der er højere.

Selvom forholdene ligger meget tæt på Natura 2000-området vurderer Kystdirektoratet alligevel, at det ansøgte ikke i sig selv, eller i forbindelse med andre planer og projekter, kan påvirke Natura 2000-området væsentligt. Det ansøgte vil ikke ødelægge eller beskadige leve- eller voksesteder for de arter, der indgår i udpegningsgrundlaget. Det skyldes, at der er tale om begrænsede arbejder, og at det udføres på et areal, der i forvejen er bebygget og i dag udgør have.

Det ansøgte vil endvidere efter Kystdirektoratets vurdering ikke medføre beskadigelse/ødelæggelse af plantearter eller yngle- eller rasteområder for de dyrearter, der fremgår af habitatdirektivets bilag IV.



Klagevejledning

Kystdirektoratets afgørelse kan påklages til Miljø- og Fødevareklagenævnet.

Klagefristen udløber 4 uger efter, at afgørelsen er meddelt. Er afgørelsen offentligt bekendtgjort, regnes fristen dog altid fra bekendtgørelsen. Hvis klagefristen udløber på en lørdag eller helligdag, forlænges klagefristen til den følgende hverdag.

Klageberettigede er, jf. naturbeskyttelseslovens § 86:

- adressaten for afgørelsen,
- ejeren af den ejendom, som afgørelsen vedrører,
- offentlige myndigheder,
- en berørt nationalparkfond oprettet efter lov om nationalparker
- lokale foreninger og organisationer, som har en væsentlig interesse i afgørelsen,
- landsdækkende foreninger og organisationer, hvis hovedformål er beskyttelse af natur og miljø, og
- landsdækkende foreninger og organisationer, som efter deres formål varetager væsentlige, rekreative interesser, når afgørelsen berører sådanne interesser.

Der klages via Klageportalen, som der er et link til på forsiden af www.naevneneshus.dk. Klageportalen ligger på www.borger.dk og www.virk.dk. Man logger på via www.borger.dk eller www.virk.dk typisk med NEM-ID. Klagen sendes gennem Klageportalen til den myndighed, der har truffet afgørelsen. En klage er indgivet, når den er tilgængelig for myndigheden i Klageportalen. Det koster 900 kr. for privatpersoner og 1.800 kr. for virksomheder og organisationer i gebyr at indgive en klage. Gebyret betales med betalingskort i Klageportalen.

Miljø- og Fødevareklagenævnet skal som udgangspunkt afvise en klage, der kommer uden om Klageportalen, hvis der ikke er særlige grunde til det. Hvis man ønsker at blive fritaget for at bruge Klageportalen, skal man sende en begrundet anmodning til Kystdirektoratet. Kystdirektoratet videresender herefter anmodningen til Miljø- og Fødevareklagenævnet, som træffer afgørelse om, hvorvidt anmodningen kan imødekommes.

Fristen for eventuelt søgsmål ved domstolene er 6 måneder, jf. § 88, stk. 1, i naturbeskyttelsesloven.

Med venlig hilsen

Martin Kangas Christensen
makch@kyst.dk



Afgørelsen er også sendt til:

- Aalborg Kommune, plan.byg@aalborg.dk / park.natur@aalborg.dk
- Danmarks Naturfredningsforening, dn@dn.dk
- Danmarks Naturfredningsforening, Aalborg, aalborg@dn.dk
- Friluftsrådet centralt: fr@friluftsradet.dk
- Friluftsrådet, Kreds Himmerland-Aalborg himmerland-aalborg@friluftsradet.dk
- Dansk Ornitologisk Forening, natur@dof.dk
- Dansk Ornitologisk Forening, Aalborg, aalborg@dof.dk
- Dansk Botanisk Forening, Jyllandskredsen, jyllandskredsen@botaniskforening.dk
- Dansk Kano og Kajak Forbund, miljo@kano-kajak.dk
- Danmarks Jægerforbund, sager@jaegerne.dk