



Roskilde Kommune
Anne Remme Jakobsgaard
RådhusetKøgevej 80
4000 Roskilde

Kystdirektoratet
J.nr. 18/01364-18
Ref. Martin Kangas
Christensen
01-11-2019

Dispensation til adgangsvej, terrænændringer og udvidelse af lyskryds i forbindelse med etablering af boliger

Kystdirektoratet giver hermed dispensation i medfør af naturbeskyttelseslovens¹ § 65b, stk. 1, jf. § 15, til at Roskilde kommune kan etablere en adgangsvej på matrikel 11u, Veddelev By, Himmelev i Roskilde kommune for at muliggøre en til et projekteret boligområde. Selve udstykningen til boliger sker uden for det strandbeskyttede areal og kræver derfor ikke dispensation fra Naturbeskyttelsesloven. Der dispenseres desuden til at et eksisterende lyskryds kan udvides og til nødvendige terrænændringer i forbindelse med anlægget af vejen.

Dispensationen vedrører *alene* strandbeskyttelseslinjen. Andre tilladelser efter anden lovgivning kan være nødvendige.

Dispensationen må ikke udnyttes før klagefristens udløb - se nærmere i afsnittet om klagevejledning nedenfor. Hvis der bliver klaget over afgørelsen kan dispensationen ikke udnyttes, før klagesagen er færdigbehandlet, medmindre Miljø- og Fødevareklagenævnet konkret bestemmer andet.

Tilladelsen bortfalder, hvis den ikke er udnyttet inden 3 år efter, at den er meddelt jf. Naturbeskyttelseslovens § 66, stk. 2.

Redegørelse for sagen

I forbindelse med planlægningen af et nyt boligområde, ønsker Roskilde kommune at anlægge en ny adgangsvej til området. Den nuværende adgangsvej til området er for smal, og kan derfor ikke bruges. Den nye adgangsvej går igennem strandbeskyttet areal.

¹ Lovbekendtgørelse nr. 240 af 13. marts 2019 af lov om naturbeskyttelse

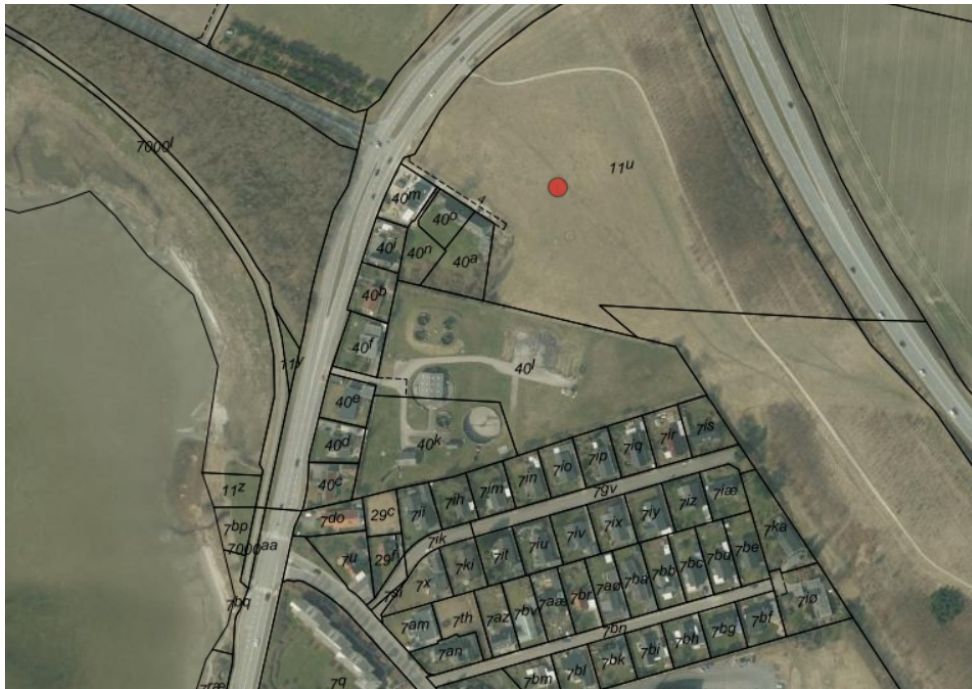

Luftfoto af området. Indsat fra SagsGIS

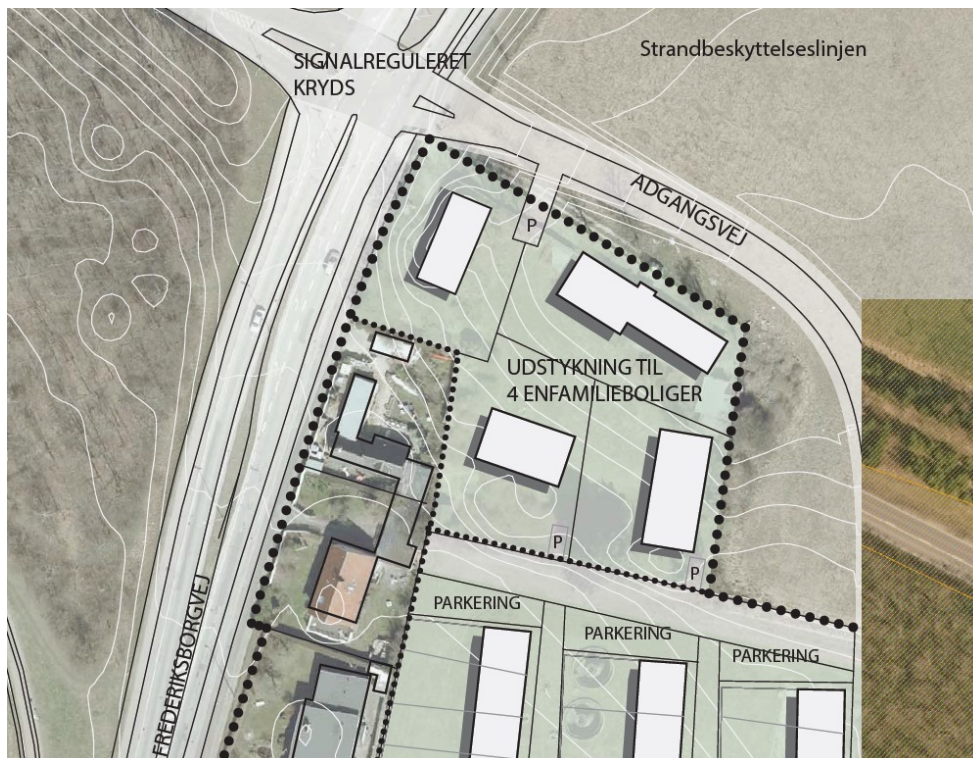

Skitsering af den søgte adgangsvej. Indsat fra ansøgningen.

Boligområdet skal ligge på matrikel 40. Roskilde kommune søger om at anlægge adgangsvejen mod nord op til det eksisterende kryds mellem Baunehøjvej og Frederiksborgvej. Det er ikke muligt at etablere vejen mod øst til Østre Ringvej, da



en sådan adgangsvej i givet fald vil gå gennem fredskov. Ligeledes er det heller ikke muligt at etablere den mod syd, da der allerede er boliger.

Adgangsvejen anlægges lidt væk fra skellet mellem matr 11u og matriklerne mod sydøst af trafikikkerhedsgrunde. Vejforløbet vil naturligt sænke hastigheden på vejen og skabe bedre oversigt over vejforløbet.

Projektet indebærer en udvidelse af lyskrydset på grund af den øgede trafik på vejen mod øst fra krydset.

Projektet indebærer desuden mindre terrænændringer, der er nødvendige for at anlægge vejen.

Der er søgt om at anlægge vejen på matr. 11u, Veddelev By, Himmelev, som er ejet af Naturstyrelsen. Der er indhentet accept fra lodsejer til projektet.

Ejendommen ligger ca. 150 meter fra Natura 2000-område nr. 136, Roskilde Fjord og Jægerspris Nordskov (habitatområde nr. 120 og fuglebeskyttelsesområde nr. 105), jf. bekendtgørelse nr. 1595 af 6. december 2018 om udpegning og administration af internationale naturbeskyttelsesområder samt beskyttelse af visse arter.

Udpegningsgrundlag for Habitatområde nr. 120		
Naturtyper:	Sandbanke (1110)	Vadeflade (1140)
	Lagune* (1150)	Bugt (1160)
	Strandvold med enårige planter (1210)	Strandvold med flerårige planter (1220)
	Kystklint/klippe (1230)	Enårig strandengsvegetation (1310)
	Strandeng (1330)	Søbred med småarter (3130)
	Kransnålalge-sø (3140)	Næringsrig sø (3150)
	Brunvandet sø (3160)	Vandløb (3260)
	Tørt kalksandsoverdrev* (6120)	Kalkoverdrev* (6210)
	Surt overdrev* (6230)	Tidvis våd eng (6410)
	Urtebræmme (6430)	Hængesæk (7140)
	Kildevæld* (7220)	Rigkær (7230)
	Bøg på mor (9110)	Bøg på muld (9130)
	Ege-blandskov (9160)	Skovbevokset tørvemose* (91D0)
	Elle- og askeskov* (91E0)	
Arter:	Skæv vindelsnegl (1014)	Sumpvindelsnegl (1016)
	Eremit* (1084)	Stor vandsalamander (1166)
	Blank seglmos (1393)	Mygblomst (1903)

Udpegningsgrundlag for Fuglebeskyttelsesområde nr. 105		
Fugle:	knopsvane (T)	sangsvane (T)
	grågås (T)	skeand (T)
	troldand (T)	hvinand (T)
	stor skallesluger (T)	havørn (TY)
	blishøne (T)	klyde (Y)
	fjordterne (Y)	havterne (Y)
	dvärgterne (Y)	

Lovgivning

Af naturbeskyttelseslovens § 15 fremgår det, at der ikke må foretages ændringer i tilstanden af strandbredder eller af andre arealer, der ligger mellem strandbredden og strandbeskyttelseslinjen. Der må ikke etableres hegn, placeres campingvogne og lignende, og der må ikke foretages udstykning, matrikulering eller arealoverførsel, hvorved der fastlægges skel.



Forbuddet mod tilstandsændringer betyder bl.a., at der ikke må opføres bebyggelse, foretages terrænændringer eller etableres beplantning inden for strandbeskyttelseslinjen.

Der kan gøres undtagelse fra bestemmelsen, jf. naturbeskyttelseslovens § 65b.

Strandbeskyttelseslinjen administreres meget restriktivt. Af hensyn til de nationale interesser, der er knyttet til kystområderne, dispenseres der kun, når der foreligger en begrundelse herfor, og når dispensationen vil være uden konsekvenser for den fremtidige administration af strandbeskyttelseslinjen.

Før der gives dispensation fra strandbeskyttelseslinjen, skal der ifølge bekendtgørelse nr. 1595 af 6. december 2018 om udpegning og administration af internationale naturbeskyttelsesområder samt beskyttelse af visse arter, foretages en vurdering af, om det ansøgte i sig selv, eller i forbindelse med andre planer og projekter, kan påvirke et Natura 2000-område væsentligt. I så fald skal der foretages en nærmere konsekvensvurdering af projektets virkninger på Natura 2000-området under hensyn til bevaringsmålsætningen for det pågældende område. Viser vurderingen, at projektet vil skade det internationale naturbeskyttelsesområde, kan der ikke meddeles dispensation til det ansøgte.

Der kan endvidere ikke gives dispensation fra naturbeskyttelseslovens § 15, hvis det ansøgte kan beskadige eller ødelægge yngle- eller rasteområder i det naturlige udbredelsesområde for de dyre- og plantearter, der fremgår af habitatdirektivets bilag IV.

Begrundelse for afgørelsen

Det ansøgte ligger inden for strandbeskyttelseslinjen og forudsætter derfor dispensation efter naturbeskyttelsesloven.

Kystdirektoratet vurderer, at der er tale om et særligt tilfælde, hvor der skal anlægges en adgangsvej til et projekteret boligområde. Kystdirektoratet vurderer, at det ikke er muligt at anlægge vejen uden for det strandbeskyttede areal. Kystdirektoratet vurderer desuden, at udvidelsen af lyskrydset og terrænændringen er nødvendig for at realisere anlægsprojektet.

Kystdirektoratet giver på den baggrund dispensation til det søgte.

Det er Kystdirektoratets vurdering, at det ansøgte ikke i sig selv, eller i forbindelse med andre planer og projekter, kan påvirke Natura 2000-området væsentligt. Det ansøgte vil ikke ødelægge eller beskadige leve- eller voksesteder for de arter, der indgår i udpegningsgrundlaget.

Det ansøgte vil endvidere efter Kystdirektoratets vurdering ikke medføre beskadigelse/ødelæggelse af plantearter eller yngle- eller rasteområder for de dyrearter, der fremgår af habitatdirektivets bilag IV.



Klagevejledning

Kystdirektoratets afgørelse kan påklages til Miljø- og Fødevareklagenævnet.

Klagefristen udløber 4 uger efter, at afgørelsen er meddelt. Er afgørelsen offentligt bekendtgjort, regnes fristen dog altid fra bekendtgørelsen. Hvis klagefristen udløber på en lørdag eller helligdag, forlænges klagefristen til den følgende hverdag.

Klageberettigede er, jf. naturbeskyttelseslovens § 86:

- adressaten for afgørelsen,
- ejeren af den ejendom, som afgørelsen vedrører,
- offentlige myndigheder,
- en berørt nationalparkfond oprettet efter lov om nationalparker
- lokale foreninger og organisationer, som har en væsentlig interesse i afgørelsen,
- landsdækkende foreninger og organisationer, hvis hovedformål er beskyttelse af natur og miljø, og
- landsdækkende foreninger og organisationer, som efter deres formål varetager væsentlige, rekreative interesser, når afgørelsen berører sådanne interesser.

Der klages via Klageportalen, som der er et link til på forsiden af www.naevneneshus.dk. Klageportalen ligger på www.borger.dk og www.virk.dk. Man logger på via www.borger.dk eller www.virk.dk typisk med NEM-ID. Klagen sendes gennem Klageportalen til den myndighed, der har truffet afgørelsen. En klage er indgivet, når den er tilgængelig for myndigheden i Klageportalen. Det koster 900 kr. for privatpersoner og 1.800 kr. for virksomheder og organisationer i gebyr at indgive en klage. Gebyret betales med betalingskort i Klageportalen.

Miljø- og Fødevareklagenævnet skal som udgangspunkt afvise en klage, der kommer uden om Klageportalen, hvis der ikke er særlige grunde til det. Hvis man ønsker at blive fritaget for at bruge Klageportalen, skal man sende en begrundet anmodning til Kystdirektoratet. Kystdirektoratet videregiver herefter anmodningen til Miljø- og Fødevareklagenævnet, som træffer afgørelse om, hvorvidt anmodningen kan imødekommes.

Fristen for eventuelt søgsmål ved domstolene er 6 måneder, jf. § 88, stk. 1, i naturbeskyttelsesloven.

Med venlig hilsen

Martin Kangas Christensen
makch@kyst.dk



Afgørelsen er også sendt til:

- Roskilde kommune, kommunen@roskilde.dk
- Danmarks Naturfredningsforening, dn@dn.dk
- Danmarks Naturfredningsforening, Roskilde, roskilde@dn.dk
- Friluftsrådet centralt; fr@friluftsradet.dk
- Friluftsrådet, Kreds Roskilde, roskilde@friluftsradet.dk
- Dansk Ornitologisk Forening, natur@dof.dk
- Dansk Ornitologisk Forening, Roskilde, roskilde@dof.dk
- Dansk Botanisk Forening, Sjællandskredsen,
oestkredsen@botaniskforening.dk
- Dansk Kano og Kajak Forbund, miljo@kano-kajak.dk
- Danmarks Jægerforbund, sager@jaegerne.dk
- Naturstyrelsen, nst@nst.dk