



Gårdejer Helle Fjord Jensen
Gl. Landevej 89
4874 Gedser

Att.: Jacob Bjerre Rasmussen

Kystdirektoratet
J.nr. 19/00253-6
Ref. Johanne Raakjær Nielsen
26-09-2019

Afslag på ansøgning om dispensation til opgravning/udvidelse af eksisterende sø og etablering af insektvold inden for strandbeskyttelseslinjen på ejendommen matr. nr. 2e Stavreby By, Skelby, i Guldborgsund Kommune

Ansøgning

Du har pr. mail af 19. januar 2019 fremsendt en ansøgning om dispensation til opgravning/udvidelse af eksisterende sø og etablering af insektvold inden for strandbeskyttelseslinjen på ejendommen matr. nr. 2e Stavreby By, Skelby.

Afgørelse

Kystdirektoratet giver hermed afslag på ansøgning om dispensation i medfør af naturbeskyttelseslovens¹ § 65b, stk. 1, jf. § 15, til opgravning/udvidelse af eksisterende sø og etablering af insektvold.

Afgørelsen kan påklages til Miljø- og Fødevareklagenævnet – se afsnittet ”Klagevejledning”.

Redegørelse for sagen

Der er ansøgt om opgravning/udvidelse af eksisterende sø og etablering af insektvold inden for strandbeskyttelseslinjen (fig. 1).

Ansøger oplyser at der er en nuværende sø på 120 m² og at de ønsker at udvide den til ca. 500-600 m² (fig. 2). Ansøger mener at terrænskiftet mellem mark, siv – sø og engareal med græs - vil forbedre levevis for vildtet og udtrykker også at der er mange frøer, tudser, padde og lign. i området, som vil få godt af mere vand. Ved udgravning af sø med et vandspejl på 550 m² udtages ca. 2750 m² intensiv landbrugsjord og landbrugsdriften kommer længere væk fra strandene.

Ansøger informerer at der altid er vand i den nuværende sø, og ønsker at opgrave ca. 2 m dyb på midten, 1 m dyb i siderne og sluttet af med 45 grader i yderkanterne. Den opgravede jord lægges langs strandene som insektvold på

¹ Lovbekendtgørelse nr. 240 af 13. marts 2019 af lov om naturbeskyttelse

landbrugsjord (fig. 3) og denne intensive landbrugsjord udtages af drift til insektvold.

Ansøgers teoretiske beregninger på terrænændring:

- 550m^2 opgravet sø x 1,5 meter i dybde i gns. = 825m^3 jord
- 3 meter bred insektvold i gns. x 0,5 meter høj = $1,5\text{ m}^3$ jord pr. løbende meter
- 825m^3 opgravet jord / $1,5\text{m}^3$ pr. løbende meter = 550 meter insektvold x 5 meter brede (insektvold +2 meter) = 2750 m^2 udtagning

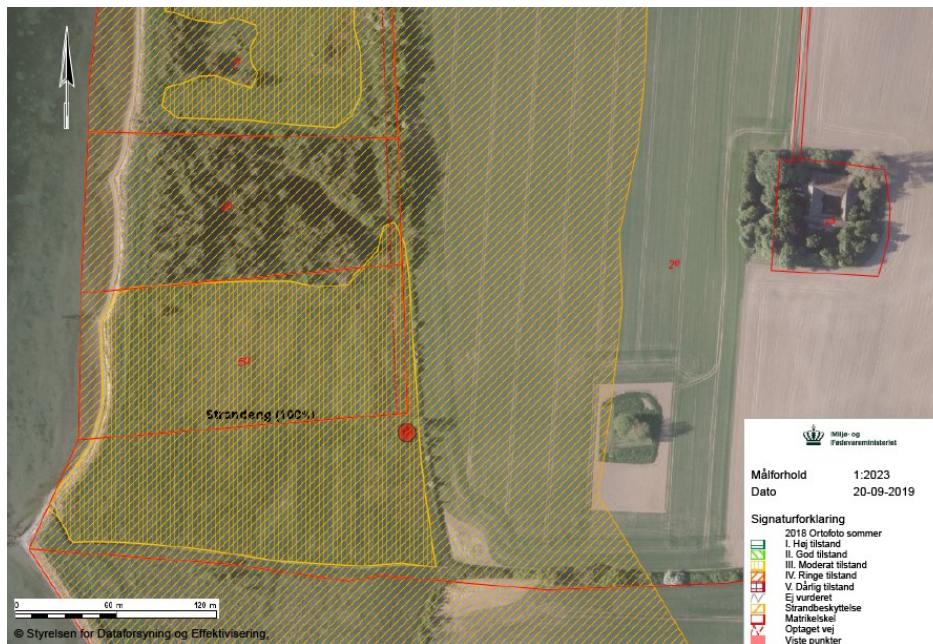

Fig. 1. Oversigtskort af området hvor der ønskes etableret sø (rød prik) og insektvold. Orange skravering anviser strandbeskyttelseslinjen. Gul skravering indikerer habitatnaturtypen strandeng (1330) med en moderat tilstand.



Fig. 2. Kort der viser udvidelsen af søen i forhold til den eksisterende sø.

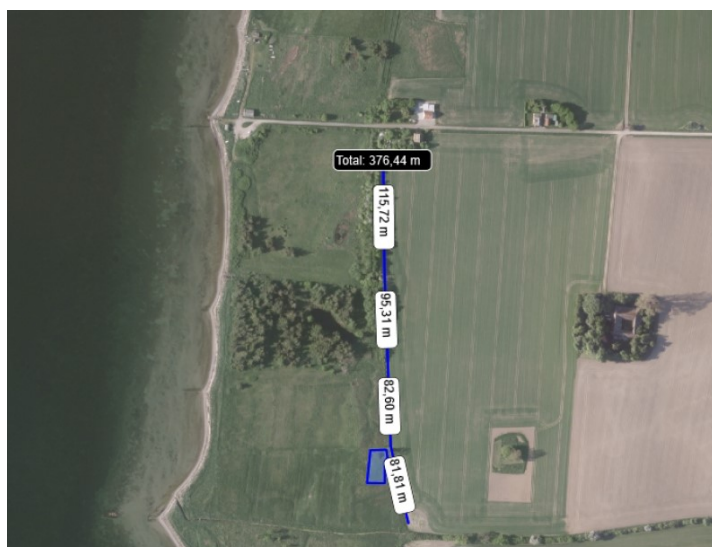

Fig. 3. Kort der viser ønsket placering for insektvold (blå linje) og udvidelse af sø (blå firkant)



Fig. 4. Lave målebordsplade 1928-1940, der viser, at der tidligere har været en sø med samme størrelse og placering som den nuværende på ca. 100 m².

Der er på matriklen registreret et beskyttet sten- og jorddige og §3 beskyttet strandeng (Naturbeskyttelsesloven).

Ejendommen er beliggende i til Natura 2000-område nr. 173 Smålandsfarvandet nord for Lolland, Guldborg Sund, Bøtø Nor og Hyllekrog-Rødsand (habitatområde nr. 152, fuglebeskyttelsesområde nr. 83 og Ramsarområde nr. 25), jf. bekendtgørelse nr. 1595 af 6. december 2018 om udpegning og administration af internationale naturbeskyttelsesområde samt beskyttelse af visse arter.



Udpegningsgrundlag for Habitatområde nr. 152		
Naturtyper:	Sandbanke (1110)	Vadeflade (1140)
	Lagune* (1150)	Bugt (1160)
	Rev (1170)	Strandvold med enårige planter (1210)
	Strandvold med flerårige planter (1220)	Kystklint/klippe (1230)
	Enårig strandengsvegetation (1310)	Strandeng (1330)
	Forklit (2110)	Hvid klit (2120)
	Grå/grøn klit (2130)	Klitlavning (2190)
	Kransnålalge-sø (3140)	Næringsrig sø (3150)
	Brunvandet sø (3160)	Kalkoverdrev* (6210)
	Surt overdrev* (6230)	Tidvis våd eng (6410)
	Urtebræmme (6430)	Rigkær (7230)
	Bøg på mor (9110)	Bøg på muld (9130)
	Bøg på kalk (9150)	Ege-blandskov (9160)
	Elle- og askeskov* (91E0)	
	Arter:	Skæv vindelsnegl (1014)
Stor vandsalamander (1166)		Bredøret flagermus (1308)
Damflagermus (1318)		Gråsæl (1364)
Spættet sæl (1365)		

Udpegningsgrundlag for Fuglebeskyttelsesområde nr. 83		
Fugle:	skarv (T)	rørdrum (Y)
	knopsvane (T)	sangsvane (T)
	sædgås (T)	mørkbuget knortegås (T)
	hvinand (T)	lille skallesluger (T)
	havørn (Y)	rørhøg (Y)
	pletet rørvagtel (Y)	blishøne (T)
	klyde (Y)	splitterne (Y)
	fjordterne (Y)	havterne (Y)
	dværgerterne (Y)	mosehornugle (Y)

På arealet hvor der ønskes udvidet en sø er der registreret habitatnaturtypen strandeng (1330).

Lovgivning

Af naturbeskyttelseslovens § 15 fremgår, at der ikke må foretages ændringer i tilstanden af strandbredder eller af andre arealer, der ligger mellem strandbredden og strandbeskyttelseslinjen. Der må ikke etableres hegn, placeres campingvogne og lignende, og der må ikke foretages udstykning, matrikulering eller arealoverførsel, hvorved der fastlægges skel.

Forbuddet mod tilstandsændringer betyder bl.a., at der ikke må opføres bebyggelse, foretages terrænændringer eller etableres beplantning inden for strandbeskyttelseslinjen.

Der kan gøres undtagelse fra bestemmelsen, jf. naturbeskyttelseslovens § 65b.

Strandbeskyttelseslinjen administreres meget restriktivt. Af hensyn til de nationale interesser, der er knyttet til kystområderne, dispenseres der kun, når der foreligger en begrundelse herfor, og når dispensationen vil være uden konsekvenser for den fremtidige administration af strandbeskyttelseslinjen.

Før der gives dispensation fra strandbeskyttelseslinjen, skal der ifølge bekendtgørelse nr. 1595 af 6. december 2018 om udpegning og administration af internationale naturbeskyttelsesområde samt beskyttelse af visse arter, foretages en vurdering af, om det ansøgte i sig selv, eller i forbindelse med andre planer og



projekter, kan påvirke et Natura 2000-område væsentligt. I så fald skal der foretages en nærmere konsekvensvurdering af projektets virkninger på Natura 2000-området under hensyn til bevaringsmålsætningen for det pågældende område. Viser vurderingen, at projektet vil skade det internationale naturbeskyttelsesområde, kan der ikke meddeles dispensation til det ansøgte.

Der kan endvidere ikke gives dispensation fra naturbeskyttelseslovens § 15, hvis det ansøgte kan beskadige eller ødelægge yngle- eller rasteområder i det naturlige udbredelsesområde for de dyre- og plantearter, der fremgår af habitatdirektivets bilag IV.

Begrundelse for afgørelsen

Det ansøgte ligger inden for strandbeskyttelseslinjen. Tilstandsændringerne forudsætter derfor, at der meddeles dispensation efter naturbeskyttelsesloven.

Opgravning/udvidelse af sø

Det fremgår af Miljø- og Fødevareministeriets Vejledning om 300 m strandbeskyttelses- og klitfredningszone afsnit 5.5, at selv om anlæg af kunstige søer og damme kan fremme det naturlige dyre- og planteliv, bør der i overensstemmelse med hidtidig praksis ikke dispenseres til et sådant anlæg, medmindre det har grundlag i en mere omfattende plan for naturforbedring til fremme af udryddelsestruede eller sjældne arter.

Det følger endvidere af Miljø- og Fødevareklagenævnets praksis, at der efter en konkret vurdering kan meddeles dispensation til etablering af mindre vandhuller inden for strandbeskyttelseslinjen på arealer, hvor der tidligere naturligt har været søer/vandhuller, og hvor den naturforbedrende funktion synes ret klar.

Kystdirektoratet har vurderet, at der ikke er tale om et tiltag, som har grundlag i en mere omfattende plan for naturforbedring til fremme af udryddelsestruede og sjældne arter. Det er endvidere Kystdirektoratets vurdering, at der ikke ud fra historiske kort (fig. 4) ses at have været en sø, ud over den allerede eksisterende sø på ca. 100 m².

Kystdirektoratet har desuden vurderet, at det ikke kan afvises, at projektet vil kunne gøre skade på en del af Natura 2000-området. Dette skyldes at søen ønskes udvidet i den registrerede habitatnaturtype strandeng (1330) som ses på fig. 1, hvor der derfor vil blive mindre areal af denne udpegede habitatnaturtype, helt præcis det areal som søen ønskes udvidet.

Kystdirektoratet meddeler derfor på det foreliggende grundlag afslag til opgravning/udvidelse af sø.

Insektvold

Der ønskes etableret en insektvold. Dette bevirker, at der skal udføres permanente terrænændringer. Terrænændringer er en "ændring i tilstanden", uanset om terrænændringen sker ved afgravning eller påfyldning.



Forbuddet mod terrænændringer administreres meget restriktivt, således at der som altovervejende hovedregel ikke vil kunne gives dispensation hertil, medmindre der er tale om et helt særligt tilfælde.

Kystdirektoratet finder efter en konkret vurdering, at der ikke er særlige forhold, der kan begrunde, at der i strid med praksis gives dispensation til den ansøgte terrænændring.

Der er i vurderingen lagt vægt på, at en dispensation til det ansøgte vil indebære en væsentlig påvirkning af kyststrækningen, hvilket er i strid med bestemmelsens formål om at sikre kystlandskabet mod indgreb i den eksisterende tilstand og anvendelse.

Kystdirektoratet meddeler derfor på det foreliggende grundlag afslag til etablering af insektvold.

Kystdirektoratet har ikke med denne afgørelse foretaget en vurdering af, om det ansøgte kan påvirke Natura 2000-området væsentligt eller medføre beskadigelse/ødelæggelse af plantearter eller yngle- eller rasteområder for de dyrearter, der fremgår af habitatdirektivets bilag IV.

Klagevejledning

Kystdirektoratets afgørelse kan påklages til Miljø- og Fødevareklagenævnet.

Klagefristen udløber 4 uger efter, at afgørelsen er meddelt. Er afgørelsen offentligt bekendtgjort, regnes fristen dog altid fra bekendtgørelsen. Hvis klagefristen udløber på en lørdag eller helligdag, forlænges klagefristen til den følgende hverdag.

Klageberettigede er, jf. naturbeskyttelseslovens § 86:

- adressaten for afgørelsen,
- ejeren af den ejendom, som afgørelsen vedrører,
- offentlige myndigheder,
- en berørt nationalparkfond oprettet efter lov om nationalparker
- lokale foreninger og organisationer, som har en væsentlig interesse i afgørelsen,
- landsdækkende foreninger og organisationer, hvis hovedformål er beskyttelse af natur og miljø, og
- landsdækkende foreninger og organisationer, som efter deres formål varetager væsentlige, rekreative interesser, når afgørelsen berører sådanne interesser.

Der klages via Klageportalen, som der er et link til på forsiden af www.naevneneshus.dk. Klageportalen ligger på www.borger.dk og www.virk.dk. Man logger på via www.borger.dk eller www.virk.dk typisk med NEM-ID. Klagen sendes gennem Klageportalen til den myndighed, der har truffet afgørelsen. En klage er indgivet, når den er tilgængelig for myndigheden i Klageportalen. Det koster 900 kr. for privatpersoner og 1.800 kr. for virksomheder og organisationer i gebyr at indgive en klage. Gebyret betales med betalingskort i Klageportalen.



Miljø- og Fødevareklagenævnet skal som udgangspunkt afvise en klage, der kommer uden om Klageportalen, hvis der ikke er særlige grunde til det. Hvis man ønsker at blive fritaget for at bruge Klageportalen, skal man sende en begrundet anmodning til Kystdirektoratet. Kystdirektoratet videregiver herefter anmodningen til Miljø- og Fødevareklagenævnet, som træffer afgørelse om, hvorvidt anmodningen kan imødekommes.

Fristen for eventuelt søgsmål ved domstolene er 6 måneder, jf. § 88, stk. 1, i naturbeskyttelsesloven.

Med venlig hilsen

Johanne Raakjær Nielsen
+45 20 86 07 38
jorni@kyst.dk

Afgørelsen er sendt til

- Guldborgsund Kommune, kommunen@guldborgsund.dk
- Danmarks Naturfredningsforening, dn@dn.dk
- Danmarks Naturfredningsforening, Guldborgsund, guldborgsund@dn.dk
- Friluftsrådet centralt, fr@friluftsradet.dk
- Friluftsrådet, Kreds Storstrøm storstroem@friluftsradet.dk
- Dansk Ornitologisk Forening, natur@dof.dk
- Dansk Ornitologisk Forening, Guldborgsund, guldborgsund@dof.dk
- Dansk Botanisk Forening, Sjællandskredsen, oestkredsen@botaniskforening.dk
- Dansk Kano og Kajak Forbund, miljo@kano-kajak.dk
- Danmarks Jægerforbund, sager@jaegerne.dk