



Hanne og Jacob Damgaard
Vornæs Skovvej 18
5700 Svendborg

Kystdirektoratet
J.nr. 19/02290-4
Ref. Jacob Hansen Rye
24-09-2019

Tilladelse til opførelse af stuehus og driftsbygning, matr. 37, Strammelse By, Landet, Vornæs Skovvej 18, 5700 Svendborg

Ansøgning

I har via ansøgningsskema af 22. august 2019 søgt om tilladelse til at genopføre stuehus og driftsbygning, samt udvide stuehus inden for strandbeskyttelseslinjen på matr. 37, Strammelse By, Landet, Vornæs Skovvej 18, 5700 Svendborg.

Afgørelse

Kystdirektoratet giver hermed tilladelse efter naturbeskyttelseslovens¹ § 15a, stk. 1, nr. 6, til opførelse af stuehus og driftsbygning med en placering og udformning som oplyst i ansøgningen, jfr. nedenstående redegørelse.

Denne tilladelse, fritager dig ikke fra at indhente øvrige nødvendige tilladelser/dispensationer efter anden lovgivning.

Du må ikke udnytte tilladelsen før klagefristens udløb - se nærmere i afsnittet om klagevejledning nedenfor. Hvis der bliver klaget over afgørelsen kan dispensationen ikke udnyttes, før klagesagen er færdigbehandlet, medmindre Miljø- og Fødevareklagenævnet konkret bestemmer andet.

Tilladelsen bortfalder, hvis den ikke er udnyttet inden 3 år efter, at den er meddelt, jf. Naturbeskyttelseslovens § 66, stk. 2.

Redegørelse for sagen

Ejendommen er beliggende i landzone og er noteret som landbrugsejendom.

Bygningsejer har behov for et par værelser som arbejdsrum og gæsteværelser, idet ekst. bolig/stuehus har en beskeden størrelse.

Baggrunden for ønsket om at bygge nyt er, at det ekst. hus er i så ringe stand, at det ikke giver mening at ombygge og renovere.

Endvidere ser vi det som en væsentlig visuel forbedring, at specielt staldbygningens tagbeklædning ændres til et mere stilfærdigt udtryk.

¹ Lovbekendtgørelse nr. 240 af 13. marts 2019 af lov om naturbeskyttelse



Som situationen er idag ses en størrelsesmæssigt naturlig sidelænge, men med en tagdækning, der tiltrækker nogen opmærksomhed pga. sin lyshed.

Det nye hus opføres med en hovedgeometri som den ekst. stald- og ladebygning. Huset udnyttes kun stueetagen. Loftsrums bruges fortsat som oplagsrum. Stuehuset udvides, således at boligen efterfølgende har en størrelse på 177 m². Driftsbygningen, der skal rumme garage og værksted vil en størrelse på 60 m².

Tag(kip) højde afviger minimalt, idet højde blot øges med ca. 20 cm for at tilgodese BR krav/ vejledninger om et acceptabelt indeklima og en rumhøjde i stueetage på min. 230 cm.

Materiemæssigt tænkes huset opført med mørke træbeklædte ydervægge, facadepartier af træ/alu i mørkegrå farve og tagdækning af mørkt tagpap med listedækning.

Situationsplan og facadetegninger er indsat som bilag sidst i afgørelsen.

Ejendommen er placeret i Bevaringsværdigt landskab og større sammenhængende landskab, jf. kommuneplan for Svendborg Kommune. Bygningerne erstatter den eksisterende bygningsmasse.

Ejendommen er sin helhed registreret med skovbyggelinjen, jf. Naturbeskyttelseslovens § 17.

Ejendommen er beliggende i en afstand af ca. 200 m til Natura 2000-område nr. 127, Sydfynske Øhav (habitatområde nr. 111, fuglebeskyttelsesområde nr. 71 og Ramsarområde nr. 17), jf. bekendtgørelse nr. 1595 af 6. december 2018 om udpegning og administration af internationale naturbeskyttelsesområder samt beskyttelse af visse arter.



Udpegningsgrundlag for Habitatområde nr. 111		
Naturtyper:	Sandbanke (1110)	Vadeflade (1140)
	Lagune* (1150)	Bugt (1160)
	Rev (1170)	Strandvold med enårige planter (1210)
	Strandvold med flerårige planter (1220)	Kystklint/klippe (1230)
	Enårig strandengsvegetation (1310)	Strandeng (1330)
	Forklit (2110)	Hvid klit (2120)
	Grå/grøn klit (2130)	Kransnålalge-so (3140)
	Næringsrig sø (3150)	Vandløb (3260)
	Tørt kalksandsoverdrev* (6120)	Kalkoverdrev* (6210)
	Surt overdrev* (6230)	Tidvis våd eng (6410)
	Urtebræmme (6430)	Avneknippemose* (7210)
	Kildevæld* (7220)	Rigkær (7230)
	Bøg på muld (9130)	Ege-blandskov (9160)
	Skovbevokset torvemose* (91Do)	Elle- og askeskov* (91EO)
Arter:	Skæv vindelsnegl (1014)	Sumpvindelsnegl (1016)
	Stor vandsalamander (1166)	Klokkefrø (1188)

Udpegningsgrundlag for Fuglebeskyttelsesområde nr. 71		
Fugle:	rørdrum (Y)	knopsvane (T)
	sangsvane (T)	mørkbuget knortegås (T)
	trolldand (T)	edderfugl (T)
	hvinand (T)	toppet skallesluger (T)
	havørn (TY)	rørhøg (Y)
	pletet rørvagtel (Y)	engsnarre (Y)
	blishøne (T)	klyde (Y)
	almindelig ryle (Y)	brushane (Y)
	sorthovedet måge (Y)	splitterne (Y)
	fjordterne (Y)	havterne (Y)
	dværgterne (Y)	moselhornugle (Y)

Lovgivning

Af naturbeskyttelseslovens § 15, stk. 1 fremgår, at der ikke må foretages ændringer i tilstanden af strandbredder eller af andre arealer, der ligger mellem strandbredden og strandbeskyttelseslinjen. Der må ikke etableres hegn, placeres campingvogne og lignende, og der må ikke foretages udstykning, matrikulering eller arealoverførsel, hvorved der fastlægges skel.

Efter naturbeskyttelseslovens 15a, stk. 1, nr. 6, gælder forbuddet ikke for byggeri, der er erhvervsmæssigt nødvendigt for den pågældende ejendoms drift som landbrugsejendom, når byggeriet opføres i umiddelbar tilknytning til eksisterende bygninger.

Efter bestemmelsen kræves dog tilladelse for så vidt angår de nævnte bygningers nærmere beliggenhed og ydre udformning.

Før der gives tilladelse, skal der ifølge bekendtgørelse nr. 1595 af 6. december 2018 om udpegning og administration af internationale naturbeskyttelsesområder samt beskyttelse af visse arter, foretages en vurdering af, om det ansøgte i sig selv, eller i forbindelse med andre planer og projekter, kan påvirke et Natura 2000-område væsentligt. I så fald skal der foretages en nærmere konsekvensvurdering af projektets virkninger på Natura 2000-området under hensyn til bevaringsmålsætningen for det pågældende område. Viser vurderingen, at projektet vil skade det internationale naturbeskyttelsesområde, kan der ikke meddeles tilladelse til det ansøgte.



Der kan endvidere ikke gives tilladelse, hvis det ansøgte kan beskadige eller ødelægge yngle- eller rasteområder i det naturlige udbredelsesområde for de dyre- og plantearter, der fremgår af habitatdirektivets bilag IV.

Begrundelse for afgørelsen

Kystdirektoratet lægger efter det oplyste om ejendommens eksisterende bebyggelse og drift mv. til grund, at der er tale om opførelse af byggeri, som er nødvendig for ejendommens drift som landbrugsejendom.

Efter praksis tillades det at stuehuset på landbrugsejendomme udvides til op til 250 m². Da stuehuset efter genopførelsen vil have en størrelse 177 m², falder inden for denne praksis.

Det er Kystdirektoratets vurdering, at bygningen med den ansøgte beliggenhed og udformning er hensigtsmæssigt indpasset i landskabet.

Det ansøgte vil endvidere efter Kystdirektoratets vurdering ikke medføre beskadigelse/ødelæggelse af plantearter eller yngle- eller rasteområder for de dyrearter, der fremgår af habitatdirektivets bilag IV.

Klagevejledning

Kystdirektoratets afgørelse kan påklages til Miljø- og Fødevarerklagenævnet.

Klagefristen udløber 4 uger efter, at afgørelsen er meddelt. Er afgørelsen offentligt bekendtgjort, regnes fristen dog altid fra bekendtgørelsen. Hvis klagefristen udløber på en lørdag eller helligdag, forlænges klagefristen til den følgende hverdag.

Klageberettigede er, jf. naturbeskyttelseslovens § 86:

- adressaten for afgørelsen,
- ejeren af den ejendom, som afgørelsen vedrører,
- offentlige myndigheder,
- en berørt nationalparkfond oprettet efter lov om nationalparker
- lokale foreninger og organisationer, som har en væsentlig interesse i afgørelsen,
- landsdækkende foreninger og organisationer, hvis hovedformål er beskyttelse af natur og miljø, og
- landsdækkende foreninger og organisationer, som efter deres formål varetager væsentlige, rekreative interesser, når afgørelsen berører sådanne interesser.

Der klages via Klageportalen, som der er et link til på forsiden af www.naevneneshus.dk. Klageportalen ligger på www.borger.dk og www.virk.dk. Man logger på via www.borger.dk eller www.virk.dk typisk med NEM-ID. Klagen sendes gennem Klageportalen til den myndighed, der har truffet afgørelsen. En klage er indgivet, når den er tilgængelig for myndigheden i Klageportalen. Det koster 900 kr. for privatpersoner og 1.800 kr. for virksomheder og organisationer i gebyr at indgive en klage. Gebyret betales med betalingskort i Klageportalen.



Miljø- og Fødevareklagenævnet skal som udgangspunkt afvise en klage, der kommer uden om Klageportalen, hvis der ikke er særlige grunde til det. Hvis man ønsker at blive fritaget for at bruge Klageportalen, skal man sende en begrundet anmodning til Kystdirektoratet. Kystdirektoratet videregiver herefter anmodningen til Miljø- og Fødevareklagenævnet, som træffer afgørelse om, hvorvidt anmodningen kan imødekommes.

Fristen for eventuelt søgsmål ved domstolene er 6 måneder, jf. § 88, stk. 1, i naturbeskyttelsesloven.

Med venlig hilsen

Jacob Hansen Rye

jhr@kyst.dk

Afgørelsen er sendt til:

- Svendborg Kommune, svendborg@svendborg.dk
- Danmarks Naturfredningsforening, dn@dn.dk
- Danmarks Naturfredningsforening, Svendborg, svendborg@dn.dk
- Friluftsrådet centralt, fr@friluftsradet.dk
- Friluftsrådet, Kreds Sydfyn, sydfyn@friluftsradet.dk
- Dansk Ornitologisk Forening, natur@dof.dk
- Dansk Ornitologisk Forening Svendborg, svendborg@dof.dk
- Dansk Botanisk Forening, Fynskredsen, fynskredsen@botaniskforening.dk
- Svendborg Museum, per.thomsen@svendborgmuseum.dk
- Foreningen for Bygnings- og Landskabskultur for Sydfyn v/ Rudi Rusfort Kragh, formanden@byogland-sydfyn.dk
- Dansk Kano og Kajak Forbund, miljo@kano-kajak.dk
- Danmarks Jægerforbund, sager@jaegerne.dk



Bilag 1: Situationsplan og facadetegninger



Situationsplan, der viser bygningernes placering på ejendommen.

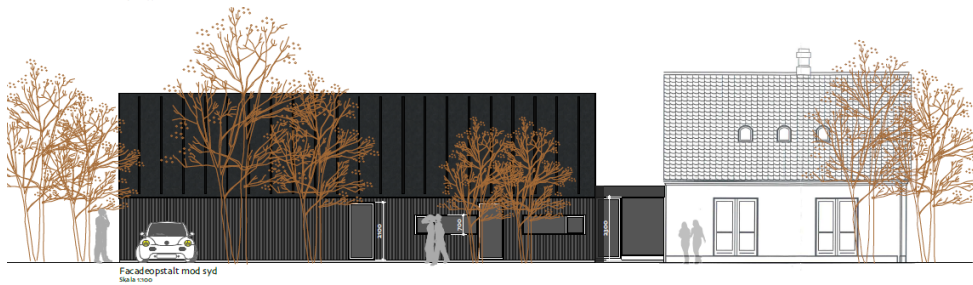
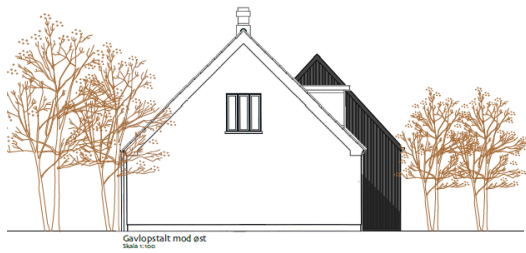

Facadetegninger, der viser bygningernes udformning.