



Fuldendt P/S
Østervang 2
6800 Varde

Kystdirektoratet
J.nr. 19/00830-3
Ref. Jan Kofod Winther
03-09-2019

Dispensation fra strandbeskyttelseslinjen til renovering af natursti/ markvej samt udmatrikulering af sti på ejendomme langs Nyminde- strømmen, Nymindegab, 6830 Nørre Nebel, Varde Kommune

Ansøgning

I har den 22. marts 2019 på vegne Varde Kommune ansøgt om dispensation fra strandbeskyttelseslinjen til renovering af natursti/markvej ved Hjemmeværnsskoven på matr.5nv, Lønne Præstegård, Lønne, Bjålumvej, Nymindegab, 6830 Nørre Nebel, Varde Kommune.

Der ansøges endvidere om dispensation til fastlæggelse af nye skel ved udmatrikulering af stien.

Ansøger har oplyst at følgende ejendomme berøres af ansøgningen:

Matr.nr	Ejerlav	Ejer	Adresse
5mm, 5b	Lønne Præstegaard, Lønne	Andreas Kristensen, 3 ejere	Skovbrynet 27, 6830 Nørre Nebel
5kk, 5ck, 5hh,	Lønne Præstegaard, Lønne	Bent Poulsen, 2 ejere	Vesterlundvej 109, 6830 Nørre Nebel
5nu	Lønne Præstegaard, Lønne	Bente Vestergaard Winther	Klittingvej 226, 6854 Henne
5ed	Lønne Præstegaard, Lønne	Birgit Elna Sørensen	S-57060, Østerbymo
5a, 5o, 5pp, 5ae, 14ca,	Lønne Præstegaard, Lønne	Forsvaret og Forsvarsministeriet	Arsenalvej 55, 9800 Hjørring
5nv	Lønne Præstegaard, Lønne	Hanne Marie lillebæk Jepsen	Bjålumvej 1 A, 6830 Nørre Nebel
5ll	Lønne Præstegaard, Lønne	Jan Skovfoged Jensen	Mærskhusvej 8, 6830 Nørre Nebel
5ii	Lønne Præstegaard, Lønne	Kjeld Johansen Høj	Skovbrynet 19, 6830 Nørre Nebel
5bh	Lønne Præstegaard, Lønne	Lars Jensen, 2 ejere	Emmasvej 7, 2820 Gentofte
5hæ	Lønne Præstegaard, Lønne	Leif Strægård Jensen	Kirksvej 4, 6960 Hvide Sande
5dh, 5dk	Lønne Præstegaard, Lønne	Martha Kathrine Christensen, 2 ejere	Hjerting Strandvej 43, 6710 Esbjerg V
5kz	Lønne Præstegaard, Lønne	Niels Kristian Hansen	Strandvejen 425.1. tv, 6854 Henne
5bl	Lønne Præstegaard, Lønne	Søren R Jepsen	Vesterhavsvej 330 B, 6830 Nørre Nebel
7000a	Lønne Præstegaard, Lønne	Vejmyndighed	Vesterbækvej 31 Sig, 6800 Varde
5ef	Lønne Præstegaard, Lønne	Aase Kristensen	Herringvej 32.2. 6950 Ringkøbing
3a	Bjålum, Sdr. Bork	I/S Dagsletters Værn	Tippervej 2, 6830 Nørre Nebel

Afgørelse

Kystdirektoratet giver hermed dispensation i medfør af naturbeskyttelseslovens¹ § 65b, stk. 1, jf. § 15, til renovering af stiforløb med bærelag og stenmel samt til renovering af nedkørsel og vendeplads.

¹ Lovbekendtgørelse nr. 240 af 13. marts 2019 af lov om naturbeskyttelse



Kystdirektoratet meddeler endvidere dispensation til etablering af nye skel ved udmatrikulering af det endelige stiforløb, jf. § 65b, stk. 1, jf. § 15.

Dispensationerne vedrører *alene* strandbeskyttelseslinjen. Andre tilladelser efter anden lovgivning kan være nødvendige. Kystdirektoratet lægger til grund for dispensationen, at der indhentes tilladelse hos de enkelte lodsejere eller at der opnås adkomst gennem ekspropriation.

Dispensationen må ikke udnyttes før klagefristens udløb - se nærmere i afsnittet om klagevejledning nedenfor. Hvis der bliver klaget over afgørelsen kan dispensationen ikke udnyttes, før klagesagen er færdigbehandlet, medmindre Miljø- og Fødevareklagenævnet konkret bestemmer andet.

Tilladelsen bortfalder, hvis den ikke er udnyttet inden 3 år efter, at den er meddelt jf. Naturbeskyttelseslovens § 66, stk. 2.

Redegørelse for sagen

En strækning på ca. 1200 m inden for strandbeskyttelseslinjen langs "Hjemmeværnsskoven" øst for Nymindestrømmen ønskes renoveret. Hovedparten af stiforløbet – bortset fra den første 60 m ved Nymindegab, der er asfalteret – skal ændres således der etableres bærelag og stenmelsbelægning, så den bliver mere farbar for gående og cyklister end det nuværende forløb som er markvej uden bærelag mv.

Ved den asfalterede første del skal en vendeplads renoveres med ny belægning.

Denne sti-strækning er en del af et samlet anlæg jf. nedenstående kort, som opgraderer stiforløbet rundt om "Hjemmeværnsskoven". Stien agtes udmatrikuleret.

I ansøgningen anføres bl.a. (bemærk at det strandbeskyttede areal er st. 0 -1220 i nedenstående beskrivelse):

Projektet omhandler forbedring af publikumstilgængeligheden til Hjemmeværnsskoven og udsigten udover Bjålum Klit, som er en del af sydøstlige ende af Ringkøbing fjord og Værnengene. Projektet sikrer en øget og sikker tilgængelighed og gode naturoplevelser i området for gående og cyklister, samt sikrer fortsat anvendelse af stien til nødvendige landbrugsmaskiner og adgangsvej til ejendomme på ruten.

Projektområdet er beliggende i den sydlige del Ringkøbing fjord og Værnengene. Projektstrækningen udgøres af stikvejen Vesterlundvej, som løber fra Vesterhavsvej, vest for Bjålumvej, nordøst om Hjemmeværnsskoven. Vesterlundvej har på strækningen karakter af natursti og markvej, og opgraderes i projektet med belægning. Fra den asfalterede Vesterlundvej mod nord til Værnvej anlægges en ny dobbeltrettet cykelsti langs vejens vestlige side.



Opgradering af markvej omkring Hjemmeværnsskoven

Eksisterende forhold

Opgradering/renovering af markvejen langs Hjemmeværnsskoven udgør en strækning på ca. 3220m i åbent land. Markvejen starter ved Vesterhavsvej, hvor den er beliggende mellem fjorden og den høje klint, og slutter ved krydset med Vesterlundvej.

Fra st. 0 til st. 60 udgøres af nedkørsel/rampe på 3 meters bredde og vendeplads med en diameter på ca. 11 meter, disse har en belægning af asfalt/grus. Fra vendepladsen overgår markvejen til at have et udtryk af naturtrapesti fra st. 60 til st. 1475. Fra st. 1475 får stien udtryk af at være en velbenyttet markvej. Markvejen har generelt en bredde på 2,5 meter. Fra st. 70 - 1475 har markvejen overvejende ikke noget decideret bærelag, men udgøres af de naturligt tilstedeværende jordmateriale. Fra st. 1475 – 3220 er der udlagt et kørefast bærelag bestående af brokker og sand, med en midterrabat bestående af muldjord med vegetation.

Renovering af vendeplads

Nedkørsels bredde på 3 meter og vendepladsen diameter ændres ikke, men der udlægges ny combi asfalt (KB) på i alt 530 m².

Nedkørslen/rampen til vendepladsen og vendepladsen reetableres efter samme princip, som anlæggelsen af asfalteret cykelsti. Her fjernes det eksisterende bærelag og erstattes med et bundsikringslag, et lag stabil grus lægges ovenpå og øverst kommer en belægning af lys asfaltbeton.

Principtegning af anlæggelsen af cykelsti kan ses i bilag 2 tværsnit 1 ”Dobbeltrettet fællessti langs Vesterlundvej”.

Renovering af markvej

Markvejen renoveres med udlægning af et holdbart bærelag og afsluttes med en overfladebelægning af stenmel i en bredde på maksimalt 2,5 meter fra st. 60 – 3220. Der udlægges i alt 7850 m² stenmel. Som udgangspunkt ændres der ikke på stiens terrænhøjde, der kan dog forekomme mindre tilpasninger, for at sikre et mere plant forløb og bedre integrering til det omgivende terræn. Der tages derfor forbehold for at stien stedvist maksimalt kan blive hævet med op til 0,2 meter over nuværende terræn.

Renoveringen sker ved at eksisterende vejkasse udgraves og overskudsjorden fra vejmidte og de inddragede sidearealer (max. 1 meter), udlægges langs den nye vejkaresses sider. Dette gøres for at sikre en jævn overgang mellem vejkaassen og det omgivende terræn, samt hurtig reetablering af eksisterende vegetation. På principtegningerne i bilag 2 benævnes dette som ”Tilpasning ved terræn”. Eksisterende dyrehegn på tværs af vejen udskiftes med publikumsvenlige hegn, som minimerer risikoen for at hegnet efterlades åbnet efter gennemgang.

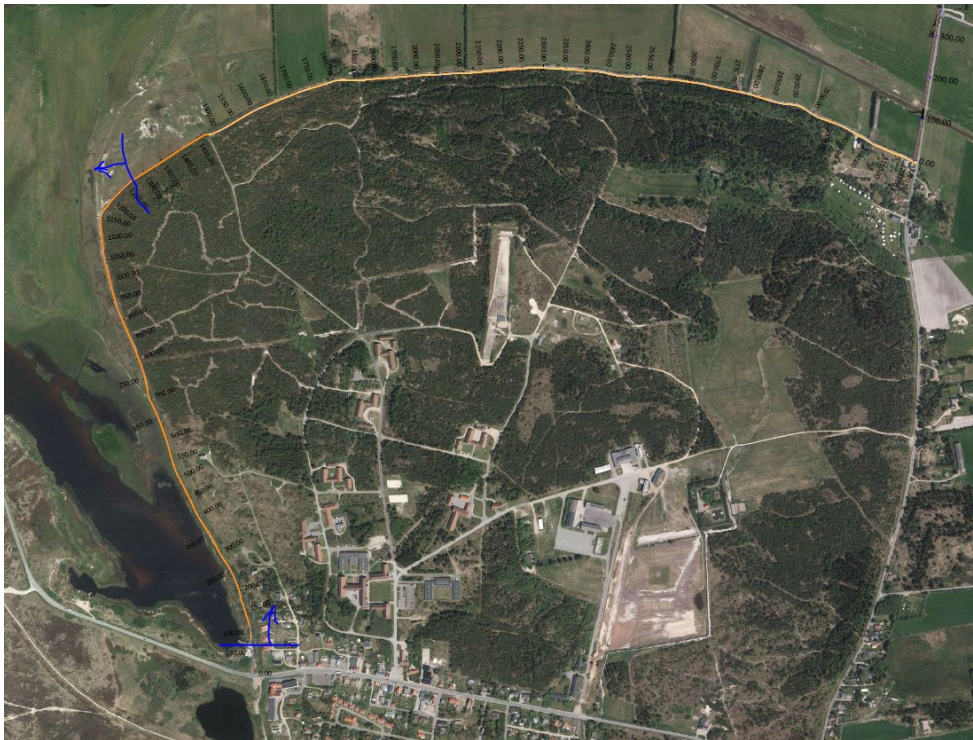

Stiforløb – strandbeskyttelsesdelen markeret med blå afgrænsninger



Tværsnit nr. 3

Opgradering af markvej omkring Hjemmevæmsskoven - St. 70 - 1475

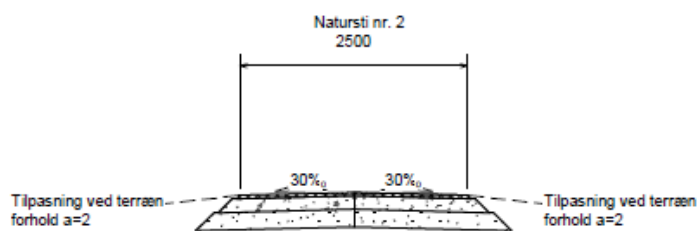



Projektstrækningen er beliggende i landzone, inden for beskyttelsesområderne strandbeskyttelseslinjen, sø- og åbeskyttelseslinjer, skovbyggelinje og eventuelt fredskovsarealer samt er beliggende indenfor Fredningerne Værnengene og Nymindestrømmen.

Ved projektet berøres mindre områder af beskyttet mose, hede og overdrev ved at sidearealer til stien bliver temporært påvirket ved udgravning. Vegetationen søges reetableret hurtigst muligt ved at genudlægge den opgravede græstørv. Afhængig af placeringen af et beskyttet sten- og jorddige langs Gødel Kanal, kan denne blive påvirket ved etableringen af cykelsti-broen langs Vesterlundvej.

Cykelstien er beliggende i/op til Natura 2000-område nr. 69 - Ringkøbing Fjord og Nymindestrømmen (habitatområde nr. 62, fuglebeskyttelsesområde nr. 43), jf. bekendtgørelse nr. 1595 af 6. december 2018 om udpegning og administration af internationale naturbeskyttelsesområder samt beskyttelse af visse arter.

Varde Kommune har i forbindelse med en dispensation af 12. april 2019 fra naturbeskyttelseslovens § 3, foretaget nedenstående vurdering af projektets påvirkning af beskyttelsesinteresserne:

Hele stianlægget er desuden beliggende langs kanten af et Natura 2000-område. Hele strækningen har status som habitatområde, og den vestlige halvdel har desuden status som fuglebeskyttelsesområde og Ramsarområde.

Habitatområde nr. 62, Ringkøbing Fjord og Nymindestrømmen, er udpeget for en række fiskearter, odder, vandranke og en lang række naturtyper. Der er ikke kendskab til forekomst af fiskearterne fra udpegningsgrundlaget i Gødel Kanal, men odder og vandranke forekommer. Det vurderes, at broens udformning og placering udelukker negativ påvirkning af odder og vandranke samt eventuelle forekomster af fiskearterne.

*Naturstien berører habitatnaturtypen 2190 Klitlavning og de prioriterede habitatnaturtyper 2130 * Stabile kystklitter med urteagtig vegetation (grå klit og grønsværklit) og 2140 * Kystklitter med dværgbuskvegetation (klithede), der alle indgår i udpegningsgrundlaget for habitatområdet. De berørte naturtyper er relativt velbevarede og har højeste målsætning i kommunens naturkvalitetsplan. På de berørte strækninger er tale om opgradering af eksisterende hjulspor/natursti, hvorfor den reelle arealinddragelse er meget beskeden og kun udgør en meget lille andel af det samlede kortlagte areal af de nævnte naturtyper i Natura 2000- området.*

Ramsarområde nr. 2, Ringkøbing Fjord, er udpeget for store forekomster af vandfugle, og Fuglebeskyttelsesområde nr. 43, Ringkøbing Fjord, er udpeget for en lang række ynglende og trækkende fuglearter. Flere af disse arter kan forekomme /forekommer i naturarealerne langs Gødel Kanal og Nymindestrømmen. Ved vurderingen af det forstyrrelsesmæssige aspekt er det en fordel, at forløbet er i kanten af beskyttelsesområdet, og at der er tale om opgradering af en eksisterende markvej og hjulspor. I forbindelse med planlægningen af projektet var der oprindeligt tale om en stiføring centralt igennem mere uberørte dele af naturområderne langs



Nymindestrømmen og Gødel Kanal, men af hensyn til både de berørte naturtyper og fuglelivet er der undervejs i planlægningen sket en projektilpasning, så stianlægget nu udelukkende etableres i eksisterende markvej og hjulspor langs kanten af Natura 2000-området.

I administrationen af blandt andet naturbeskyttelsesloven og museumsloven kan der kun meddeles tilladelse/dispensation til stiprojektet, såfremt det vurderes, at Natura 2000-området ikke påvirkes væsentligt, - herunder at det under hensyntagen til områdets bevaringsmålsætning og udpegningsgrundlag sikres, at det internationale naturbeskyttelsesområdes integritet ikke forringes.

Samlet vurderes det, at der som medfør af ovennævnte vilkår og projektilpasninger kun sker en begrænset påvirkning af områdets naturtyper og fuglearter fra udpegningsgrundlaget, og at stiprojektet ikke påvirker Natura 2000-området væsentligt, - herunder at det ikke forringer muligheden for at opfylde områdets bevaringsmålsætning.

Bilag IV-arterne odder, markfirben og strandtudse formodes at forekomme i området, og vandranke findes som nævnt i Gødelen. Det vurderes på baggrund af ovenstående, at området kan opretholde sin økologiske funktionalitet for bilag IV-arterne.

Udpegningsgrundlag:

SPA 43 Ringkøbing Fjord			
Rørdrum		Y	F1
Skestork		Y	F1
Pibesvane			F2, F4
Sangsvane		T	F2, F4
Bramgås		T	F2, F4
Havørn		Tn	F2
Rørhøg		Y	F1
Blå kærhøg			Tn F2
Fiskeørn			Tn F2
Vandrefalk			Tn F2
Plettet rørvagtel		Y	F1
Klyde		Y	T F1, F4
Pomeransfugl			Tn F2
Hjejle			T F1
Engryle		Y	F1
Brushane		Y	F1
Lille kobbersneppe			T F2, F4
Splitterne		Y	F1
Fjordterne		Y	F3
Havterne		Y	F3
Mosehornugle		Y	F1
	Knopsvane		T F4
	Kortnæbbet gås		T F4
	Grågås		T F4
	Mørkbuget knortegås		T F4
	Gravand		T F4
	Pibeand		T F4
	Krikand		T F4
	Spidsand		T F4
	Skeand		T F4
	Hvinand		T F4
	Stor skallesluger		T F4
	Blishøne		T F4
	Almindelig ryle		T F5



62 Ringkøbing Fjord og Nymindestømmen	1095 Havlampret (<i>Petromyzon marinus</i>)
	1099 Flodlampret (<i>Lampetra fluviatilis</i>)
	1102 Majsild (<i>Alosa alosa</i>)
	1103 Stavsild (<i>Alosa fallax</i>)
	1106 Laks (<i>Salmo salar</i>)
	1355 Odder (<i>Lutra lutra</i>)
	1831 Vandranke (<i>Lurionium natans</i>)
	1130 Flodmundinger
	1150 * Kystlaguner og strand søer
	1330 Strandenge
	2110 Forstrand og begyndende klitdannelse
	2120 Hvide klitter og vandremiler
	2130 * Stabile kystklitter med urteagtig vegetation (grå klit og grønsværklit)
	2140 * Kystklitter med dværgbuskvegetation (klithede)
	2160 Kystklitter med havtorn
	2170 Kystklitter med gråris
	2190 Fugtige klitlavninger
	3140 Kalkrige søer og vandhuller med kransnålgær
	3150 Næringsrige søer og vandhuller med flydeplanter eller store vandaks
	3160 Brunvandede søer og vandhuller
	3260 Vandløb med vandplanter
	4010 Våde dværgbusksamfund med klokkelyng
	4030 Tørre dværgbusksamfund (heder)
6230 * Artsrige overdrev eller græsheder på mere eller mindre sur bund	
6410 Tidvis våde enge på mager eller kalkrig bund, ofte med blåtop	
7150 Plantesamfund med næbfær, soldug eller ulvefod på vådt sand eller blottet tørv	
7230 Riggær	

Lovgivning

Af naturbeskyttelseslovens § 15 fremgår det, at der ikke må foretages ændringer i tilstanden af strandbredder eller af andre arealer, der ligger mellem strandbredden og strandbeskyttelseslinjen. Der må ikke etableres hegn, planceres campingvogne og lignende, og der må ikke foretages udstykning, matrikulering eller arealoverførsel, hvorved der fastlægges skel.

Forbuddet mod tilstandsændringer betyder bl.a., at der ikke må opføres bebyggelse, foretages terrænændringer eller etableres beplantning inden for strandbeskyttelseslinjen.

Der kan gøres undtagelse fra bestemmelsen, jf. naturbeskyttelseslovens § 65b.

Strandbeskyttelseslinjen administreres meget restriktivt. Af hensyn til de nationale interesser, der er knyttet til kystområderne, dispenseres der kun, når der foreligger en begrundelse herfor, og når dispensationen vil være uden konsekvenser for den fremtidige administration af strandbeskyttelseslinjen.

Før der gives dispensation fra strandbeskyttelseslinjen, skal der ifølge bekendtgørelse nr. 1595 af 6. december 2018 om udpegning og administration af internationale naturbeskyttelsesområder samt beskyttelse af visse arter, foretages en vurdering af, om det ansøgte i sig selv, eller i forbindelse med andre planer og projekter, kan påvirke et Natura 2000-område væsentligt. I så fald skal der foretages en nærmere konsekvensvurdering af projektets virkninger på Natura 2000-området under hensyn til bevaringsmålsætningen for det pågældende område. Viser vurderingen, at projektet vil skade det internationale naturbeskyttelsesområde, kan der ikke meddeles dispensation til det ansøgte.

Der kan endvidere ikke gives dispensation fra naturbeskyttelseslovens § 15, hvis det ansøgte kan beskadige eller ødelægge yngle- eller rasteområder i det naturlige udbredelsesområde for de dyre- og plantearter, der fremgår af habitatdirektivets bilag IV.



Begrundelse for afgørelsen

Det ansøgte ligger inden for strandbeskyttelseslinjen og forudsætter derfor dispensation efter naturbeskyttelsesloven.

Det fremgår af lovbemærkningerne til ændring af naturbeskyttelsesloven i 1994 - "kystloven" - at det i overensstemmelse med hidtidig praksis vil være muligt at etablere mindre foranstaltninger til støtte for friluftslivet og dermed til fremme af turismen. Der vil således som hidtil kunne tillades opstilling af toiletbygninger, informationstavler og skilte samt andre, til opfyldelse af friluftsfunktionen nødvendige, beskedne opholdsfaciliteter. Ifølge vejledningen sigtes der endvidere til bl.a. stier og mindre parkeringsarealer. Der forudsættes, at anlægget placeres og udføres under hensyntagen til den omgivende natur.

Stien forløber i et eksisterende markvejs- og natursti tracé i grænsen mellem lavbundsarealerne, der ligger op til Nymindestrømmen og de skovbevoksede arealer.

Det er Kystdirektoratets vurdering, at den ansøgte opgradering af et eksisterende stiforløb, med en placering i den landskabelige overgang mellem to landskabs typer, mindsker anlæggets påvirkning af kystlandskabet. Kystdirektoratet vurderer, at der tale om et anlæg, hvis landskabelige påvirkning vil kunne accepteres, når der henses til projektets formål, samt at stien vil være frit tilgængelige for områdets besøgende.

Kystdirektoratet meddeler på denne baggrund dispensation til det ansøgte.

Det bemærkes, at Kystdirektoratet lægger til grund for dispensationen, at der indhentes tilladelse hos de enkelte lodsejere eller at der opnås adkomst gennem ekspropriation.

Kystdirektoratet finder endvidere, at en dispensation til udmatrikulering af stien, hvorved der fastlægges nye skel, ikke vil medføre efterfølgende uønskede landskabsændringer, samt at der er tale om et særligt tilfælde.

Der meddeles derfor dispensation til etablering af nye skel ved en udmatrikulering af stiforløbet inden for strandbeskyttelseslinjen.

Kystdirektoratet finder ikke grundlag for at tilsidesætte Varde Kommunes vurdering af forholdet til Natura 2000 – området mv.

Det er på denne baggrund Kystdirektoratets vurdering, at det ansøgte ikke i sig selv, eller i forbindelse med andre planer og projekter, kan påvirke Natura 2000-området væsentligt. Det ansøgte vil ikke ødelægge eller beskadige leve- eller voksesteder for de arter, der indgår i udpegningsgrundlaget.

Det ansøgte vil endvidere efter Kystdirektoratets vurdering ikke medføre beskadigelse/ødelæggelse af plantearter eller yngle- eller rasteområder for de dyrearter, der fremgår af habitatdirektivets bilag IV.



Klagevejledning

Kystdirektoratets afgørelse kan påklages til Miljø- og Fødevareklagenævnet.

Klagefristen udløber 4 uger efter, at afgørelsen er meddelt. Er afgørelsen offentligt bekendtgjort, regnes fristen dog altid fra bekendtgørelsen. Hvis klagefristen udløber på en lørdag eller helligdag, forlænges klagefristen til den følgende hverdag.

Klageberettigede er, jf. naturbeskyttelseslovens § 86:

- adressaten for afgørelsen,
- ejeren af den ejendom, som afgørelsen vedrører,
- offentlige myndigheder,
- en berørt nationalparkfond oprettet efter lov om nationalparker
- lokale foreninger og organisationer, som har en væsentlig interesse i afgørelsen,
- landsdækkende foreninger og organisationer, hvis hovedformål er beskyttelse af natur og miljø, og
- landsdækkende foreninger og organisationer, som efter deres formål varetager væsentlige, rekreative interesser, når afgørelsen berører sådanne interesser.

Der klages via Klageportalen, som der er et link til på forsiden af www.naevneneshus.dk. Klageportalen ligger på www.borger.dk og www.virk.dk. Man logger på via www.borger.dk eller www.virk.dk typisk med NEM-ID. Klagen sendes gennem Klageportalen til den myndighed, der har truffet afgørelsen. En klage er indgivet, når den er tilgængelig for myndigheden i Klageportalen. Det koster 900 kr. for privatpersoner og 1.800 kr. for virksomheder og organisationer i gebyr at indgive en klage. Gebyret betales med betalingskort i Klageportalen.

Miljø- og Fødevareklagenævnet skal som udgangspunkt afvise en klage, der kommer uden om Klageportalen, hvis der ikke er særlige grunde til det. Hvis man ønsker at blive fritaget for at bruge Klageportalen, skal man sende en begrundet anmodning til Kystdirektoratet. Kystdirektoratet videresender herefter anmodningen til Miljø- og Fødevareklagenævnet, som træffer afgørelse om, hvorvidt anmodningen kan imødekommes.

Fristen for eventuelt søgsmål ved domstolene er 6 måneder, jf. § 88, stk. 1, i naturbeskyttelsesloven.

Har du spørgsmål til afgørelsen, er du velkommen til at kontakte Jan Kofod Winther på jkw@kyst.dk

Med venlig hilsen

Hans Erik Cutoi-Toff
Afdelingschef



Afgørelsen er sendt til:

- Varde Kommune, vardekommune@varde.dk
- Danmarks Naturfredningsforening, dn@dn.dk
- Danmarks Naturfredningsforening, Varde, varde@dn.dk
- Friluftsrådet centralt: fr@friluftsradet.dk
- Friluftsrådet, Kreds Sydvestjylland, sydvestjylland@friluftsradet.dk
- Dansk Ornitologisk Forening, natur@dof.dk
- Dansk Ornitologisk Forening, Varde, varde@dof.dk
- Dansk Botanisk Forening, Jyllandskredsen, jyllandskredsen@botaniskforening.dk
- Dansk Kano og Kajak Forbund, miljo@kano-kajak.dk
- Danmarks Jægerforbund, sager@jaegerne.dk
- Miljøstyrelsen, ojl@mst.dk;
- Fredningsnævnet for Sydjylland, nordlig del, sydjyllandnord@fredningsnaevn.dk
- Naturstyrelsen, nst@nst.dk

Varde Kommune forstår videresendelse af denne afgørelse til samtlige berørte lodsejere

vardekommune@varde.dk; dn@dn.dk; varde@dn.dk; fr@friluftsradet.dk;
sydvestjylland@friluftsradet.dk; natur@dof.dk; varde@dof.dk;
jyllandskredsen@botaniskforening.dk; miljo@kano-kajak.dk; sager@jaegerne.dk;
ojl@mst.dk; sydjyllandnord@fredningsnaevn.dk; nst@nst.dk; cll@fuldendt.dk;
mple@varde.dk;