



Ansøgning om tilladelse til anlæg på søterritoriet

Dette ansøgningskema benyttes ved ansøgning om tilladelser til etablering, renovering og udvidelse af anlæg på søterritoriet.

Husk at læse vejledningen på side 6, før skemaet udfyldes.

Eventuelle spørgsmål til ansøgningskema og vejledning rettes til Kystdirektoratet på tlf. 99 63 63 63 eller via e-mail kdi@kyst.dk.

Bemærk: En ansøgning kan først behandles, når alle nødvendige oplysninger foreligger.

Til Kystdirektoratets notater:

Dato for modtagelse:	_____	Journal nr.:	_____
Projekttype:	_____	Sagsbehandler:	_____

A. Oplysninger om ejere af den eller de matrikler, hvor anlægget opføres

Navn

[Kerteminde Kommune]

Adresse

[Hans Schacksvej 4]

Lokalt stednavn

[]

Postnr.

[5300]

By

[Kerteminde]

Telefon nr.

[65151515]

Mobil nr.

[21342632]

E-mail

[LBE@kerteminde.dk]



B. Evt. repræsentant (entreprenør, rådgiver eller lignende)

Navn

[]

Adresse

[]

Lokalt stednavn

[]

Postnr.

[]

By

[]

Telefon nr.

[]

Mobil nr.

[]

E-mail

[]

C. Offentliggørelse af oplysninger

Ansøger giver ved underskrift tilladelse til, at ansøgningsmaterialet må offentliggøres på Kystdirektoratets hjemmeside www.kyst.dk. I henhold til persondataloven vil personfølsomme oplysninger, eller andre oplysninger friholdt for aktindsigt, uanset denne accept ikke blive offentliggjort.

Dato

[11/06-2020]

Underskrift

Cars Bertelsen

D. Anlæggets placering

Adresse

[Margrethes Plads 1 og Hindsholmvej 11]

Postnr.

[5300]

By

[Kerteminde]

Kommune

[Kerteminde]

Matrikel nr. og ejerlavsbetegnelse

[Margrethes Plads 1: matr.nr. 1a og 1c Kerteminde Bygrunde)
Hindsholmvej 11: matr.nr. 1d Kerteminde Bygrunde]



E. Beskrivelse af anlægget i sin helhed

Kan evt. uddybes i bilag

Bemærk: Nødvendige bilag skal også vedlægges, se rubrik I

Kerteminde Byråd har – med afsæt i en kulturarvsmasterplan udarbejdet af Østfyns Museer – igangsat en havneudvikling, der skal binde byen og havnen sammen. I forbindelse hermed anlægges en ny bydel ved Nordre Havnekaj med boliger og andre formål. Bydelen skal udstyres med nye aktive byrum for nye beboere, borgere og besøgende og stimulere til et godt byliv i det nye byområde.

Havnen og Købstaden opleves i dag som to relativt adskilte områder, hvor de direkte forbindelser mellem bydelene alene består af større veje primært indrettet for biltrafik. Første etape til en forbedring af samspillet mellem de to områder blev taget i 2013 med nyindretningen af området ved Renæssancehavnen og tilstødende arealer omkring Langebro.

For yderligere at binde købstaden og Renæssancehavnen sammen med den kommende nye bydel på havnearealerne, og for at understrege de horisontale linjer i det eksisterende langstrakte og horisontale bolværk, ønskes der etableret en ny vandpromenade foran Fjord&Bælt.

Den nye vandpromenade ønskes etableret som en traditionel bådebro af træ og placeret tæt op ad eksisterende kajkonstruktion (stålspons).

Bredde på brodækket = 3,0 meter

Bærende konstruktion: Rammede træpæle. Brodækket fastgøres på eksisterende kajkonstruktion, hvor dette er muligt.

Total længde på vandpromenaden er ca. 210 meter (fra Hindsholmvej til Nordre Havnekaj), hvoraf ca. 190 meter over vand.



F. Beskrivelse af planlagte arbejdsmetoder

Kan evt. uddybes i bilag

Ramning af træpæle til bærende konstruktion.
Fastboltning af langsgående stålprofil på eksisterende kajkonstruktion.
Fastboltning af tænger og montering af brodæk.
Tilslutning til landanlæg.
Finisharbejder.

G. Uddybning

Skal der i forbindelse med anlægget foretages uddybning?

- Ja
 Nej

Hvis ja skal mængden for uddybningen angives m³

Beskrivelse af hvordan sedimentet fra uddybningen efterfølgende tænkes behandlet:



H. Opfyldning

Skal der i forbindelse med anlægget foretages opfyldning på søterritoriet?

- Ja
 Nej

Hvis ja skal mængden af opfyldningsmateriale angives m³

Beskrivelse af opfyldningsmaterialets kvalitet:

I. Nødvendige bilag

Følgende bilag skal vedlægges:

- Søkort med indtegnet anlæg
- Matrikelkort med indtegnet anlæg
- Plan- og skitsetegning over det samlede anlæg
- Målsatte snittegninger over eventuelle moler, broer mv.
- Målfast oversigtskort med hele anlægget indtegnet
- Samtykkeerklæringer fra berørte grundejere

Evt. andet relevant materiale:

J. Erklæring og underskrift

Undertegnede ansøger erklærer, at oplysninger, der står i ansøgningen, er i overensstemmelse med de faktiske forhold.

Dato

[11/06-20 |

Fulde navn (*benyt blokbogstaver*)

[Lars Christian Bertelsen |

Underskrift

Lars Bertelsen

Ansøgningen sendes med post til:
Kystdirektoratet



Højbovej 1
Postboks 100
7620 Lemvig

Eller via e-mail: kdi@kyst.dk

Vejledning til ansøgningskema

(vedrørende ansøgning om tilladelse til anlæg på søterritoriet)

Punkt A. Oplysninger om ejere

Her anføres navn, adresse mv. på ejere af den eller de matrikler, hvor anlægget opføres på eller ud for. Er der flere ansøgere, kan det anføres i et vedlagt bilag.

Punkt B. Evt. repræsentant (entreprenør, ingeniør eller lignende)

Her anføres navn, adresse mv. på den person, der fungerer som kontaktperson (projektansvarlig) under sagens behandling, det kan for eksempel være et entreprenør- eller ingeniørfirma.

Punkt C. Offentliggørelse af oplysninger

Kystdirektoratet er forpligtiget til at orientere naboer og andre berørte parter om ansøgninger om tilladelse til anlæg på søterritoriet. Ved orienteringen sker der altid en videregivelse af de oplysninger, som er angivet i skemaet. Endvidere offentliggøres ansøgningen på Kystdirektoratets hjemmeside.

Punkt D. Anlæggets placering

Her anføres projektets adresse, dvs. dets fysiske placering. Det er vigtigt for sagens behandling, at matrikelnumre samt ejerlav angives. Disse oplysninger kan findes i ejendommens skøde eller indhentes fra kommunen eller på internettet, f.eks. på www.miljoportalen.dk.

Punkt E. Beskrivelse af anlægget

Her beskrives anlægget i sin helhed. Beskrivelsen skal bl.a. omfatte formål og baggrund for anlægget, anlæggets udformning, en beskrivelse af hvilke materialer, der anvendes til anlægget og overvejelser over anlæggets indvirkning på strømningsforhold og den nærliggende kyst.

Til anvendelse for en screening for VVM skal beskrivelsen ligeledes belyse nedenstående forhold.

Anlæggets

- dimensioner
- kumulation med andre projekter
- anvendelse af naturressourcer
- affaldsproduktion, forurening og gener
- risiko for ulykker, navnlig under hensyn til de anvendte materialer og teknologier



Anlæggets betydning for den miljømæssige sårbarhed i området særligt i forhold til

- nuværende arealanvendelse
- de tilstedeværende naturressourcers relative rigdom, kvalitet og regenereringskapacitet
- det naturlige miljøes bæreevne med særlig opmærksomhed på kystområder, områder der er fredet eller omfattet af national og international natur- og miljøbeskyttelses lovgivning, tætbefolkede områder, områder der er af særlig betydning ud fra et historisk, kulturelt eller arkæologisk synspunkt

Anlæggets potentielle påvirkninger herunder

- påvirkningernes omfang (geografisk område og antal personer der berøres)
- påvirkningernes grænseoverskridende karakter
- påvirkningers grader og -kompleksitet
- påvirkningens sandsynlighed
- påvirkningens varighed, hyppighed og reversibilitet

Beskrivelsen kan eventuelt suppleres med bilag.

Punkt F. Beskrivelse af arbejdsmetoder

Her angives hvilke arbejdsmetoder, der benyttes ved opførelsen af anlægget, bl.a. hvordan og hvornår arbejdet udføres. Angivelsen af arbejdsmetoder er vigtigt for vurderingen af anlæggets påvirkning på miljøet.

Punkt G. Uddybning

Hvis der i forbindelse med anlægget foretages en uddybning, skal det angives i kubikmeter, hvor stor en mængde sediment uddybningen omfatter, og ligeledes hvad der efterfølgende skal ske med sedimentet, f.eks. om det skal bruges til kystfodring, opfyldning mv.

Punkt H. Opfyldning

Hvis der i forbindelse med projektet foretages en opfyldning, skal omfanget af opfyldningen angives i kubikmeter materiale brugt til opfyldningen. Kvaliteten af materialet til opfyldningen skal belyses, specielt mht. om det er forurenede eller uforurenede materiale, der benyttes.

Punkt I. Nødvendige bilag

Følgende bilag skal foreligge, før en ansøgning om tilladelse til anlæg på søterritoriet kan behandles:

- Søkort med anlægget indtegnet
- Matrikelkort med anlægget indtegnet. Matrikelkort kan findes på www.miljoportalen.dk. Anlæg kan f.eks. indtegnes med tusch på matrikelkortet.
- Plan- og skitsetegning over det samlede anlæg
- Målsatte snittegninger, der gør rede for anlæggets konstruktioner. På snittegningen angives f.eks. konstruktionernes højde, bredde, længde mv.
- Målfast oversigtskort med hele anlægget indtegnet
- Samtykkeerklæringer fra ejerne af alle berørte matrikler skal vedlægges, hvis anlægget strækker sig over mere end ansøger / ejers matrikel. Hvis en repræsentant for ejeren, f.eks. entreprenør- eller ingeniørfirma søger om tilladelse til anlægget på ejerens vegne, skal ansøgningen desuden vedlægges en samtykkeerklæring fra ejeren om, at han er indforstået med dennes repræsentation, samt at han er indforstået med, at anlægget opføres på hans ejendom.



Er der i forbindelse med anlægget lavet en strømningsanalyse eller lignende, er det hensigtsmæssigt at vedlægge den/dem som bilag for at belyse sagen bedst muligt.

Hvis der er spørgsmål til ansøgningskemaet, kan Kystdirektoratet kontaktes på tlf. 99 63 63 63 eller på email: kdi@kyst.dk.

Kystdirektoratet



Bebyggelsesplan fra 'Havneudvikling Kerteminde'.

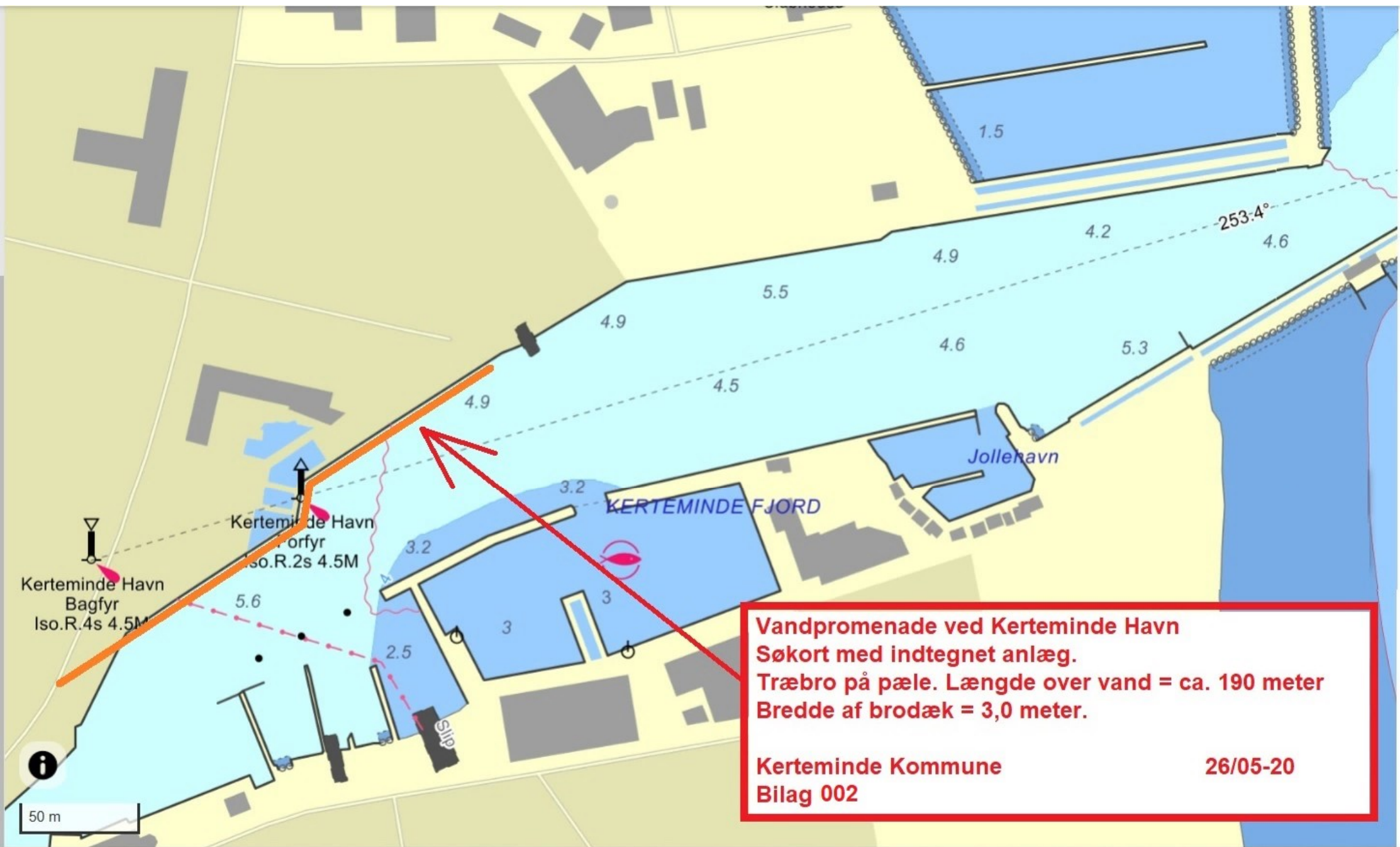



Vandpromenade ved Kerteminde Havn
Matrikelkort med indtegnet anlæg.
Træbro på pæle. Længde over vand = ca. 190 meter
Brede af brodæk = 3,0 meter.

Kerteminde Kommune **26/05-20**
Bilag 003

Vandpromenade ved Kerteminde Havn

Skråfoto.

Broanlægget skal monteres tæt op ad eksisterende kajkonstruktion, men er her indtegnet i nogen afstand for ikke at skjule kajkanten.

Kerteminde Kommune
Bilag 004

26/05-20

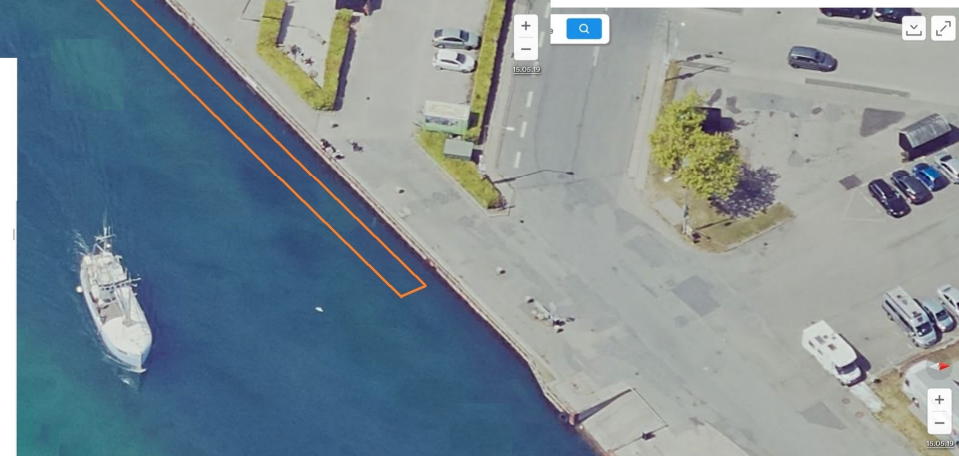
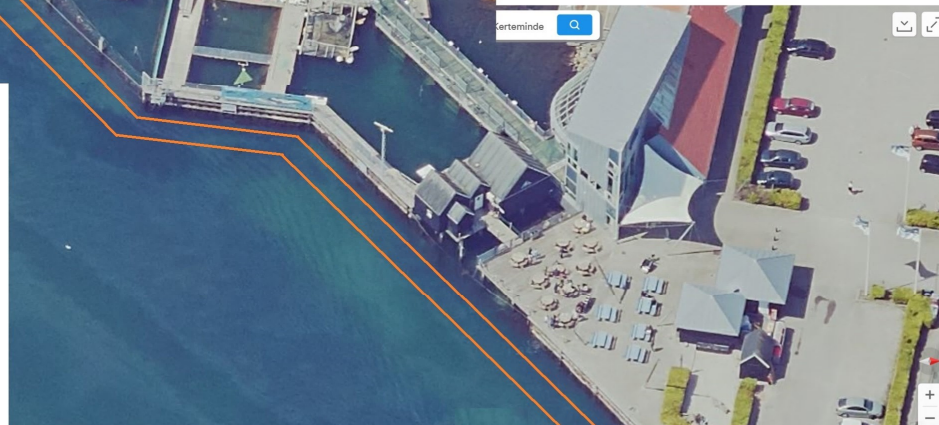
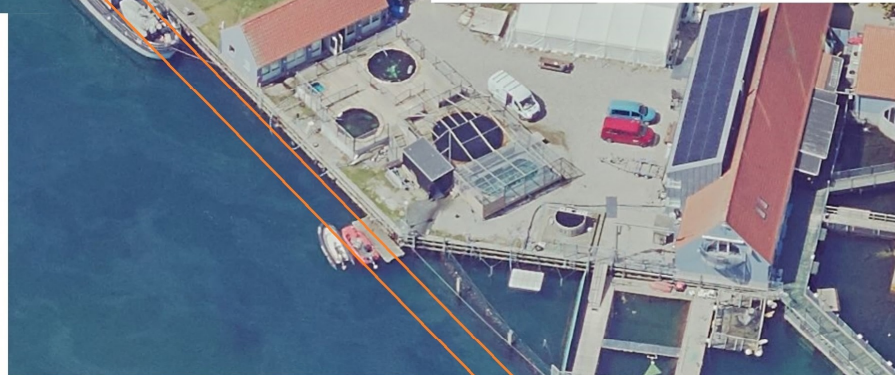
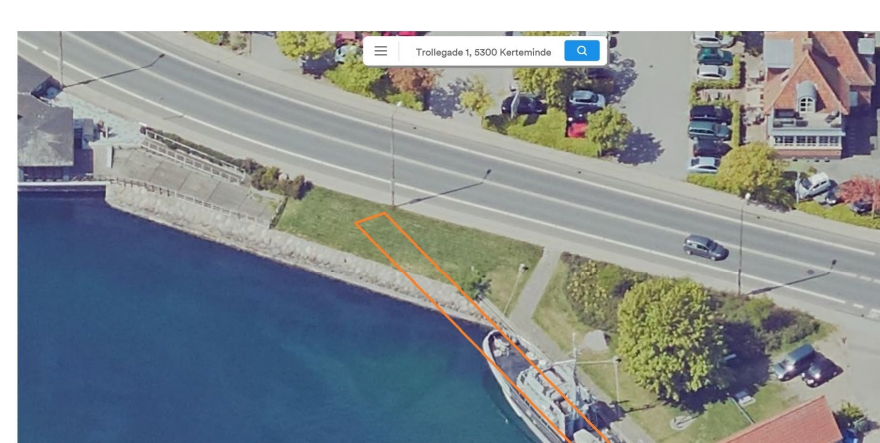

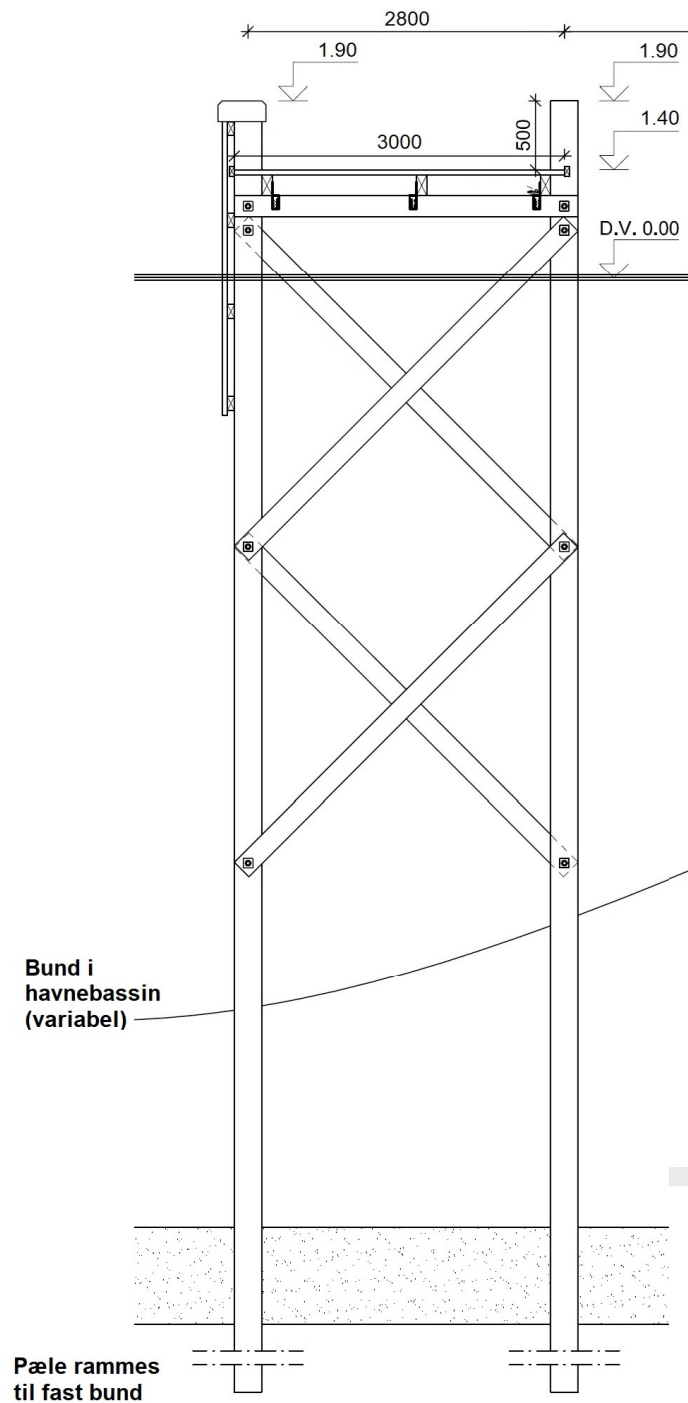

**Vandpromenade ved Kerteminde Havn
Normaltværsnit i ny træbro.**

Tværsnittet viser broanlægget på de strækninger, hvor det ikke er muligt at fastgøre brodækket til eksisterende kajkonstruktion (stålspuns).

**Kerteminde Kommune
Bilag 005**

26/05-20