



Claus Kirk

Kystdirektoratet
J.nr. 24/04714-8
Ref. Martin Kangas
Christensen
10-06-2024

Dispensation til opstilling af seks bord/bænkesæt, sommeren 2024, 2025 og 2026 inden for strandbeskyttelseslinjen

Ansøgning

Du har søgt om dispensation fra naturbeskyttelseslovens¹ § 15 til at opstille seks bord/bænkesæt i åbningstiden for et ishus medio juni til medio august for årene 2024, 2025 og 2026 inden for strandbeskyttelseslinjen på ejendommen matr. nr. 16q; Boeslum By, Dråby, Syddjurs Kommune.

Afgørelse

Kystdirektoratet giver dispensation efter naturbeskyttelseslovens § 65b, stk. 1, jf. § 15, til det ansøgte. Kystdirektoratet bemærker særligt, at dispensationen først er gældende, når klagefristen er udløbet. Læs mere herom neden for.

Dispensationen gælder kun strandbeskyttelseslinjen. Du skal selv undersøge, om projektet kræver tilladelse efter anden lovgivning. Se mere herom i redegørelsen neden for.

Dispensationen bortfalder, hvis den ikke er udnyttet inden 3 år efter, at den er meddelt, jf. naturbeskyttelseslovens § 66, stk. 2.

Du kan læse mere om lovgrundlaget for afgørelsen i bilag 1.

Afgørelsen kan påklages

Afgørelsen kan påklages inden for fire uger.

Du må ikke udnytte dispensationen før klagefristen er udløbet. Hvis der bliver klaget over afgørelsen, er dispensationen ikke gældende før klagesagen er færdigbehandlet. Du vil få direkte besked fra Kystdirektoratet med oplysninger om, hvordan du skal forholde dig, hvis der bliver klaget over afgørelsen.

Du kan se en klagevejledning i bilag 2.

¹ Lovbekendtgørelse nr. 1392 af 4. oktober 2022 om naturbeskyttelse.

Redegørelse for sagen

På ovennævnte matrikel står et ishus, hvor der efter det oplyste tidligere har stået bord/bænkesæt foran. Pr. 1. juni 2024 er der sket ejerskifte, og den nye ejer søger nu om at opstille 6 bord/bænkesæt i tilknytning til ishuset. De skal være opstillet i åbningsperioden for ishuset, som er medie juni til medio august. Der søges for årene 2024, 2025 og 2026.

I henhold til Naturbeskyttelseslovens § 87, stk. 7 må en dispensation ikke udnyttes, før klagefristen på 4 uger er udløbet. Kystdirektoratet kan således ikke realitetsbehandle ansøgningen fsva den periode, der ligger inden for klagefristen. Afgørelsen angår derfor kun opstilling efter udløb af klagefristen.

Bord/bænkesæt opstilles på et ca. 40 m² aflukket areal ved ishuset, da den nye ejer ønsker vi at kunne tilbyde såvel Ishusets og strandens gæster mulighed for at sidde i skyggen og nyde en is.

Ishuset er beliggende i den udvidede strandbeskyttelseslinje, ca. 130 meter fra kysten, og adskilt fra denne af en vej. Bygningen er ifølge BBR opført i 1985, dvs før arealet blev strandbeskyttet, og kan desuden konstateres på historiske luftfotos.

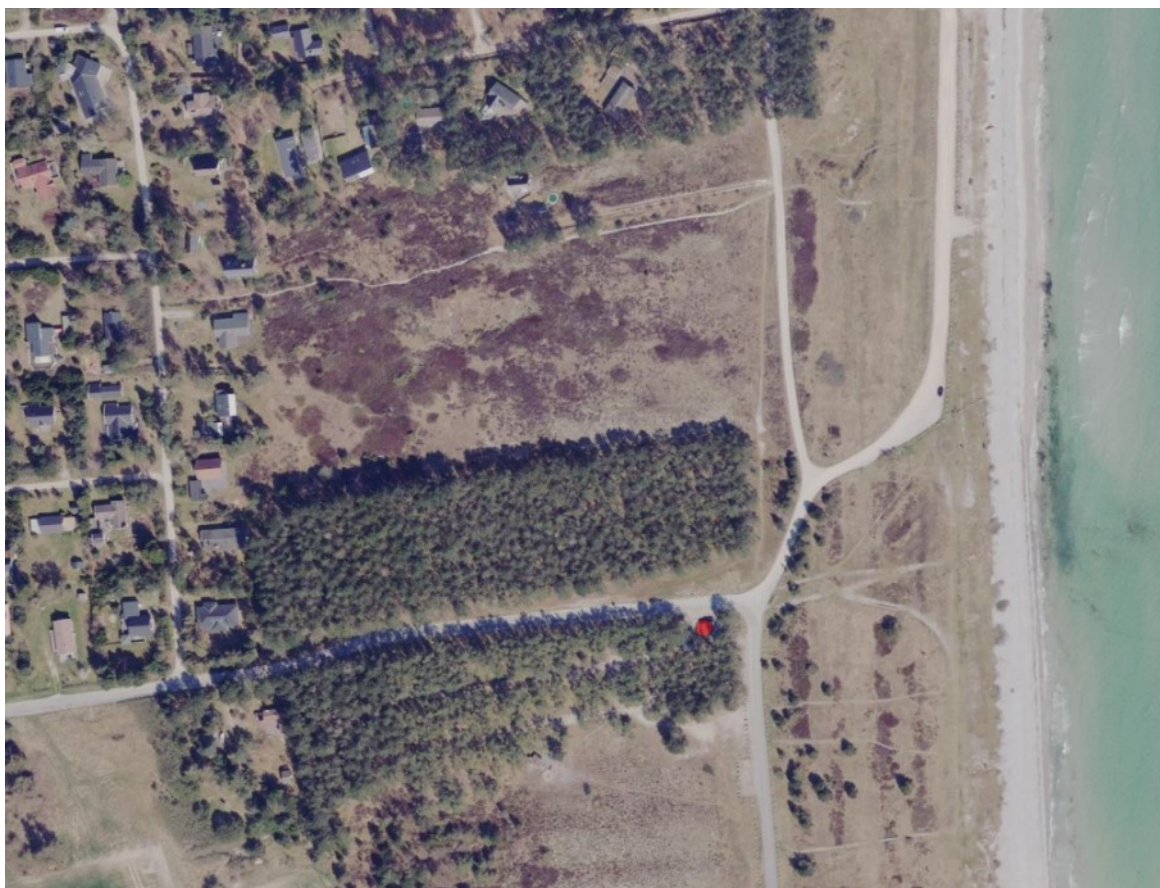

Luftfoto af området. Ishusets placering er markeret med en rød prik. Mod nord og vest ses et sommerhusområde.



Ishuset set fra nord. Foto indsendt af ansøger. Bord, bænkesæt ønskes placeret til venstre på billedet, øst for ishuset.

Arealet er omfattet af fredskovspligt, og denne afgørelse sendes derfor til Miljøstyrelsen til orientering, idet Miljøstyrelsen er myndighed for udpegningen.

Det ansøgte ligger inden for fredningen 02414.00 vedrørende Boeslum Strand. Afgørelsen sendes til Fredningsnævnet for Midtjylland, østlig del, til orientering.

Det ansøgte ligger i Nationalpark Mols Bjerge. Afgørelsen sendes til nationalparken til orientering.

Vurdering efter lovgivning om international naturbeskyttelse

I behandlingen af en ansøgning om dispensation fra strandbeskyttelseslinjen skal Kystdirektoratet vurdere, om det ansøgte kan påvirke Natura 2000-områder eller dyre- og plantearter på habitatdirektivets bilag IV. Læs evt. mere herom i bilag 1.

Natura 2000

Det ansøgte ligger i Natura 2000-område nr. 231 Kopperhage kystarealer. Natura 2000-området omfatter habitatområde nr. 231. Udpegningsgrundlaget for Natura 2000-området ses i bilag 3.

Det er Kystdirektoratets vurdering, at det ansøgte ikke i sig selv, eller i forbindelse med andre planer og projekter, kan påvirke Natura 2000-området væsentligt. Ved vurderingen er der særligt lagt vægt på at der opstilles bord/bænkesæt på et areal i



nærtilknytning til ishuset og uden for arealer, der er udlagt som habitatnatur for de arter, der er på udpegningsgrundlaget for Natura 2000-området. Det ansøgte vil således efter Kystdirektoratets vurdering ikke medføre en væsentlig påvirkning af de naturtyper, levesteder og/eller arter, som området er udpeget for at bevare, og der er derfor ikke behov for en nærmere konsekvensvurdering.

Bilag IV-arter

Kystdirektoratet vurderer, at det ansøgte projekt ikke vil medføre beskadigelse/ødelæggelse af plantearter eller yngle- eller rasteområder for de dyrearter, der fremgår af habitatdirektivets bilag IV.

Begrundelse for afgørelsen

Det ansøgte ligger inden for strandbeskyttelseslinjen og forudsætter derfor dispensation efter naturbeskyttelsesloven.

Det fremgår af lovbemærkningerne til en ændring af naturbeskyttelsesloven i 1994 - "kystloven" - at det vil være muligt at opnå dispensation fra strandbeskyttelseslinjen til at efterkomme ønsker fra eksisterende virksomheder i den udvidede strandbeskyttelseszone om arealmæssigt begrænsede udvidelser, som er nødvendige for at virksomheden kan tilpasse sig udviklingen. For ferie- og fritidsanlæg har udtalelsen relation til f.eks. campingpladser, feriekolonier, feriehoteller, sommerrestauranter og golfbaner.

Det er en forudsætning, at udvidelsen kan begrundes ud fra omfanget af de allerede foretagne investeringer. Som også anført i lovforslagets bemærkninger kan konkrete forhold nødvendiggøre dispensationsvilkår om udvidelsens ydre fremtræden og dens indplacering i landskabet.

Udtalelsen i lovforslagets bemærkninger sigter kun til virksomheder, der er beliggende i den udvidede beskyttelseszone, dvs. bag en hidtidig strandbeskyttelseslinje. Med en nødvendig tilpasning til udviklingen sigtes ikke blot til foranstaltninger, som er affødt af myndighedskrav til virksomheden, men også til byggeri og anlægsarbejder, der er led i en produktudvikling inden for det pågældende erhverv.

En sådan dispensation af hensyn til virksomhedens tilpasning til udviklingen bør imidlertid sikre, at udvidelsen fortrinsvis holdes inden for virksomhedens eksisterende samlede bebyggelsesområde, og der bør så vidt muligt ikke tillades byggeri nærmere kysten end den eksisterende bebyggelse og i hvert fald ikke søværts den hidtil gældende beskyttelseslinje.

Kystdirektoratet vurderer, at det ansøgte kan sidestilles med en sådan udvidelse af en eksisterende virksomhed, og således kan rummes af ovennævnte bemærkninger til loven fra 1994. Der lægges vægt på, at bord/bænkesæt kun opsættes i sommerperioden, og at det sker på et areal i umiddelbar tilknytning til ishuset, landværts vejen, og på et areal, der må formodes at blive brugt af ishusets kunder i forvejen til ophold. Samlet vurderer Kystdirektoratet derfor, at den landskabelige påvirkning er beskeden.



Kystdirektoratet har vurderet det ansøgte i forhold til international lovgivning om naturbeskyttelse og konkluderet, at der ikke er hensyn, der taler afgørende imod det ansøgte. Se afsnittet "Vurdering efter lovgivning om international naturbeskyttelse".

Kystdirektoratet giver på denne baggrund dispensation til det ansøgte for så vist angår opstilling efter klageperiodens udløb.

Med venlig hilsen

Martin Kangas Christensen
makch@kyst.dk

Bilagsliste:

Bilag 1: Lovgivning

Bilag 2: Klagevejledning

Bilag 3: Udpegningsgrundlaget for Natura 2000-området

Afgørelsen er også sendt til:

- Syddjurs Kommune, syddjurs@syddjurs.dk
- Danmarks Naturfredningsforening, dn@dn.dk
- Danmarks Naturfredningsforenings, Syddjurs, syddjurs@dn.dk
- Friluftsrådet centralt: fr@friluftsradaet.dk
- Friluftsrådet, Kreds Østjylland, oestjylland@friluftsradaet.dk
- Dansk Ornitologisk Forening, natur@dof.dk og dof@dof.dk
- Dansk Ornitologisk Forenings, Syddjurs, syddjurs@dof.dk
- Dansk Botanisk Forening, Jyllandskredsen, dbf.oestjylland@gmail.com
- Dansk Kano og Kajak Forbund, miljo@kano-kajak.dk
- Danmarks Jægerforbund, sager@jaegerne.dk
- Miljøstyrelsen, Østjylland, ojl@mst.dk
- Nationalpark Mols Bjerger, mols@danmarksnationalparker.dk
- Fredningsnævnet for Midtjylland, østlig del, midtjyllandoest@fredningsnaevn.dk

Afgørelsen offentliggøres desuden på Kystdirektoratets hjemmeside, www.kyst.dk.



Bilag 1: Lovgrundlag

Naturbeskyttelsesloven

Af naturbeskyttelseslovens² § 15 fremgår, at der ikke må foretages ændringer i tilstanden af strandbredder eller af andre arealer, der ligger mellem strandbredden og strandbeskyttelseslinjen. Formålet med bestemmelserne om strandbeskyttelse er at sikre, at arealerne nær kysten bevares så uberørte som muligt. Hermed varetages landskabelige, biologiske og rekreative hensyn.

Forbuddet mod tilstandsændringer betyder bl.a., at der ikke må opføres bebyggelse, foretages terrænændringer eller etableres beplantning inden for strandbeskyttelseslinjen. Der må heller ikke etableres hegn, placeres campingvogne og lignende, og der må ikke foretages udstykning, matrikulering eller arealoverførsel, hvorved der fastlægges skel.

En række ændringer er dog umiddelbart undtaget fra forbuddet. Undtagelserne fremgår af lovens §§ 15a og 15b. Kystdirektoratet har desuden mulighed for at dispensere til visse anlæg, eller hvis der er tale om et særligt tilfælde, jf. lovens § 65b.

Af hensyn til de nationale interesser, der er knyttet til kystområderne, administreres bestemmelserne om strandbeskyttelse meget restriktivt. Der dispenseres desuden kun, når dispensationen vil være uden konsekvenser for den fremtidige administration af strandbeskyttelseslinjen.

Lovgivning om international naturbeskyttelse

Ifølge habitatbekendtgørelsen³ skal Kystdirektoratet, før der gives dispensation fra strandbeskyttelseslinjen, vurdere om det ansøgte i sig selv eller i forbindelse med andre planer og projekter kan påvirke et Natura 2000-område væsentligt (en væsentlighedsvurdering). Direktoratet vurderer i den forbindelse, om det ansøgte kan påvirke områdets naturtyper og levesteder samt de arter, som området er udpeget for at bevare. Hvis det ikke kan udelukkes, at det ansøgte kan påvirke et Natura 2000-område væsentligt, skal der foretages en nærmere konsekvensvurdering af projektets virkninger på Natura 2000-området under hensyn til bevaringsmålsætningen for det pågældende område. Viser vurderingen, at projektet vil skade det internationale naturbeskyttelsesområde, kan der ikke meddeles dispensation til det ansøgte.

Kystdirektoratet er desuden forpligtet til at varetage beskyttelseshensyn til en række dyr og planter (arter på habitatdirektivets bilag IV) over alt i landet, det vil sige uanset om de forekommer inden for et af de udpegede Natura 2000-områder eller udenfor. Der kan ikke gives dispensation fra strandbeskyttelseslinjen, hvis det ansøgte kan beskadige eller ødelægge yngle- eller rasteområder for de pågældende dyrearter eller ødelægge de pågældende plantearter.

² Lovbekendtgørelse nr. 1392 af 4. oktober 2022 om naturbeskyttelse.

³ Bekendtgørelse nr. 1098 af 21. august 2023 om udpegning og administration af internationale naturbeskyttelsesområder samt beskyttelse af visse arter.



Bilag 2: Klagevejledning

Kystdirektoratets afgørelse kan påklages til Miljø- og Fødevarerklagenævnet.

Klagefristen udløber 4 uger efter, at afgørelsen er meddelt. Er afgørelsen offentliggjort på vores hjemmeside, regnes fristen dog altid fra offentliggørelsen. Hvis klagefristen udløber på en lørdag eller helligdag, forlænges klagefristen til den følgende hverdag.

Klageberettigede er, jf. naturbeskyttelseslovens § 86:

- adressaten for afgørelsen
- ejeren af den ejendom, som afgørelsen vedrører
- offentlige myndigheder
- en berørt nationalparkfond oprettet efter lov om nationalparker
- lokale foreninger og organisationer, som har en væsentlig interesse i afgørelsen
- landsdækkende foreninger og organisationer, hvis hovedformål er beskyttelse af natur og miljø
- landsdækkende foreninger og organisationer, som efter deres formål varetager væsentlige, rekreative interesser, når afgørelsen berører sådanne interesser.

Der klages via Klageportalen, der kan findes på www.naevneneshus.dk, eller alternativt på www.borger.dk og www.virk.dk. Der logges ind med MitID. Klagen sendes gennem Klageportalen til den myndighed, der har truffet afgørelsen. En klage er indgivet, når den er tilgængelig for myndigheden i Klageportalen.

Det koster 900 kr. for privatpersoner og 1.800 kr. for virksomheder og organisationer i gebyr at indgive en klage. Betaling foregår via Klageportalen.

Miljø- og Fødevarerklagenævnet skal som udgangspunkt afvise en klage, der kommer uden om Klageportalen, hvis der ikke er særlige grunde til det. Hvis man ønsker at blive fritaget for at bruge Klageportalen, skal man sende en begrundet anmodning til Kystdirektoratet. Kystdirektoratet videresender herefter anmodningen til Miljø- og Fødevarerklagenævnet, som træffer afgørelse om, hvorvidt anmodningen kan imødekommes.

Fristen for eventuelt søgsmål ved domstolene er 6 måneder, jf. § 88, stk. 1, i naturbeskyttelsesloven.



Bilag 3: Udpegningsgrundlag for Natura 2000-område nr. 231 Kobberhage kystarealer

Udpegningsgrundlag for Habitatområde nr. 231		
Naturtyper:	Sandbanke (1110)	Rev (1170)
	Strandvold med enårige planter (1210)	Strandvold med flerårige planter (1220)
	Kystklint/klippe (1230)	Grå/grøn klit* (2130)
	Tør hede (4030)	Tørt kalksandsoverdrev* (6120)
	Kalkoverdrev* (6210)	Surt overdrev* (6230)

Naturtyper og arter, der udgør det gældende udpegningsgrundlag for Natura 2000-området. Tal i parentes henviser til de talkoder, som benyttes for naturtyper og arter fra habitatdirektivets bilag 1 og 2. * angiver, at der er tale om en prioriteret naturtype. Udpegningsgrundlag for habitatområder er blevet revideret som beskrevet i basisanalysen.

(fra [Natura 2000-planen 2022-27](#))