



Frifeldt ApS  
Jonathan P A W  
Jens Chr. Nielsensvej 1,  
7480 Vildbjerg

Kystdirektoratet  
J.nr. 22/24209-3  
Ref. Jan Kofod Winther  
24-11-2022

**Afslag til genopførelse af sommerhus inden for klitfredningslinjen på matr.79ap, Strandgårde, Holmsland Klit, Mettes Bjerg 32, 6960 Hvide Sande, Ringkøbing-Skjern Kommune**

**Ansøgning**

I har søgt om dispensation fra naturbeskyttelseslovens<sup>1</sup> § 8 til genopførelse af sommerhus inden for klitfredningslinjen på ejendommen matr.79ap, Strandgårde, Holmsland Klit, Mettes Bjerg 32, 6960 Hvide Sande, Ringkøbing-Skjern Kommune.

**Afgørelse**

Kystdirektoratet giver afslag efter naturbeskyttelseslovens § 65b, stk. 1, jf. § 8, til det ansøgte.

I kan læse mere om lovgrundlaget for afgørelsen i bilag 1.

**Afgørelsen kan påklages**

Afgørelsen kan påklages inden for fire uger.

I kan se en klagevejledning i bilag 2.

**Redegørelse for sagen**

Et eksisterende sommerhus beliggende inden for klitfredningslinjen med et boligareal på 89 m<sup>2</sup> nedrives og der ansøges om at opføre et nyt.

Det ny sommerhus får et boligareal på 116 m<sup>2</sup>, et overdækket areal på 16 m<sup>2</sup> og herudover opføres et skur uisolaret på 12 m<sup>2</sup>. Der anlægges 75 m<sup>2</sup> terrasse.

---

<sup>1</sup> Lovbekendtgørelse nr. 1392 af 4. oktober 2022 om naturbeskyttelse.

## Mettes Bjerg 32

6960 Hvide Sande  
BFE-nr.: 4413198  
Kommunalt ejendoms nr.: 0760 14679  
Ringkøbing-Skjern Kommune (0760)

- [Ret i dine BBR-oplysninger](#)
- [Vis BBR-meddelelse](#)
- [Hent kortudsnit som PDF](#)



### Bygning 1: Sommerhus

Mettes Bjerg 32, Aargab, 6960 Hvide Sande  
Opførelsesår: 1987 | 89 m<sup>2</sup>  
Tagdækning: Fibercement, herunder asbest  
(bølge- eller skifer-eternit)



## Eksisterende forhold

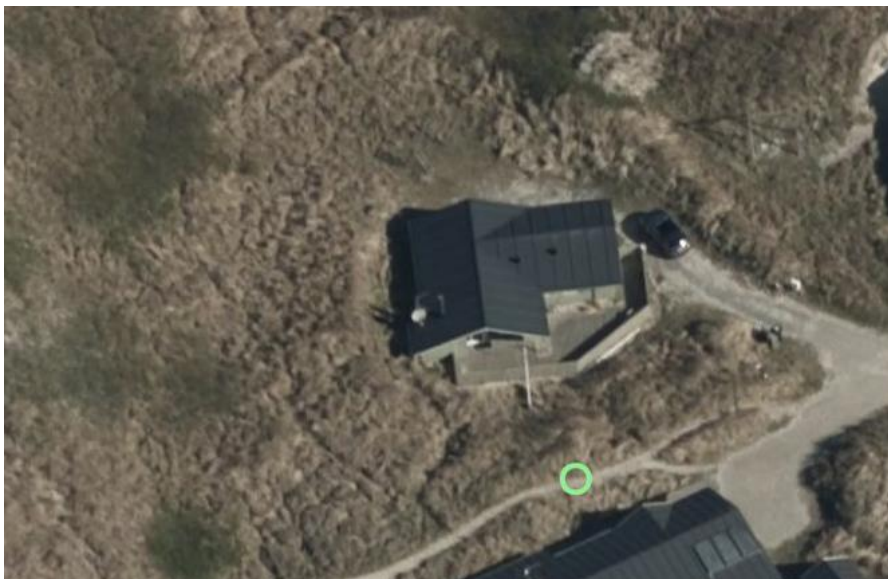

## Situationsplan for ny bebyggelse

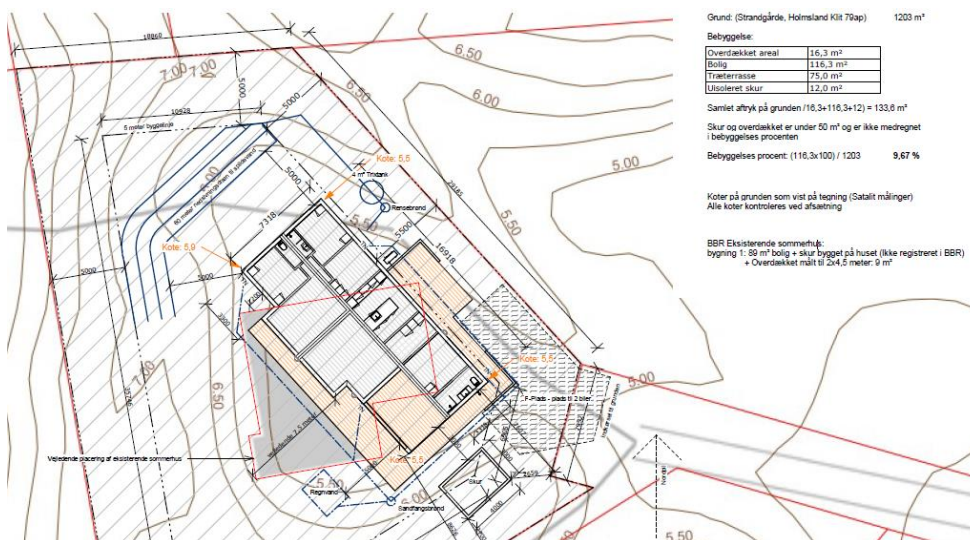

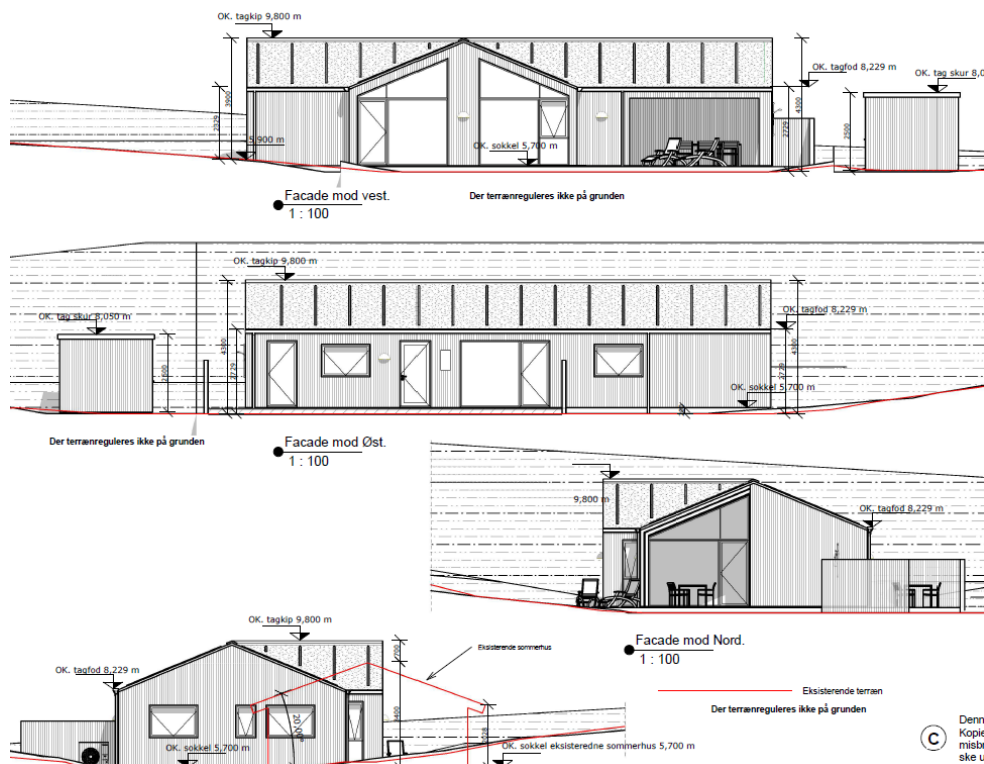

### Ansøgt udformning af nyt sommerhus

#### Vurdering efter lovgivning om international naturbeskyttelse

I behandlingen af en ansøgning om dispensation fra klitfredningslinjen vurderer Kystdirektoratet, om det ansøgte kan påvirke Natura 2000-områder eller dyre- og plantearter på habitatdirektivets bilag IV. Læs evt. mere herom i bilag 1.

Idet der meddeles afslag på ansøgningen har Kystdirektoratet ikke foretaget en nærmere vurdering af, om det ansøgte i sig selv eller i forbindelse med andre planer og projekter vil kunne påvirke Natura 2000-området væsentligt, eller foretaget en vurdering af, om det ansøgte kan medføre beskadigelse/ødelæggelse af plantearter eller yngle- eller rasteområder for de dyrearter, der fremgår af habitatdirektivets bilag IV.

#### Begrundelse for afgørelsen

Det ansøgte ligger inden for klitfredningslinjen og forudsætter derfor dispensation efter naturbeskyttelsesloven.

Efter administrativ praksis meddeles normalt dispensation fra klitfredningslinjen til – efter nedrivning – at genopføre et nyt sommerhus, forudsat den eksisterende bygning ikke er så forfalden, at den ikke repræsenterer nogen værdi af betydning, dvs. er en egentlig ruin. Det er som udgangspunkt en forudsætning, at bygningen opføres med omtrent samme placering, størrelse og karakter som den gamle,



ligesom det er en betingelse, at den nye bygning anvendes til samme formål som hidtil.

I denne sag ønskes et sommerhus med et areal på 89 m<sup>2</sup> nedrevet og erstattet med et nyt på i alt 116 m<sup>2</sup>. Det ansøgte afviger således væsentligt fra det tidligere byggeri med hensyn til størrelse.

Det er på denne baggrund Kystdirektoratets opfattelse, at ansøgningen om genopførelse skal betragtes som en ansøgning om nyopførelse af en bebyggelse inden for klitfredningslinjen.

Kystdirektoratet finder efter en konkret vurdering ikke, at der er særlige forhold, der kan begrunde, at der i strid med praksis gives dispensation til opførelsen af byggeriet.

Kystdirektoratet meddeler på denne baggrund afslag til at genopføre sommerhuset som ansøgt.

#### *Tilkendegivelse*

Kystdirektoratet vil være sindet at dispensere til et nyt sommerhus med et indvendigt boligareal (gulvtæppeareal) som det eksisterende, dog således det bebyggede areal kan tillægges øget udvendig isolation. Overdækkede arealer og terrassearealer kan genopføres i uændret størrelse. Der kan ikke dispenseres til skur.

Med venlig hilsen

Jan Kofod Winther  
Specialkonsulent  
jkw@kyst.dk

#### **Bilagsliste:**

Bilag 1: Lovgivning

Bilag 2: Klagevejledning



**Afgørelsen er også sendt til:**

- Ringkøbing-Skjern Kommune, [Land.by.kultur@rksk.dk](mailto:Land.by.kultur@rksk.dk)
- Danmarks Naturfredningsforening, [dn@dn.dk](mailto:dn@dn.dk)
- Danmarks Naturfredningsforening, Ringkøbing-Skjern, [ringkoebing-skjern@dn.dk](mailto:ringkoebing-skjern@dn.dk)
- Friluftsrådet centralt: [fr@friluftstraadet.dk](mailto:fr@friluftstraadet.dk)
- Friluftsrådet, Kreds Midtvestjylland, [midtvestjylland@friluftstraadet.dk](mailto:midtvestjylland@friluftstraadet.dk)
- Dansk Ornitologisk Forening, [natur@dof.dk](mailto:natur@dof.dk) og [dof@dof.dk](mailto:dof@dof.dk)
- Dansk Ornitologisk Forening, Ringkøbing-Skjern [ringkoebing-skjern@dof.dk](mailto:ringkoebing-skjern@dof.dk)
- Dansk Botanisk Forening, Jyllandskredsen, [jyllandskredsen@botaniskforening.dk](mailto:jyllandskredsen@botaniskforening.dk)
- Dansk Kano og Kajak Forbund, [miljo@kano-kajak.dk](mailto:miljo@kano-kajak.dk)
- Danmarks Jægerforbund, [sager@jaegerne.dk](mailto:sager@jaegerne.dk)

[Land.by.kultur@rksk.dk](mailto:Land.by.kultur@rksk.dk); [dn@dn.dk](mailto:dn@dn.dk); [ringkoebing-skjern@dn.dk](mailto:ringkoebing-skjern@dn.dk);  
[fr@friluftstraadet.dk](mailto:fr@friluftstraadet.dk); [midtvestjylland@friluftstraadet.dk](mailto:midtvestjylland@friluftstraadet.dk); [natur@dof.dk](mailto:natur@dof.dk);  
[dof@dof.dk](mailto:dof@dof.dk); [ringkoebing-skjern@dof.dk](mailto:ringkoebing-skjern@dof.dk); [jyllandskredsen@botaniskforening.dk](mailto:jyllandskredsen@botaniskforening.dk);  
[miljo@kano-kajak.dk](mailto:miljo@kano-kajak.dk); [sager@jaegerne.dk](mailto:sager@jaegerne.dk); [jonathan@frifeldt.dk](mailto:jonathan@frifeldt.dk);  
[mm@micro-matic.dk](mailto:mm@micro-matic.dk);

Afgørelsen offentliggøres desuden på Kystdirektoratets hjemmeside, [www.kyst.dk](http://www.kyst.dk).



## Bilag 1: Lovgrundlag

### *Naturbeskyttelsesloven*

Af naturbeskyttelseslovens<sup>2</sup> § 8 fremgår, at der ikke må foretages ændringer i tilstanden af klitfredede arealer. Formålet med bestemmelserne om klitfredning er at sikre, at arealerne nær kysten bevares så uberørte som muligt. Hermed varetages landskabelige, biologiske og rekreative hensyn.

Forbuddet mod tilstandsændringer betyder bl.a., at der ikke må opføres bebyggelse, foretages terrænændringer eller etableres beplantning inden for klitfredningen. Der må heller ikke foretages gravearbejde, etableres hegn, placeres campingvogne og lignende, arealerne må ikke afgræsses, og der må ikke foretages udstykning, matrikulering eller arealoverførsel, hvorved der fastlægges skel.

En række ændringer er dog umiddelbart undtaget fra forbuddet. Undtagelserne fremgår af lovens § 8a. Kystdirektoratet har desuden mulighed for at dispensere til visse anlæg, eller hvis der er tale om et særligt tilfælde, jf. lovens § 65b.

Af klitfredningsbekendtgørelsens<sup>3</sup> § 1 fremgår, at det på de klitfredede arealer blandt andet ikke er tilladt at fjerne beplantning eller indretninger, der tjener til sandflugtens dæmpning, køre med motorkøretøjer uden for lovligt anlagte veje, at opstille telte og lignende eller at foretage gravearbejde, at cykle eller ride uden for lovligt anlagte veje.

Kystdirektoratet kan gøre undtagelse fra forbuddene, jf. § 4.

Af hensyn til de nationale interesser, der er knyttet til kystområderne, administreres bestemmelserne om klitfredningslinjen meget restriktivt. Der dispenseres desuden kun, når dispensationen vil være uden konsekvenser for den fremtidige administration af klitfredningen.

### *Lovgivning om international naturbeskyttelse*

Ifølge habitatbekendtgørelsen<sup>4</sup> skal Kystdirektoratet, før der gives dispensation fra klitfredningen, vurdere om det ansøgte i sig selv eller i forbindelse med andre planer og projekter kan påvirke et Natura 2000-område væsentligt (en væsentlighedsvurdering). Direktoratet vurderer i den forbindelse, om det ansøgte kan påvirke områdets naturtyper og levesteder samt de arter, som området er udpeget for at bevare. Hvis det ikke kan udelukkes, at det ansøgte kan påvirke et Natura 2000-område væsentligt, skal der foretages en nærmere konsekvensvurdering af projektets virkninger på Natura 2000-området under hensyn til bevaringsmålsætningen for det pågældende område. Viser vurderingen, at projektet vil skade det internationale naturbeskyttelsesområde, kan der ikke meddeles dispensation til det ansøgte.

---

<sup>2</sup> Lovbekendtgørelse nr. 1392 af 4. oktober 2022 om naturbeskyttelse.

<sup>3</sup> Bekendtgørelse nr. 1061 af 21. august 2018 om klitfredning.

<sup>4</sup> Bekendtgørelse nr. 2091 af 12. november 2021 om udpegning og administration af internationale naturbeskyttelsesområder samt beskyttelse af visse arter.



Kystdirektoratet er desuden forpligtet til at varetage beskyttelseshensyn til en række dyr og planter (arter på habitatdirektivets bilag IV) over alt i landet, det vil sige uanset om de forekommer inden for et af de udpegede Natura 2000-områder eller udenfor. Der kan ikke gives dispensation fra klitfredningen, hvis det ansøgte kan beskadige eller ødelægge yngle- eller rasteområder for de pågældende dyrearter eller ødelægge de pågældende plantearter.



## Bilag 2: Klagevejledning

Kystdirektoratets afgørelse kan påklages til Miljø- og Fødevareklagenævnet.

Klagefristen udløber 4 uger efter, at afgørelsen er meddelt. Er afgørelsen offentliggjort på vores hjemmeside, regnes fristen dog altid fra offentliggørelsen. Hvis klagefristen udløber på en lørdag eller helligdag, forlænges klagefristen til den følgende hverdag.

Klageberettigede er, jf. naturbeskyttelseslovens § 86:

- adressaten for afgørelsen
- ejeren af den ejendom, som afgørelsen vedrører
- offentlige myndigheder
- en berørt nationalparkfond oprettet efter lov om nationalparker
- lokale foreninger og organisationer, som har en væsentlig interesse i afgørelsen
- landsdækkende foreninger og organisationer, hvis hovedformål er beskyttelse af natur og miljø
- landsdækkende foreninger og organisationer, som efter deres formål varetager væsentlige, rekreative interesser, når afgørelsen berører sådanne interesser.

Der klages via Klageportalen, der kan findes på [www.naevneneshus.dk](http://www.naevneneshus.dk), eller alternativt på [www.borger.dk](http://www.borger.dk) og [www.virk.dk](http://www.virk.dk). Der logges ind med NEM-ID. Klagen sendes gennem Klageportalen til den myndighed, der har truffet afgørelsen. En klage er indgivet, når den er tilgængelig for myndigheden i Klageportalen.

Det koster 900 kr. for privatpersoner og 1.800 kr. for virksomheder og organisationer i gebyr at indgive en klage. Betaling foregår via Klageportalen.

Miljø- og Fødevareklagenævnet skal som udgangspunkt afvise en klage, der kommer uden om Klageportalen, hvis der ikke er særlige grunde til det. Hvis man ønsker at blive fritaget for at bruge Klageportalen, skal man sende en begrundet anmodning til Kystdirektoratet. Kystdirektoratet videresender herefter anmodningen til Miljø- og Fødevareklagenævnet, som træffer afgørelse om, hvorvidt anmodningen kan imødekommes.

Fristen for eventuelt søgsmål ved domstolene er 6 måneder, jf. § 88, stk. 1, i naturbeskyttelsesloven.