



Landinspektørkontoret Baatrup & Thomsen - Helsingør
Kristian Baatrup
Ole Rømers Vej 3
3000 Helsingør

Kystdirektoratet
J.nr. 20/04483-2
Ref. Inge Merete Nygaard
Christensen
31-08-2021

Dispensation til opstilling af pavillon i 5 år ved Lemvig Golfklub inden for strandbeskyttelseslinjen

Ansøgning

I har den 31. juli 2020 søgt om dispensation fra naturbeskyttelseslovens¹ § 15 til opstilling af pavillon i en begrænset tidsperiode inden for strandbeskyttelseslinjen på ejendommen matr. nr. 1c, Vinkel, Heldum, Strandvejen 15, 7620 Lemvig, i Lemvig Kommune.

Afgørelse

Kystdirektoratet giver dispensation efter naturbeskyttelseslovens § 65b, stk. 1, jf. § 15, til det ansøgte.

Dispensationen gælder kun strandbeskyttelseslinjen. I skal selv undersøge, om jeres projekt kræver tilladelse efter anden lovgivning.

Dispensationen bortfalder, hvis den ikke er udnyttet inden 3 år efter, at den er meddelt, jf. naturbeskyttelseslovens § 66, stk. 2.

I kan læse mere om lovgrundlaget for afgørelsen i bilag 1.

Vilkår for afgørelsen

Dispensationen er tidsbegrænset og ophører 1. oktober 2026. Herefter skal pavillonen fjernes og området genoprettes. Såfremt der ønskes en forlængelse af dispensationen, kræver det en fornyet ansøgning.

Afgørelsen kan påklages

Afgørelsen kan påklages inden for fire uger.

¹ Lovbekendtgørelse nr. 240 af 13. marts 2019 af lov om naturbeskyttelse.



I må ikke udnytte dispensationen før klagefristen er udløbet. Hvis der bliver klaget over afgørelsen, er dispensationen ikke gældende før klagesagen er færdigbehandlet. I vil få direkte besked fra Kystdirektoratet med oplysninger om, hvordan I skal forholde jer, hvis der bliver klaget over afgørelsen.

I kan se en klagevejledning i bilag 2.

Redegørelse for sagen

I har på vegne af Lemvig Golfklub søgt om dispensation til opstilling af pavillon indrettet med en golfsimulator (TeeBox). Pavillonen ønskes i første omgang opstillet som midlertidig bygning i 6 uger, men det oplyses, at klubben gerne vil anmode om tilladelse til opretholdelse i op til maksimalt 5 år.

Pavillonen ønskes placeret i direkte tilknytning til eksisterende bebyggelse ved blå markering, se fig. 1.

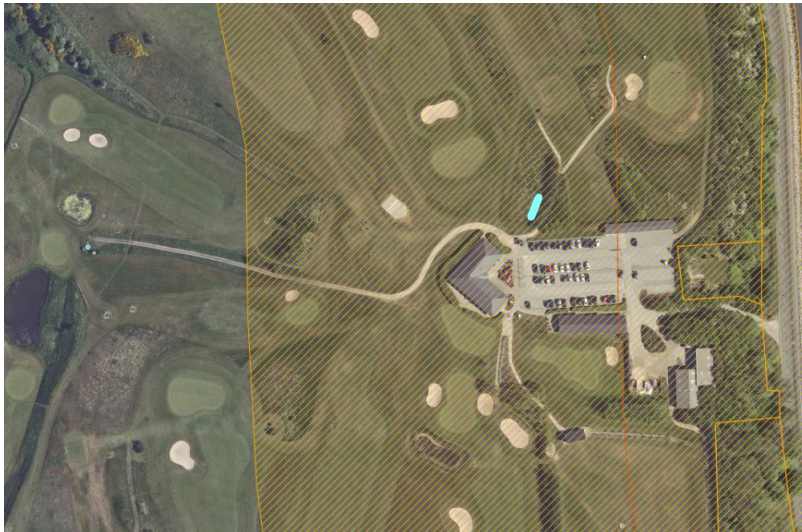

Fig. 1. Ortofoto 2020. Det orange skraverede område markerer det strandbeskyttede areal. Den ønskede placering af pavillon er markeret med blå.

I har oplyst, at pavillonen kan flyttes med 24 timers varsel, såfremt at det er påkrævet, idet den er konstrueret således, at det er muligt at opføre den på midlertidige punktfundamenter. Pavillonen kræver kun ét strømstik for at fungere. Konceptet er således plug'n'play.



Fig. 2. Fremsendt billedmateriale til illustration af ønsket pavillon.



I oplyser at pavillonen er dimensioneret i henhold til vedlagte planer med udvendige mål på 4,60m x 9,63m x 3,30 m og bruttoetagearealet er således på 44m².

Vurdering efter lovgivning om international naturbeskyttelse

I behandlingen af en ansøgning om dispensation fra strandbeskyttelseslinjen skal Kystdirektoratet vurdere, om det ansøgte kan påvirke Natura 2000-områder eller dyre- og plantearter på habitatdirektivets bilag IV. Læs evt. mere herom i bilag 1.

Natura 2000

Det nærmeste Natura 2000-område (nr. 28, *Agger Tange, Nissum Bredning, Skibsted Fjord og Agerø*) ligger ca. 1 mod nord. Natura 2000-området omfatter habitatområde nr. 28 og fuglebeskyttelsesområde nr. 23, 27, 28 og 39.

Udpegningsgrundlaget for Natura 2000-området ses i bilag 3.

Det er Kystdirektoratets vurdering, at det ansøgte ikke i sig selv, eller i forbindelse med andre planer og projekter, kan påvirke Natura 2000-området væsentligt. Ved vurderingen er der særligt lagt vægt på afstanden til Natura 2000-området samt pavillons placering i nær tilknytning til øvrige bebyggelse på golfbanen, hvorfor den yderligere belastningen af området er minimal. Det ansøgte vil således efter Kystdirektoratets vurdering ikke medføre en væsentlig påvirkning af de naturtyper, levesteder og/eller arter, som området er udpeget for at bevare, og der er derfor ikke behov for en nærmere konsekvensvurdering.

Bilag IV-arter

På baggrund af et generelt kendskab til bilag IV-arters forekomst i Danmark og deres valg af levested samt gennemgang af offentlige databaser, vurderer Kystdirektoratet, at lokaliteten ikke er et potentielt levested for bilag IV-arter.

Kystdirektoratet vurderer på denne baggrund, at det ansøgte projekt ikke vil medføre beskadigelse/ødelæggelse af plantearter eller yngle- eller rasteområder for de dyrearter, der fremgår af habitatdirektivets bilag IV.

Begrundelse for afgørelsen

Det ansøgte ligger inden for strandbeskyttelseslinjen og forudsætter derfor dispensation efter naturbeskyttelsesloven.

Golfklubber kan afhængigt af størrelsen både betragtes som en forening (for de mindre baner) eller som en virksomhed (for de baner større). For så vidt angår Lemvig Golfklub er det Kystdirektoratets vurdering, at klubben er at betragte som en virksomhed som følge af de investering/bygninger som allerede er opført.

Det er derfor kystdirektoratets vurdering, at der reelt er tale om en virksomhed med hoveddelen af bebyggelsen beliggende i den udvidede del af strandbeskyttelseslinjen.

Det er herefter Kystdirektoratets vurdering at der er tale om en foranstaltning, der er ønsket for at følge udviklingen i erhvervet. Der er således tale om en form for



produktudvikling, hvor golfspillet fortsat kan spilles når de udendørs forhold (vejret og sæsonen) ikke tillader det.

Kystdirektoratet vurderer, at der tale om et mindre anlæg, som ikke ved placeringen i nær tilknytning til Lemvig Golfklubs øvrige bygninger vil påvirke oplevelsen af kystlandskabet nævneværdigt. Der er lagt vægt på, der ikke findes en hensigtsmæssig placering af pavillonen uden for strandbeskyttelsen og at pavillonen indrettes med golfsimulator, hvorfor den har en direkte tilknytning til og underbygger klubbens øvrige aktiviteter.

Kystdirektoratet meddeler på denne baggrund dispensation til det ansøgte.

Kystdirektoratet har vurderet det ansøgte i forhold til international lovgivning om naturbeskyttelse og konkluderet, at der ikke er hensyn, der taler afgørende imod det ansøgte. Se afsnittet ”Vurdering efter lovgivning om international naturbeskyttelse”.

Kystdirektoratet giver på denne baggrund dispensation til etablering af pavillon med golfsimulator. Tilladelsen er tidsbegrænset og ophører 1. oktober 2026.

Med venlig hilsen

Inge Merete Nygaard Christensen

immch@kyst.dk

Evaluering

Kystdirektoratet er i gang med en spørgeskemaundersøgelse, hvor vi måler på den hjælp du/I modtog i forbindelse med din/jeres sag.

Formålet med undersøgelsen er at forbedre vores vejledning.

Undersøgelsen er på 1-5 spørgsmål og er anonym, så den kan ikke spores tilbage til dig/jer eller din/jeres sag.

Tak fordi du/I vil hjælpe os.

Link til spørgeskema: <https://www.surveyxact.dk/LinkCollector?key=FRKRJSKC3215>

Bilagsliste:

Bilag 1: Lovgivning

Bilag 2: Klagevejledning

Bilag 3: Udpegningsgrundlaget for Natura 2000-området



Afgørelsen er også sendt til:

- Lemvig Kommune, lemvig@lemvig.dk / teknik@lemvig.dk
- Danmarks Naturfredningsforening, dn@dn.dk
- Danmarks Naturfredningsforening, Lemvig, lemvig@dn.dk
- Friluftsrådet centralt: fr@friluftsradet.dk
- Friluftsrådet, Kreds LimfjordSyd limfjordsyd@friluftsradet.dk
- Dansk Ornitologisk Forening, natur@dof.dk; og dof@dof.dk
- Dansk Ornitologisk Forening, Lemvig, lemvig@dof.dk
- Dansk Botanisk Forening, Jyllandskredsen, jyllandskredsen@botaniskforening.dk
- Dansk Kano og Kajak Forbund, miljo@kano-kajak.dk
- Danmarks Jægerforbund, sager@jaegerne.dk
- Dansk Golfunion, tkp@dgu.org

Afgørelsen offentliggøres desuden på Kystdirektoratets hjemmeside, www.kyst.dk.



Bilag 1: Lovgrundlag

Naturbeskyttelsesloven

Af naturbeskyttelseslovens² § 15 fremgår, at der ikke må foretages ændringer i tilstanden af strandbredder eller af andre arealer, der ligger mellem strandbredden og strandbeskyttelseslinjen. Formålet med bestemmelserne om strandbeskyttelse er at sikre, at arealerne nær kysten bevares så uberørte som muligt. Hermed varetages landskabelige, biologiske og rekreative hensyn.

Forbuddet mod tilstandsændringer betyder bl.a., at der ikke må opføres bebyggelse, foretages terrænændringer eller etableres beplantning inden for strandbeskyttelseslinjen. Der må heller ikke etableres hegn, placeres campingvogne og lignende, og der må ikke foretages udstykning, matrikulering eller arealoverførsel, hvorved der fastlægges skel.

En række ændringer er dog umiddelbart undtaget fra forbuddet. Undtagelserne fremgår af lovens §§ 15a og 15b. Kystdirektoratet har desuden mulighed for at dispensere til visse anlæg, eller hvis der er tale om et særligt tilfælde, jf. lovens § 65b.

Af hensyn til de nationale interesser, der er knyttet til kystområderne, administreres bestemmelserne om strandbeskyttelse meget restriktivt. Der dispenseres desuden kun, når dispensationen vil være uden konsekvenser for den fremtidige administration af strandbeskyttelseslinjen.

Lovgivning om international naturbeskyttelse

Ifølge habitatbekendtgørelsen³ skal Kystdirektoratet, før der gives dispensation fra strandbeskyttelseslinjen, vurdere om det ansøgte i sig selv eller i forbindelse med andre planer og projekter kan påvirke et Natura 2000-område væsentligt (en væsentlighedsvurdering). Direktoratet vurderer i den forbindelse, om det ansøgte kan påvirke områdets naturtyper og levesteder samt de arter, som området er udpeget for at bevare. Hvis det ikke kan udelukkes, at det ansøgte kan påvirke et Natura 2000-område væsentligt, skal der foretages en nærmere konsekvensvurdering af projektets virkninger på Natura 2000-området under hensyn til bevaringsmålsætningen for det pågældende område. Viser vurderingen, at projektet vil skade det internationale naturbeskyttelsesområde, kan der ikke meddeles dispensation til det ansøgte.

Kystdirektoratet er desuden forpligtet til at varetage beskyttelseshensyn til en række dyr og planter (arter på habitatdirektivets bilag IV) over alt i landet, det vil sige uanset om de forekommer inden for et af de udpegede Natura 2000-områder eller udenfor. Der kan ikke gives dispensation fra strandbeskyttelseslinjen, hvis det ansøgte kan beskadige eller ødelægge yngle- eller rasteområder for de pågældende dyrearter eller ødelægge de pågældende plantearter.

² Lovbekendtgørelse nr. 240 af 13. marts 2019 af lov om naturbeskyttelse.

³ Bekendtgørelse nr. 1595 af 6. december 2018 om udpegning og administration af internationale naturbeskyttelsesområder samt beskyttelse af visse arter.



Bilag 2: Klagevejledning

Kystdirektoratets afgørelse kan påklages til Miljø- og Fødevarerklagenævnet.

Klagefristen udløber 4 uger efter, at afgørelsen er meddelt. Er afgørelsen offentliggjort på vores hjemmeside, regnes fristen dog altid fra offentliggørelsen. Hvis klagefristen udløber på en lørdag eller helligdag, forlænges klagefristen til den følgende hverdag.

Klageberettigede er, jf. naturbeskyttelseslovens § 86:

- adressaten for afgørelsen
- ejeren af den ejendom, som afgørelsen vedrører
- offentlige myndigheder
- en berørt nationalparkfond oprettet efter lov om nationalparker
- lokale foreninger og organisationer, som har en væsentlig interesse i afgørelsen
- landsdækkende foreninger og organisationer, hvis hovedformål er beskyttelse af natur og miljø
- landsdækkende foreninger og organisationer, som efter deres formål varetager væsentlige, rekreative interesser, når afgørelsen berører sådanne interesser.

Der klages via Klageportalen, der kan findes på www.naevneneshus.dk, eller alternativt på www.borger.dk og www.virk.dk. Der logges ind med NEM-ID. Klagen sendes gennem Klageportalen til den myndighed, der har truffet afgørelsen. En klage er indgivet, når den er tilgængelig for myndigheden i Klageportalen.

Det koster 900 kr. for privatpersoner og 1.800 kr. for virksomheder og organisationer i gebyr at indgive en klage. Betaling foregår via Klageportalen.

Miljø- og Fødevarerklagenævnet skal som udgangspunkt afvise en klage, der kommer uden om Klageportalen, hvis der ikke er særlige grunde til det. Hvis man ønsker at blive fritaget for at bruge Klageportalen, skal man sende en begrundet anmodning til Kystdirektoratet. Kystdirektoratet videresender herefter anmodningen til Miljø- og Fødevarerklagenævnet, som træffer afgørelse om, hvorvidt anmodningen kan imødekommes.

Fristen for eventuelt søgsmål ved domstolene er 6 måneder, jf. § 88, stk. 1, i naturbeskyttelsesloven.



Bilag 3: Udpegningsgrundlag for Natura 2000-område nr. 28, Agger Tange, Nissum Bredning, Skibsted Fjord og Agerø

De gældende udpegningsgrundlag for de danske habitat- og fuglebeskyttelsesområder fremgår af Natura 2000-planerne for 2016-21. Udpegningsgrundlagene er dog under opdatering, og forslag til justerede udpegningsgrundlag er offentliggjort i en basisanalyse for hvert Natura 2000-område i juni 2020.

Myndighederne skal både varetage hensynet til arter og naturtyper, der fremgår af de gældende udpegningsgrundlag, og til eventuelle nye arter og naturtyper, der fremgår af forslaget, selv om forslaget endnu ikke er endeligt besluttet og meddelt Europa-Kommissionen.

Udpegningsgrundlagene, der er relevante for den konkrete afgørelse, er indsat herunder.

Udpegningsgrundlag for Habitatområde nr. 28		
Naturtyper:	Sandbanke (1110)	Vadeflade (1140)
	Lagune* (1150)	Bugt (1160)
	Rev (1170)	Strandvold med enårige planter (1210)
	Strandvold med flerårige planter (1220)	Enårig strandengsvegetation (1310)
	Strandeng (1330)	Forklit (2110)
	Hvid klit (2120)	Grå/grøn klit (2130)
	Klithede* (2140)	Havtornklit (2160)
	Grårisklit (2170)	Klitlavning (2190)
	Næringsrig sø (3150)	Vandløb (3260)
	Tør hede (4030)	Kalkoverdrev* (6210)
	Surt overdrev* (6230)	Tidvis våd eng (6410)
	Hængesæk (7140)	Kildevæld* (7220)
	Rigkær (7230)	
Arter:	Stavsild (1103)	Stor vandsalamander (1166)
	Odder (1355)	Spættet sæl (1365)
	Blank seglmos (1393)	

Udpegningsgrundlag for Fuglebeskyttelsesområde nr. 23		
Fugle:	rørdrum (Y)	pibesvane (T)
	lysbuget knortegås (T)	pibeand (T)
	krikand (T)	spidsand (T)
	rørhøg (Y)	klyde (TY)
	hjejle (TY)	almindelig ryle (Y)
	brushane (Y)	lille kobbersneppe (T)
	splitterne (Y)	fjordterne (Y)
	havterne (Y)	dværgerne (Y)
	mosehornugle (Y)	

Udpegningsgrundlag for Fuglebeskyttelsesområde nr. 27		
Fugle:	lysbuget knortegås (T)	hvinand (T)
	toppet skallesluger (T)	klyde (Y)
	hjejle (T)	havterne (Y)

Udpegningsgrundlag for Fuglebeskyttelsesområde nr. 28		
Fugle:	hvinand (T)	toppet skallesluger (T)

Udpegningsgrundlag for Fuglebeskyttelsesområde nr. 39		
Fugle:	kortnæbbet gås (T)	bramgås (T)
	lysbuget knortegås (T)	klyde (TY)
	hvidbrystet præstekrave (Y)	almindelig ryle (Y)
	brushane (Y)	fjordterne (Y)
	dværgerne (Y)	mosehornugle (Y)



Gældende udpegningsgrundlag for Natura 2000-område nr. 28. Agger Tange, Nissum Bredning, Skibsted Fjord og Agerø (fra [Natura 2000-planen 2016-21](#))

Udpegningsgrundlag for Habitatområde nr. 28		
Naturtyper:	Sandbanke (1110)	Vadeflade (1140)
	Lagune* (1150)	Bugt (1160)
	Rev (1170)	Strandvold med enårige planter (1210)
	Strandvold med flerårige planter (1220)	Kystklint/klippe (1230)
	Enårig strandengsvegetation (1310)	Strandeng (1330)
	Forklit (2110)	Hvid klit (2120)
	Grå/grøn klit* (2130)	Klithede* (2140)
	Havtornklit (2160)	Grårisklit (2170)
	Klittavning (2190)	Kransnålalge-sø (3140)
	Næringsrig sø (3150)	Brunvandet sø (3160)
	Vandløb (3260)	Våd hede (4010)
	Tør hede (4030)	Kalkoverdrev* (6210)
	Surt overdrev* (6230)	Tidvis våd eng (6410)
	Kildevæld* (7220)	Rigkær (7230)
Arter:	Blank seglmos (6216)	Stavsild (1103)
	Stor vandsalamander (1166)	Odder (1355)
	Gråsæl (1364)	Spættet sæl (1365)

Udpegningsgrundlag for Fuglebeskyttelsesområde nr. 23		
Fugle:	Rørdrum (Y)	Skestork (T)
	Pibesvane (T)	Grågås (T)
	Lysbuget knortegås (T)	Spidsand (T)
	Pibeand (T)	Krikand (T)
	Taffeland (T)	Rørhøg (Y)
	Klyde (TY)	Hjejle (TY)
	Almindelig ryle (Y)	Brushane (Y)
	Dværgterne (Y)	Splitterne (Y)
	Fjordterne (Y)	Havterne (Y)
	Rødrygget tornskade (Y)	

Udpegningsgrundlag for Fuglebeskyttelsesområde nr. 27		
Fugle:	Rørdrum (Y)	Kortnæbbet gås (T)
	Lysbuget knortegås (T)	Hvinand (T)
	Toppet skallesluger (T)	Klyde (Y)
	Hjejle (T)	Havterne (Y)

Udpegningsgrundlag for Fuglebeskyttelsesområde nr. 28		
Fugle:	Toppet skallesluger (T)	

Udpegningsgrundlag for Fuglebeskyttelsesområde nr. 39		
Fugle:	Kortnæbbet gås (T)	Lysbuget knortegås (T)
	Klyde (Y)	Almindelig ryle (Y)
	Brushane (Y)	Dværgterne (Y)
	Fjordterne (Y)	Havterne (Y)

Forslag til nyt udpegningsgrundlag for Natura 2000-område nr. 28. Agger Tange, Nissum Bredning, Skibsted Fjord og Agerø (fra [basisanalysen, juni 2020](#))



Miljøministeriet
Kystdirektoratet