



Morten og Kristina Winther Løgsted
Boden 15
9460 Brovst

Kystdirektoratet
J.nr. 20/04356-38
Ref. Lea Bank Stigsen
01-07-2021

Dispensation til genopførelse af udhus inden for strandbeskyttelseslinjen

Ansøgning

I har den 22. april 2020 søgt om dispensation fra naturbeskyttelseslovens¹ § 15 til genopførelse af et udhus inden for strandbeskyttelseslinjen på ejendommen matr. nr. 1k, Oxholm Hgd., Øland, Boden 15, 9460 Brovst, i Jammerbugt Kommune.

I forbindelse med sagsbehandlingen er projektet blevet tilrettet. Det endelige reviderede projekt blev fremsendt den 22. juni 2021.

Afgørelse

Kystdirektoratet giver dispensation efter naturbeskyttelseslovens § 65b, stk. 1, jf. § 15, til det ansøgte.

Dispensationen gælder kun strandbeskyttelseslinjen. I skal selv undersøge, om jeres projekt kræver tilladelse efter anden lovgivning.

Dispensationen bortfalder, hvis den ikke er udnyttet inden 3 år efter, at den er meddelt, jf. naturbeskyttelseslovens § 66, stk. 2.

I kan læse mere om lovgrundlaget for afgørelsen i bilag 1.

Afgørelsen kan påklages

Afgørelsen kan påklages inden for fire uger.

I må ikke udnytte dispensationen før klagefristen er udløbet. Hvis der bliver klaget over afgørelsen, er dispensationen ikke gældende før klagesagen er færdigbehandlet. I vil få direkte besked fra Kystdirektoratet med oplysninger om, hvordan I skal forholde jer, hvis der bliver klaget over afgørelsen.

I kan se en klagevejledning i bilag 2.

¹ Lovbekendtgørelse nr. 240 af 13. marts 2019 af lov om naturbeskyttelse.

Redegørelse for sagen

Der er ansøgt om at genopføre et udhus på 48 m² på ovennævnte matrikel (se fig. 1-2). I BBR er ejendommen noteret som en beboelsesejendom.



Fig. 1. Ortofoto 2020. Den røde prik markerer udhusets placering på matriklen. Det orange skraverede område markerer det strandbeskyttede areal. De umatrikulerede arealer ud til kysten samt stranden er dog også omfattet af bestemmelserne om strandbeskyttelse. De sorte streger markerer de vejledende matrikelskel.

Det eksisterende udhus

Ifølge ansøgningen er udhuset, som ønskes genopført, beliggende bag ejendommen samt væk fra fjorden og vejen. Afstanden til hjørnet af laden og til stuehuset har ansøger opmålt til henholdsvis 4 og 11 m.

Det fremgår af ansøgningen, at det eksisterende udhus er 8,3 m langt, 5,7 m bredt og 3,7 m højt.

Billeder af det eksisterende udhus kan ses på fig. 2-3.



Fig. 2. Billeder fra ansøgningen af det eksisterende udhus. Til venstre ses facaden mod sydvest. Til højre ses facaden mod nordøst.



Fig. 3. Billeder fra ansøgningen af det eksisterende udhus. Til venstre ses facaden mod nordvest. Til højre ses facaden mod sydøst.

Det ansøgte projekt

Det fremgår af ansøgningen, at det genopførte udhus vil have samme bygningsgeometri og placering som det eksisterende udhus. Ligeledes vil udhuset fortsat ikke være isoleret og opvarmet.

Den ansøgte udhus ønskes opført i træ og vil hvidt med stort tag. I den sydøstlige facade etableres en dør uden glas men med facadebeklædning. Derudover fremgår det endvidere af ansøgningen, at den nederste del af døren i den sydvestlige facade ikke er i glas men med facadebeklædning.

Tegninger af det ansøgte udhus kan ses på fig. 4-6.

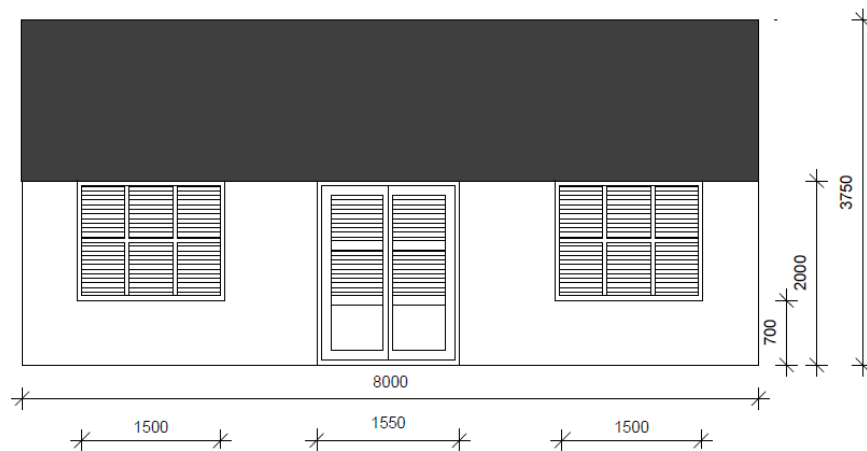

Fig. 4. Facaden mod sydvest på det ansøgte udhus. Den nederste del af døren er ikke i glas.

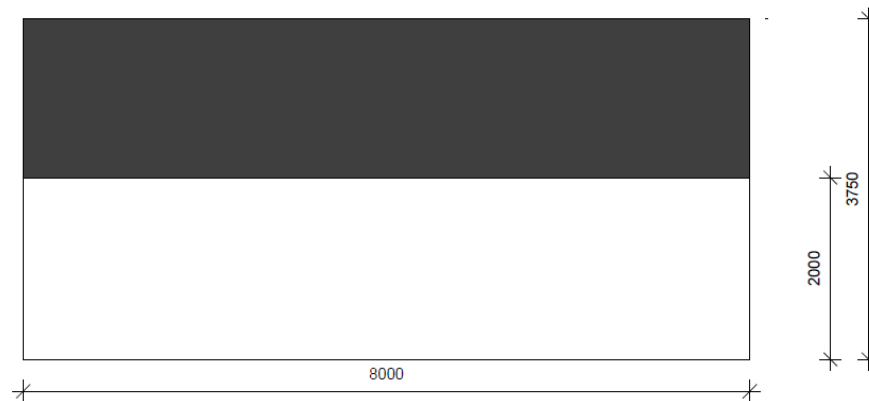

Fig. 5. Facaden mod nordøst på det ansøgte udhus.

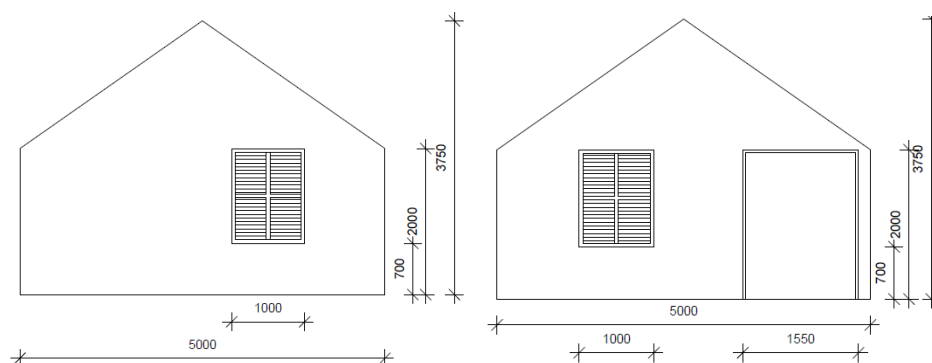

Fig. 6. Til venstre ses facaden mod nordvest på det ansøgte udhus. Til højre ses facaden mod sydøst. Døren er uden glas og har samme beklædning som den øvrige del af facaden.

Vurdering efter lovgivning om international naturbeskyttelse

I behandlingen af en ansøgning om dispensation fra strandbeskyttelseslinjen skal Kystdirektoratet vurdere, om det ansøgte kan påvirke Natura 2000-områder eller dyre- og plantearter på habitatdirektivets bilag IV. Læs evt. mere herom i bilag 1.

Natura 2000

Det ansøgte ligger i Natura 2000-område, nr. 15 Nibe Bredning, Halkær Ådal og Sønderup Ådal. Natura 2000-området omfatter habitatområde nr. 15 og fuglebeskyttelsesområde nr. 1. I fuglebeskyttelsesområdet indgår Ramsarområde nr. 7.

Udpegningsgrundlaget for Natura 2000-området ses i bilag 3.

Det er Kystdirektoratets vurdering, at det ansøgte ikke i sig selv, eller i forbindelse med andre planer og projekter, kan påvirke Natura 2000-området væsentligt. Ved vurderingen er der særligt lagt vægt på, at der er tale om genopførelse af et udhus i en kultiveret have. Det ansøgte vil således efter Kystdirektoratets vurdering ikke medføre en væsentlig påvirkning af de naturtyper, levesteder og/eller arter, som området er udpeget for at bevare, og der er derfor ikke behov for en nærmere konsekvensvurdering.

Bilag IV-arter

På baggrund af et generelt kendskab til bilag IV-arters forekomst i Danmark og deres valg af levested samt gennemgang af offentlige databaser, vurderer Kystdirektoratet, at lokaliteten ikke er et potentielt levested for bilag IV-arter.

Kystdirektoratet vurderer på denne baggrund, at det ansøgte projekt ikke vil medføre beskadigelse/ødelæggelse af plantearter eller yngle- eller rasteområder for de dyrearter, der fremgår af habitatdirektivets bilag IV.

Begrundelse for afgørelsen

Det ansøgte ligger inden for strandbeskyttelseslinjen og forudsætter derfor dispensation efter naturbeskyttelsesloven.



Efter administrativ praksis meddeles normalt dispensation fra naturbeskyttelseslovens § 15 til – efter nedrivning - at genopføre et nyt udhus, forudsat den eksisterende bygning ikke er så forfalden, at den ikke repræsenterer nogen værdi af betydning, dvs. er en egentlig ruin. Det er som udgangspunkt en forudsætning, at bygningen opføres med omtrent samme placering, størrelse og karakter som den gamle, ligesom det er en betingelse, at den nye bygning anvendes til samme formål som hidtil.

På baggrund af de oplysninger Kystdirektoratet har modtaget i sagen om bygningens udformning og placering mv., vurderes det, at det ansøgte er omfattet af ovennævnte praksis.

Kystdirektoratet har vurderet det ansøgte i forhold til international lovgivning om naturbeskyttelse og konkluderet, at der ikke er hensyn, der taler afgørende imod det ansøgte. Se afsnittet ”Vurdering efter lovgivning om international naturbeskyttelse”.

Kystdirektoratet giver på denne baggrund dispensation til den ansøgte udhus.

Med venlig hilsen

Lea Bank Stigsen
+45 20 86 64 02
lbs@kyst.dk

Bilagsliste:

- Bilag 1: Lovgivning
- Bilag 2: Klagevejledning
- Bilag 3: Udpegningsgrundlaget for Natura 2000-området

Afgørelsen er også sendt til:

- Jammerbugt Kommune, raadhus@jammerbugt.dk
- Danmarks Naturfredningsforening, dn@dn.dk
- Danmarks Naturfredningsforening, Jammerbugt, jammerbugt@dn.dk
- Friluftsrådet centralt: fr@friluftsradet.dk
- Friluftsrådet, Kreds Nordvest v/ Jørn Schjötler, nordvest@friluftsradet.dk
- Dansk Ornitologisk Forening, natur@dof.dk og dof@dof.dk
- Dansk Ornitologisk Forening, Jammerbugt, jammerbugt@dof.dk
- Dansk Botanisk Forening, Jyllandskredsen, jyllandskredsen@botaniskforening.dk
- Dansk Kano og Kajak Forbund, miljo@kano-kajak.dk
- Danmarks Jægerforbund, sager@jaegerne.dk

Afgørelsen offentliggøres desuden på Kystdirektoratets hjemmeside, www.kyst.dk.



Bilag 1: Lovgrundlag

Naturbeskyttelsesloven

Af naturbeskyttelseslovens² § 15 fremgår, at der ikke må foretages ændringer i tilstanden af strandbredder eller af andre arealer, der ligger mellem strandbredden og strandbeskyttelseslinjen. Formålet med bestemmelserne om strandbeskyttelse er at sikre, at arealerne nær kysten bevares så uberørte som muligt. Hermed varetages landskabelige, biologiske og rekreative hensyn.

Forbuddet mod tilstandsændringer betyder bl.a., at der ikke må opføres bebyggelse, foretages terrænændringer eller etableres beplantning inden for strandbeskyttelseslinjen. Der må heller ikke etableres hegn, placeres campingvogne og lignende, og der må ikke foretages udstykning, matrikulering eller arealoverførsel, hvorved der fastlægges skel.

En række ændringer er dog umiddelbart undtaget fra forbuddet. Undtagelserne fremgår af lovens §§ 15a og 15b. Kystdirektoratet har desuden mulighed for at dispensere til visse anlæg, eller hvis der er tale om et særligt tilfælde, jf. lovens § 65b.

Af hensyn til de nationale interesser, der er knyttet til kystområderne, administreres bestemmelserne om strandbeskyttelse meget restriktivt. Der dispenseres desuden kun, når dispensationen vil være uden konsekvenser for den fremtidige administration af strandbeskyttelseslinjen.

Lovgivning om international naturbeskyttelse

Ifølge habitatbekendtgørelsen³ skal Kystdirektoratet, før der gives dispensation fra strandbeskyttelseslinjen, vurdere om det ansøgte i sig selv eller i forbindelse med andre planer og projekter kan påvirke et Natura 2000-område væsentligt (en væsentlighedsvurdering). Direktoratet vurderer i den forbindelse, om det ansøgte kan påvirke områdets naturtyper og levesteder samt de arter, som området er udpeget for at bevare. Hvis det ikke kan udelukkes, at det ansøgte kan påvirke et Natura 2000-område væsentligt, skal der foretages en nærmere konsekvensvurdering af projektets virkninger på Natura 2000-området under hensyn til bevaringsmålsætningen for det pågældende område. Viser vurderingen, at projektet vil skade det internationale naturbeskyttelsesområde, kan der ikke meddeles dispensation til det ansøgte.

Kystdirektoratet er desuden forpligtet til at varetage beskyttelseshensyn til en række dyr og planter (arter på habitatdirektivets bilag IV) over alt i landet, det vil sige uanset om de forekommer inden for et af de udpegede Natura 2000-områder eller udenfor. Der kan ikke gives dispensation fra strandbeskyttelseslinjen, hvis det ansøgte kan beskadige eller ødelægge yngle- eller rasteområder for de pågældende dyrearter eller ødelægge de pågældende plantearter.

² Lovbekendtgørelse nr. 240 af 13. marts 2019 af lov om naturbeskyttelse.

³ Bekendtgørelse nr. 1595 af 6. december 2018 om udpegning og administration af internationale naturbeskyttelsesområder samt beskyttelse af visse arter.



Bilag 2: Klagevejledning

Kystdirektoratets afgørelse kan påklages til Miljø- og Fødevareklagenævnet.

Klagefristen udløber 4 uger efter, at afgørelsen er meddelt. Er afgørelsen offentliggjort på vores hjemmeside, regnes fristen dog altid fra offentliggørelsen. Hvis klagefristen udløber på en lørdag eller helligdag, forlænges klagefristen til den følgende hverdag.

Klageberettigede er, jf. naturbeskyttelseslovens § 86:

- adressaten for afgørelsen
- ejeren af den ejendom, som afgørelsen vedrører
- offentlige myndigheder
- en berørt nationalparkfond oprettet efter lov om nationalparker
- lokale foreninger og organisationer, som har en væsentlig interesse i afgørelsen
- landsdækkende foreninger og organisationer, hvis hovedformål er beskyttelse af natur og miljø
- landsdækkende foreninger og organisationer, som efter deres formål varetager væsentlige, rekreative interesser, når afgørelsen berører sådanne interesser.

Der klages via Klageportalen, der kan findes på www.naevneneshus.dk, eller alternativt på www.borger.dk og www.virk.dk. Der logges ind med NEM-ID. Klagen sendes gennem Klageportalen til den myndighed, der har truffet afgørelsen. En klage er indgivet, når den er tilgængelig for myndigheden i Klageportalen.

Det koster 900 kr. for privatpersoner og 1.800 kr. for virksomheder og organisationer i gebyr at indgive en klage. Betaling foregår via Klageportalen.

Miljø- og Fødevareklagenævnet skal som udgangspunkt afvise en klage, der kommer uden om Klageportalen, hvis der ikke er særlige grunde til det. Hvis man ønsker at blive fritaget for at bruge Klageportalen, skal man sende en begrundet anmodning til Kystdirektoratet. Kystdirektoratet videresender herefter anmodningen til Miljø- og Fødevareklagenævnet, som træffer afgørelse om, hvorvidt anmodningen kan imødekommes.

Fristen for eventuelt søgsmål ved domstolene er 6 måneder, jf. § 88, stk. 1, i naturbeskyttelsesloven.



Bilag 3: Udpegningsgrundlag for Natura 2000-område nr. 15 Nibe Bredning, Halkær Ådal og Sønderup Ådal

De gældende udpegningsgrundlag for de danske habitat- og fuglebeskyttelsesområder fremgår af Natura 2000-planerne for 2016-21. Udpegningsgrundlagene er dog under opdatering, og forslag til justerede udpegningsgrundlag er offentliggjort i en basisanalyse for hvert Natura 2000-område i juni 2020.

Myndighederne skal både varetage hensynet til arter og naturtyper, der fremgår af de gældende udpegningsgrundlag, og til eventuelle nye arter og naturtyper, der fremgår af forslaget, selv om forslaget endnu ikke er endeligt besluttet og meddelt Europa-Kommissionen.

Udpegningsgrundlagene, der er relevante for den konkrete afgørelse, er indsat herunder.

2.1 Områdets udpegningsgrundlag

Udpegningsgrundlag for Habitatområde nr. 15		
Naturtyper:	Sandbanke (1110)	Vadeflade (1140)
	Lagune* (1150)	Bugt (1160)
	Rev (1170)	Enårig strandengsvegetation (1310)
	Strandeng (1330)	Indlandssalteng* (1340)
	Forklit (2110)	Grå/grøn klit (2130)
	Kransnålalge-sø (3140)	Næringsrig sø (3150)
	Brunvandet sø (3160)	Vandløb (3260)
	Tør hede (4030)	Enekrat (5130)
	Kalkoverdrev* (6210)	Surt overdrev* (6230)
	Tidvis våd eng (6410)	Urtebræmme (6430)
	Hængesæk (7140)	Kildevæld* (7220)
	Rigkær (7230)	Ege-blandskov (9160)
	Stilke-krat (9190)	Skovbevokset tørvemose* (91D0)
	Elle- og askeskov* (91E0)	
Arter:	Kildevældsvindelsnegl (1013)	Hedepletvinge (1065)
	Havlampret (1095)	Bæklampret (1096)
	Flodlampret (1099)	Odder (1355)
	Spættet sæl (1365)	Gul Stenbræk (1528)

Udpegningsgrundlag for Fuglebeskyttelsesområde nr. 1		
Fugle:	skestork (Y)	knopsvane (T)
	pibesvane (T)	sangsvane (T)
	kortnæbbet gås (T)	grågåse (T)
	lysbuget knortegås (T)	pibeand (T)
	krikand (T)	hvinand (T)
	toppet skallesluger (T)	blå kærhøg (T)
	hedehøg (Y)	fiskeørn (T)
	blishøne (T)	klyde (Y)
	hjejle (T)	almindelig ryle (Y)
	brushane (Y)	splitterne (Y)
	fjordterne (Y)	havterne (Y)
	dværgerterne (Y)	

Naturtyper og arter, der udgør det gældende udpegningsgrundlag for Natura 2000-området. Tal i parentes henviser til de talkoder, som benyttes for naturtyper fra habitatdirektivets bilag 1 og 2. * angiver at der er tale om en prioriteret naturtype. Ved fuglearter: "T" = trækfugl, "Y" = ynglefugl.

Udpegningsgrundlaget for habitatområder og fuglebeskyttelsesområder er blevet revideret som beskrevet i basisanalysen.

Gældende udpegningsgrundlag for Natura 2000-område nr. 15 (fra [Natura 2000-planen 2016-21](#))



Udpegningsgrundlag for Habitatområde nr. 15		
Naturtyper:	Sandbanke (1110)	Vadeflade (1140)
	Lagune* (1150)	Bugt (1160)
	Rev (1170)	Strandvold med flerårige planter (1220)
	Enårig strandengsvegetation (1310)	Strandeng (1330)
	Indlandssalteng* (1340)	Forklit (2110)
	Grå/grøn klit* (2130)	Kransnålalge-sø (3140)
	Næringsrig sø (3150)	Brunvandet sø (3160)
	Vandløb (3260)	Tør hede (4030)
	Enekrat (5130)	Kalkoverdrev* (6210)
	Surt overdrev* (6230)	Tidvis våd eng (6410)
	Urtebræmme (6430)	Hængesæk (7140)
	Kildevæld* (7220)	Rigkær (7230)
	Bøg på muld (9130)	Ege-blandskov (9160)
	Stilkeke-krat (9190)	Skovbevokset tørvemose* (91D0)
	Elle- og askeskov* (91E0)	
Arter:	Gul Stenbræk (1528)	Hedepletvinge (1065)
	Kildevældsvindelsnegl (1013)	Skæv vindelsnegl (1014)
	Bæklampret (1096)	Flodlampret (1099)
	Havlampret (1095)	Odder (1355)
	Spættet sæl (1365)	

Udpegningsgrundlag for Fuglebeskyttelsesområde nr. 1		
Fugle:	Rørdrum (Y)	Skestork (TY)
	Knopsvane (T)	Pibesvane (T)
	Sangsvane (T)	Grågås (T)
	Kortnæbbet gås (T)	Bramgås (T)
	Lysbuget knortegås (T)	Pibeand (T)
	Krikand (T)	Hvinand (T)
	Toppet skallesluger (T)	Rørhøg (Y)
	Hedehøg (Y)	Blishøne (T)
	Klyde (TY)	Hjejle (T)
	Almindelig ryle (Y)	Brushane (Y)
	Splitterne (Y)	Fjordterne (Y)
	Havterne (Y)	Blåhals (Y)

Tabellen viser naturtyper og/eller arter på udpegningsgrundlag for Natura 2000-området. Tal i parentes henviser til de talkoder, som benyttes for naturtyper og arter fra habitatdirektivets bilag 1 og 2. * angiver, at der er tale om en prioriteret naturtype jf. habitatdirektivet. Ved fuglearterne er det angivet, om der er tale om ynglefugle (Y) eller trækfugle (T).

Forslag til nyt udpegningsgrundlag for Natura 2000-område nr. 15 (fra [basisanalysen, juni 2020](#))