



Erling Annesen

Kystdirektoratet
J.nr. 20/04499-9
Ref. Martin Kangas
Christensen
30-06-2021

Dispensation til madpakkehus med toilet inden for strandbeskyttelseslinjen

Ansøgning

Du har søgt om dispensation fra naturbeskyttelseslovens¹ § 15 til at opføre et madpakkehus med toilet inden for strandbeskyttelseslinjen på ejendommen matr. nr. 36b, Kvols By, Kvols, Viborg Kommune.

Afgørelse

Kystdirektoratet giver dispensation efter naturbeskyttelseslovens § 65b, stk. 1, jf. § 15, til det ansøgte.

Dispensationen gælder kun strandbeskyttelseslinjen. Du skal selv undersøge, om dit projekt kræver tilladelse efter anden lovgivning.

Kystdirektoratet bemærker, at ejeren af ejendommen ifølge BBR er ukendt. Det påhviler bygherren at sikre sig, at denne har ret til at bygge som ansøgt, herunder eventuelt afklare ejerforholdet til ejendommen. Det er ikke Kystdirektoratets myndighedsområde, og forholdet er derfor ikke behandlet i denne afgørelse.

Dispensationen bortfalder, hvis den ikke er udnyttet inden 3 år efter, at den er meddelt, jf. naturbeskyttelseslovens § 66, stk. 2.

Du kan læse mere om lovgrundlaget for afgørelsen i bilag 1.

Afgørelsen kan påklages

Afgørelsen kan påklages inden for fire uger.

Du må ikke udnytte dispensationen før klagefristen er udløbet. Hvis der bliver klaget over afgørelsen, er dispensationen ikke gældende før klagesagen er

¹ Lovbekendtgørelse nr. 240 af 13. marts 2019 af lov om naturbeskyttelse.

færdigbehandlet. Du vil få direkte besked fra Kystdirektoratet med oplysninger om, hvordan du skal forholde dig, hvis der bliver klaget over afgørelsen.

Du kan se en klagevejledning i bilag 2.

Redegørelse for sagen

Ansøger søger på vegne af Kvols Beboer- og Foredragsforening”, om dispensation fra strandbeskyttelseslinjen til etablering af et åbent madpakke- og opholdssted på Kvols Brygge. Foreningen samarbejder ifølge ansøgningsmaterialet med ”Kvols Bådelaug” og byens to selvejende institutioner ”Kvols Brygge” og ”Kvols Forsamlingshus” om ansøgningen.



Luftfoto af området indsat fra SagsGIS. Den ønskede placering for bygningen er markeret med en rød prik.

Ansøger skriver om baggrunden for ansøgningen følgende:

Formål:

At skabe en åben ramme for lokale og besøgende, som ønsker at opleve naturen, Bryggen og det gamle fiskerlejes miljø, og som kan danne udgangspunkt for forskellige ture i området eller ophold på Bryggen.

Her vil man eksempelvis kunne indtage kaffe og spise sin medbragte madpakke, eller blot sidde og nyde det indtagende område.

I huset vil vi med plancher, kort, brochurer samt QR-koder informere om lokalområdets natur, geologi, geografi, kulturhistorie, tidligere tiders erhverv og bosætning, kulturarv. Her kan der desuden være muligt at fortælle eller give oplæg om området.

Informationer vil blive understøttet at webplatformen - “Fjordruten.dk”

Brugere af huset:

Alle besøgende såvel udefrakommende som lokale borgere i området.

Bryggen bliver eksempelvis løbende besøgt af cykel- og vandre turister, familier eller venner på tur i bil, men da Bryggen har et lille havneanlæg og en kano- / kajakanløbsbro, kommer der også ofte besøgende fra vandsiden.

Kvols Hage og Vig er Natura 2000 område med en righoldig biodiversitet, hvorfor der ofte kommer besøgende naturinteresserede (ornitologer, botanikere, entemologer m.fl.)

Der kommer jævnligt en gruppe maleri interesserede, som bruger lokalområdet som inspiration og til fælles samvær.

Lokale lystfiskere med små joller sejler fra deres plads ved Bryggen og ud på fjordfiskeri i sommertiden.

Endelig bruges Bryggen som samlings- og udgangspunkt for f.eks. "Bevæg dig for livet", Dansk Vandrelaug og Fodslaw og Kultur- og Historisk interesserede besøgende.

Bygningen er 25 kvm, heraf 5,5 kvm toilet, og indeholder ud over det nævnte informationsmateriale udekøkkenfaciliteter og borde og bænke. Facaderne udføres som delvist åbne og uden glas i åbningerne.

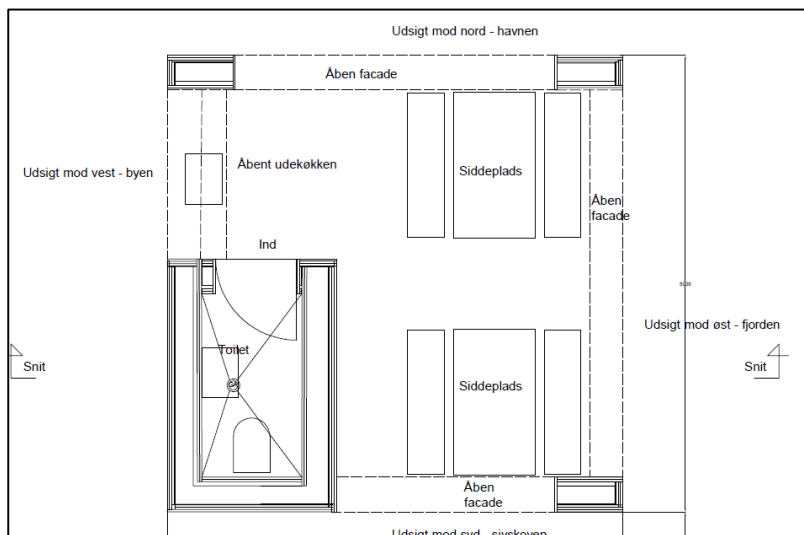

Bygningens grundplan. Indsat fra ansøgningen.

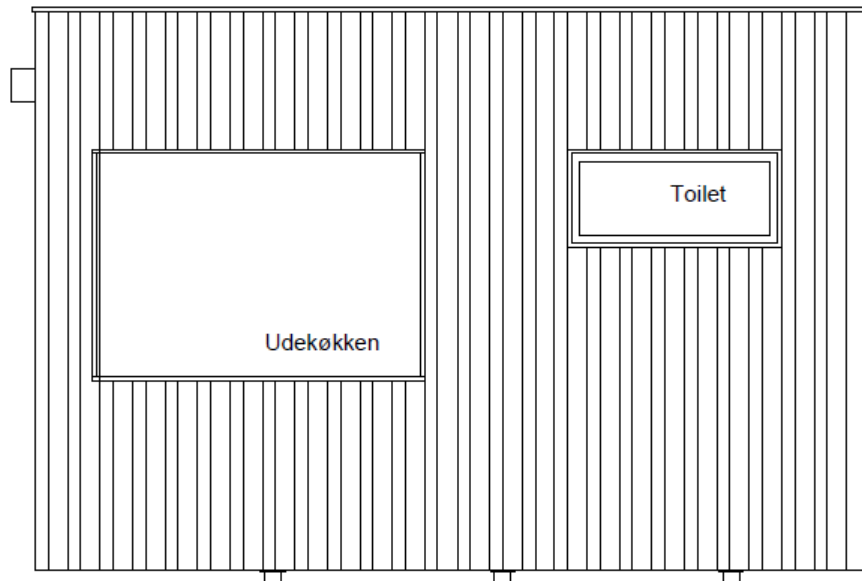

Facade mod vest. Indsat fra ansøgningen

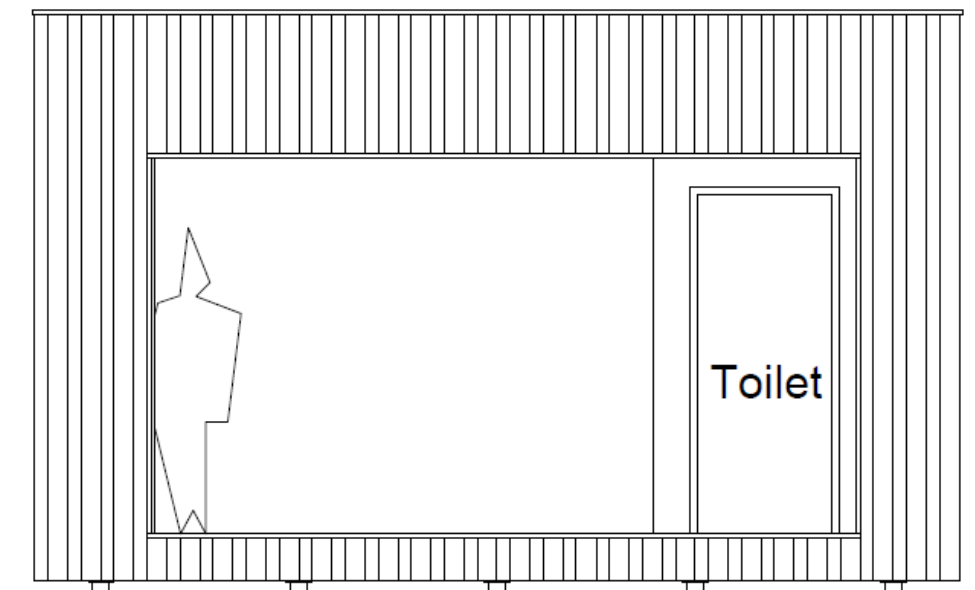

Facade mod nord. Indsat fra ansøgningen.

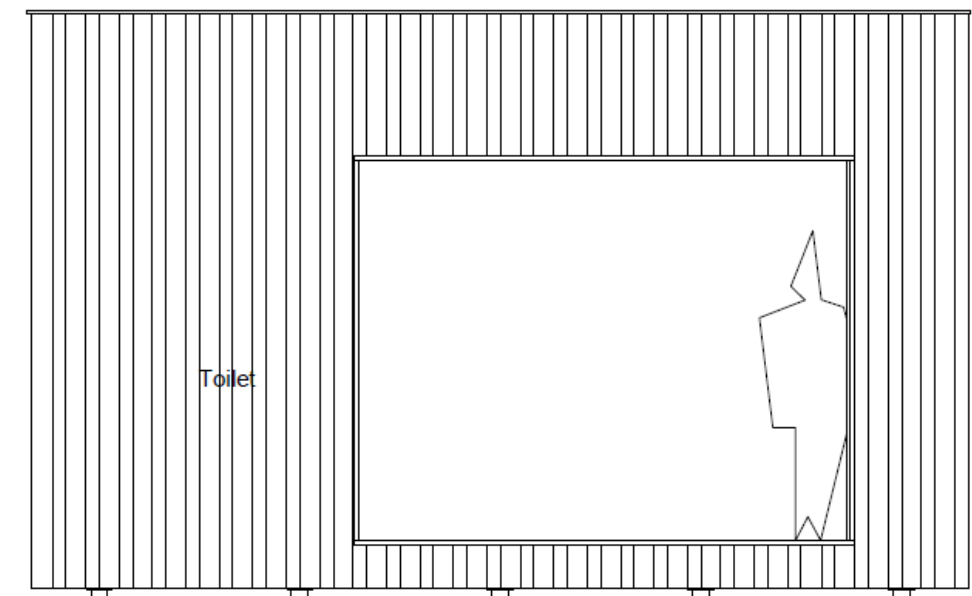

Facade mod syd. Indsat fra ansøgningen.

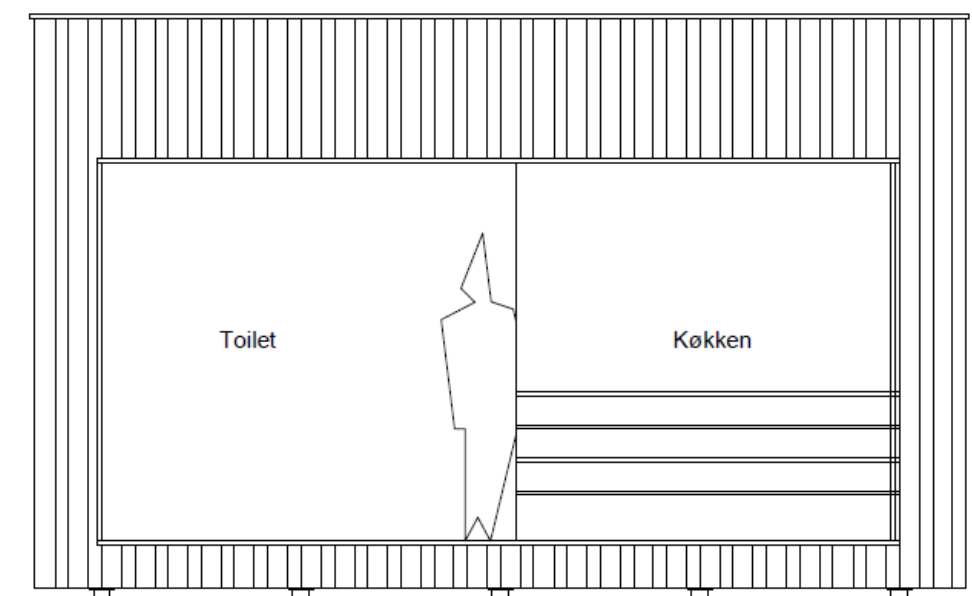

Facade mod øst. Indsat fra ansøgningen.

Vurdering efter lovgivning om international naturbeskyttelse

I behandlingen af en ansøgning om dispensation fra strandbeskyttelseslinjen skal Kystdirektoratet vurdere, om det ansøgte kan påvirke Natura 2000-områder eller dyre- og plantearter på habitatdirektivets bilag IV. Læs evt. mere herom i bilag 1.



Natura 2000

Det ansøgte ligger i Natura 2000-område nr. 30 Lovns Bredning, Hjarbæk Fjord og Skals Ådal). Natura 2000-området omfatter habitatområde nr. 30 og fuglebeskyttelsesområde nr. 24.

Udpegningsgrundlaget for Natura 2000-området ses i bilag 3.

I området er der kortlagt potentielt levested for rørhøg ca. 600 m syd for den ansøgte lokalitet. Derudover vurderer Kystdirektoratet, at odder, som også er en bilag IV-art, potentielt kan forekomme langs kysten i området, da der i en NOVANA-overvågning er registreret odder syd for lokaliteten i Fiskbæk Å, samt flere steder ned til Hjarbæk Fjord. Kystdirektoratet vurderer dog, at den ansøgte lokalitet i tilknytning til byen og den eksisterende adgang til kysten ikke er potentielt levested for odderen

Det er således Kystdirektoratets vurdering, at det ansøgte ikke i sig selv, eller i forbindelse med andre planer og projekter, kan påvirke Natura 2000-området væsentligt. Ved vurderingen er der særligt lagt vægt afstanden til kortlagte potentielle levesteder, samt placeringen af bålhytten mellem Kvols By og Kvols Brygge. Kystdirektoratet vurderer, at det ansøgte ikke vil forårsage en væsentlig forstyrrelse af de naturtyper, levesteder og arter, som Natura 2000-området er udpeget for at bevare, idet området vurderes at have en del aktivitet i forvejen fra f.eks. borgerne i byen, bådejerne og de øvrige besøgende i området, som beskrevet i redegørelsen ovenfor. Det ansøgte vil således efter Kystdirektoratets vurdering ikke medføre en væsentlig påvirkning af de naturtyper, levesteder og/eller arter, som området er udpeget for at bevare, og der er derfor ikke behov for en nærmere konsekvensvurdering.

Bilag IV-arter

På baggrund af et generelt kendskab til bilag IV-arters forekomst i Danmark og deres valg af levested samt gennemgang af offentlige databaser, vurderer Kystdirektoratet, at lokaliteten ikke er et potentielt levested for bilag IV-arter.

Kystdirektoratet vurderer på denne baggrund, at det ansøgte projekt ikke vil medføre beskadigelse/ødelæggelse af plantearter eller yngle- eller rasteområder for de dyrearter, der fremgår af habitatdirektivets bilag IV.

Begrundelse for afgørelsen

Det ansøgte ligger inden for strandbeskyttelseslinjen og forudsætter derfor dispensation efter naturbeskyttelsesloven.

Det fremgår af lovbemærkningerne til en ændring af naturbeskyttelsesloven i 1994 - "kystloven" - at det vil være muligt at opnå dispensation fra strandbeskyttelseslinjen til at etablere mindre foranstaltninger til støtte for friluftslivet og dermed til fremme af turismen. Mindre foranstaltninger er f.eks. toiletbygninger, informationstavler og skilte samt andre beskedne opholdsfaciliteter. Det er en forudsætning for at opnå dispensation, at anlægget placeres og udføres under hensyntagen til den omgivende natur.



Der er søgt om dispensation til at opføre et opholdssted/madpakkehus med indbygget toilet, der er frit tilgængelige for områdets besøgende.

Kystdirektoratet vurderer, at der tale om et beskedent anlæg, som ikke vil påvirke oplevelsen af kystlandskabet nævneværdigt.

Kystdirektoratet har vurderet det ansøgte i forhold til international lovgivning om naturbeskyttelse og konkluderet, at der ikke er hensyn, der taler afgørende imod det ansøgte. Se afsnittet ”Vurdering efter lovgivning om international naturbeskyttelse”.

Kystdirektoratet giver på denne baggrund dispensation til det ansøgte.

Med venlig hilsen

Martin Kangas Christensen
makch@kyst.dk

Bilagsliste:

Bilag 1: Lovgivning

Bilag 2: Klagevejledning

Bilag 3: Udpegningsgrundlaget for Natura 2000-området

Afgørelsen er også sendt til:

- Viborg Kommune, viborg@viborg.dk
Danmarks Naturfredningsforening, dn@dn.dk
- Danmarks Naturfredningsforening, Viborg, DNVIBORG-sager@dn.dk
- Friluftsrådet centralt: fr@friluftsradet.dk
- Friluftsrådet, Kreds LimfjordSyd limfjordsyd@friluftsradet.dk
- Dansk Ornitologisk Forening, natur@dof.dk og dof@dof.dk
- Dansk Ornitologisk Forening, Viborg, viborg@dof.dk
- Dansk Botanisk Forening, Jyllandskredsen, jyllandskredsen@botaniskforening.dk
- Dansk Kano og Kajak Forbund, miljo@kano-kajak.dk
- Danmarks Jægerforbund, sager@jaegerne.dk

Afgørelsen offentliggøres desuden på Kystdirektoratets hjemmeside, www.kyst.dk.



Bilag 1: Lovgrundlag

Naturbeskyttelsesloven

Af naturbeskyttelseslovens² § 15 fremgår, at der ikke må foretages ændringer i tilstanden af strandbredder eller af andre arealer, der ligger mellem strandbredden og strandbeskyttelseslinjen. Formålet med bestemmelserne om strandbeskyttelse er at sikre, at arealerne nær kysten bevares så uberørte som muligt. Hermed varetages landskabelige, biologiske og rekreative hensyn.

Forbuddet mod tilstandsændringer betyder bl.a., at der ikke må opføres bebyggelse, foretages terrænændringer eller etableres beplantning inden for strandbeskyttelseslinjen. Der må heller ikke etableres hegn, placeres campingvogne og lignende, og der må ikke foretages udstykning, matrikulering eller arealoverførsel, hvorved der fastlægges skel.

En række ændringer er dog umiddelbart undtaget fra forbuddet. Undtagelserne fremgår af lovens §§ 15a og 15b. Kystdirektoratet har desuden mulighed for at dispensere til visse anlæg, eller hvis der er tale om et særligt tilfælde, jf. lovens § 65b.

Af hensyn til de nationale interesser, der er knyttet til kystområderne, administreres bestemmelserne om strandbeskyttelse meget restriktivt. Der dispenseres desuden kun, når dispensationen vil være uden konsekvenser for den fremtidige administration af strandbeskyttelseslinjen.

Lovgivning om international naturbeskyttelse

Ifølge habitatbekendtgørelsen³ skal Kystdirektoratet, før der gives dispensation fra strandbeskyttelseslinjen, vurdere om det ansøgte i sig selv eller i forbindelse med andre planer og projekter kan påvirke et Natura 2000-område væsentligt (en væsentlighedsvurdering). Direktoratet vurderer i den forbindelse, om det ansøgte kan påvirke områdets naturtyper og levesteder samt de arter, som området er udpeget for at bevare. Hvis det ikke kan udelukkes, at det ansøgte kan påvirke et Natura 2000-område væsentligt, skal der foretages en nærmere konsekvensvurdering af projektets virkninger på Natura 2000-området under hensyn til bevaringsmålsætningen for det pågældende område. Viser vurderingen, at projektet vil skade det internationale naturbeskyttelsesområde, kan der ikke meddeles dispensation til det ansøgte.

Kystdirektoratet er desuden forpligtet til at varetage beskyttelseshensyn til en række dyr og planter (arter på habitatdirektivets bilag IV) over alt i landet, det vil sige uanset om de forekommer inden for et af de udpegede Natura 2000-områder eller udenfor. Der kan ikke gives dispensation fra strandbeskyttelseslinjen, hvis det ansøgte kan beskadige eller ødelægge yngle- eller rasteområder for de pågældende dyrearter eller ødelægge de pågældende plantearter.

² Lovbekendtgørelse nr. 240 af 13. marts 2019 af lov om naturbeskyttelse.

³ Bekendtgørelse nr. 1595 af 6. december 2018 om udpegning og administration af internationale naturbeskyttelsesområder samt beskyttelse af visse arter.



Bilag 2: Klagevejledning

Kystdirektoratets afgørelse kan påklages til Miljø- og Fødevareklagenævnet.

Klagefristen udløber 4 uger efter, at afgørelsen er meddelt. Er afgørelsen offentliggjort på vores hjemmeside, regnes fristen dog altid fra offentliggørelsen. Hvis klagefristen udløber på en lørdag eller helligdag, forlænges klagefristen til den følgende hverdag.

Klageberettigede er, jf. naturbeskyttelseslovens § 86:

- adressaten for afgørelsen
- ejeren af den ejendom, som afgørelsen vedrører
- offentlige myndigheder
- en berørt nationalparkfond oprettet efter lov om nationalparker
- lokale foreninger og organisationer, som har en væsentlig interesse i afgørelsen
- landsdækkende foreninger og organisationer, hvis hovedformål er beskyttelse af natur og miljø
- landsdækkende foreninger og organisationer, som efter deres formål varetager væsentlige, rekreative interesser, når afgørelsen berører sådanne interesser.

Der klages via Klageportalen, der kan findes på www.naevneneshus.dk, eller alternativt på www.borger.dk og www.virk.dk. Der logges ind med NEM-ID. Klagen sendes gennem Klageportalen til den myndighed, der har truffet afgørelsen. En klage er indgivet, når den er tilgængelig for myndigheden i Klageportalen.

Det koster 900 kr. for privatpersoner og 1.800 kr. for virksomheder og organisationer i gebyr at indgive en klage. Betaling foregår via Klageportalen.

Miljø- og Fødevareklagenævnet skal som udgangspunkt afvise en klage, der kommer uden om Klageportalen, hvis der ikke er særlige grunde til det. Hvis man ønsker at blive fritaget for at bruge Klageportalen, skal man sende en begrundet anmodning til Kystdirektoratet. Kystdirektoratet videresender herefter anmodningen til Miljø- og Fødevareklagenævnet, som træffer afgørelse om, hvorvidt anmodningen kan imødekommes.

Fristen for eventuelt søgsmål ved domstolene er 6 måneder, jf. § 88, stk. 1, i naturbeskyttelsesloven.



Bilag 3: Udpegningsgrundlag for Natura 2000-område nr. 30, Lovns Bredning, Hjarbæk Fjord og Skals Ådal

De gældende udpegningsgrundlag for de danske habitat- og fuglebeskyttelsesområder fremgår af Natura 2000-planerne for 2016-21. Udpegningsgrundlagene er dog under opdatering, og forslag til justerede udpegningsgrundlag er offentliggjort i en basisanalyse for hvert Natura 2000-område i juni 2020.

Myndighederne skal både varetage hensynet til arter og naturtyper, der fremgår af de gældende udpegningsgrundlag, og til eventuelle nye arter og naturtyper, der fremgår af forslaget, selv om forslaget endnu ikke er endeligt besluttet og meddelt Europa-Kommissionen.

Udpegningsgrundlagene, der er relevante for den konkrete afgørelse, er indsat herunder.

Udpegningsgrundlag for Habitatområde nr. 30		
Naturtyper:	Vadeflade (1140)	Lagune* (1150)
	Bugt (1160)	Rev (1170)
	Strandvold med enårige planter (1210)	Strandvold med flerårige planter (1220)
	Kystklint/klippe (1230)	Enårig strandengsvegetation (1310)
	Strandeng (1330)	Klithede* (2140)
	Søbred med småurter (3130)	Kransnålalge-sø (3140)
	Næringsrig sø (3150)	Brunvandet sø (3160)
	Vandløb (3260)	Våd hede (4010)
	Tør hede (4030)	Enekrat (5130)
	Tørt kalksandsoverdrev* (6120)	Kalkoverdrev* (6210)
	Surt overdrev* (6230)	Tidvis våd eng (6410)
	Urtebræmme (6430)	Nedbrudt højmose (7120)
	Hængesæk (7140)	Tørvelavning (7150)
	Kildevæld* (7220)	Rigkær (7230)
	Bøg på mor (9110)	Bøg på muld (9130)
	Ege-blandskov (9160)	Stilkeke-krat (9190)
	Skovbevokset tørvemose* (91D0)	Elle- og askeskov* (91E0)
Arter:	Kildevældsvindelsnegl (1013)	Grøn kølleguldsmed (1037)
	Stor kæruldsmed (1042)	Bækklampret (1096)
	Flodlampret (1099)	Stavsild (1103)
	Stor vandsalamander (1166)	Damflagermus (1318)
	Odder (1355)	Spættet sæl (1365)
	Blank seglmos (1393)	Gul Stenbræk (1528)

Udpegningsgrundlag for Fuglebeskyttelsesområde nr. 24		
Fugle:	Rørdrum (Y)	Sangsvane (T)
	Taffeland (T)	Troldand (T)
	Hvinand (T)	Fiskeørn (T)
	Plettet rørvagtel (Y)	Engsnarre (Y)
	Blishøne (T)	

Gældende udpegningsgrundlag for Natura 2000-område nr. 30 (fra Natura 2000-planen 2016-21)



Udpegningsgrundlag for Habitatområde nr. 30		
Naturtyper:	Sandbanke (1110)	Vadeflade (1140)
	Lagune* (1150)	Bugt (1160)
	Rev (1170)	Strandvold med enårige planter (1210)
	Strandvold med flerårige planter (1220)	Kystklint/klippe (1230)
	Strandeng (1330)	Forklit (2110)
	Grå/grøn klit* (2130)	Søbred med smårter (3130)
	Kransnålalge-sø (3140)	Næringsrig sø (3150)
	Brunvandet sø (3160)	Vandløb (3260)
	Våd hede (4010)	Tør hede (4030)
	Enekrat (5130)	Kalkoverdrev* (6210)
	Surt overdrev* (6230)	Tidvis våd eng (6410)
	Urtebræmme (6430)	Nedbrudt højmosé (7120)
	Hængesæk (7140)	Tørvelavning (7150)
	Kildevæld* (7220)	Rigkær (7230)
	Bøg på mor (9110)	Bøg på mor med kristtorn (9120)
	Bøg på muld (9130)	Ege-blandskov (9160)
	Stilkeke-krat (9190)	Skovbevokset tørvemosé* (91D0)
	Elle- og askeskov* (91E0)	
Arter:	Blank seglmos (6216)	Gul Stenbræk (1528)
	Grøn kølleguldsmed (1037)	Kildevældsvindelsnegl (1013)
	Bæklampret (1096)	Flodlampret (1099)
	Stavsild (1103)	Stor vandsalamander (1166)
	Odder (1355)	Spættet sæl (1365)
	Damflagermus (1318)	

Udpegningsgrundlag for Fuglebeskyttelsesområde nr. 24		
Fugle:	Rørdrum (Y)	Sangsvane (T)
	Hvinand (T)	Rørhøg (Y)
	Engsnarre (Y)	Plettet rørvagtel (Y)
	Blishøne (T)	

Forslag til nyt udpegningsgrundlag for Natura 2000-område nr. 30 (fra basisanalysen, juni 2020)